



COMUNE DI FOLIGNO

Provincia di Perugia

Seduta del 29-12-2022
Deliberazione del Consiglio Comunale

Atto n. 68 Seduta del 29-12-2022

OGGETTO: PIANO DI RAZIONALIZZAZIONE DELLE SOCIETA' PARTECIPATE AI SENSI DELL'ART. 20 D.LGS 175/2016 ANNO 2022 - DATI AL 31/12/2021: APPROVAZIONE.

L'anno duemilaventidue il giorno ventinove del mese di Dicembre alle ore 15:29, nella Civica Residenza e, precisamente, nella Sala delle adunanze consiliari, si è riunito, convocato nei modi stabiliti dalla legge, in Seduta ordinaria pubblica il Consiglio Comunale.

Al momento della trattazione dell'argomento in oggetto risultano:

N	Cognome e Nome	Presenza	N	Cognome e Nome	Presenza
1	ZUCCARINI STEFANO	Assente	14	GAMMAROTA MARIO	Presente
2	BAGATTI FEDERICA	Presente	15	LINI DOMENICO	Presente
3	BARBETTI RITA	Presente	16	LUCANGELI CATERINA	Presente
4	BETTI BARBARA	Presente	17	MALARIDOTTO MAURO	Presente
5	BORTOLETTI MICHELE	Presente	18	MAROTTA ROSANGELA	Presente
6	COLLARINI LUCIANA	Presente	19	MINELLI CLAUDIA	Presente
7	DE FELICIS MARCO	Presente	20	PATRIARCHI GIOVANNI	Presente
8	DI NICOLA BARBARA	Presente	21	PIZZONI LUCIANO	Presente
9	FANTAUZZI DAVID	Presente	22	POLLI RICCARDO	Presente
10	FILENA TIZIANA	Presente	23	SCHIAREA LORENZO	Assente
11	FLAGIELLO DANIELA	Presente	24	SIGISMONDI ELIA	Presente
12	GALLI PAOLO	Presente	25	SILVESTRI FRANCESCO	Assente
13	GALLIGARI GIUSEPPE	Presente			

PRESENTI: 22 - ASSENTI: 3

Partecipa il SEGRETARIO GENERALE DOTT. PAOLO RICCIARELLI.

Constatato il numero legale degli intervenuti, assume la presidenza il VICE PRESIDENTE VICARIO MARIO GAMMAROTA, che invita il Consiglio all'esame dell'oggetto su riferito e designa come scrutatori i Consiglieri: Collarini Luciana, Di Nicola Barbara e Barbetti Rita.

IL CONSIGLIO COMUNALE

VISTA l'allegata proposta redatta in data 14-12-2022 dal SERVIZIO PARTECIPAZIONI E CONTROLLI che qui si intende integralmente trascritta;

RITENUTO di condividere il documento per le motivazioni ivi contenute e pertanto di far propria la proposta presentata;

UDITI gli interventi della Dirigente Area Servizi Finanziari Dott.ssa Michela Marchi e del Consigliere Fantauzzi David (Movimento 5 Stelle), di cui al verbale conservato agli atti;

ATTESO che la proposta è stata esaminata dalla I^a Commissione Consiliare, in data 22.12.2022 e che la stessa ha espresso parere favorevole;

VISTO che la stessa riporta il parere favorevole di regolarità tecnica previsto dall'Art.49 comma 1 del D.Lgs. 267/2000;

VISTO che la stessa riporta il parere favorevole di regolarità contabile previsto dall'Art.49 comma 1 del D.Lgs. 267/2000;

VISTO il parere favorevole del Collegio dei Revisori dei Conti, verbale n. 35, rilasciato in data 20.12.2022, (conservato agli atti dell'Ufficio);

Con voti favorevoli n. 13, contrari n. 8 (Fantauzzi David, Marotta Rosangela, Patriarchi Giovanni, Barbetti Rita, Minelli Claudia, Sigismondi Elia, Pizzoni Luciano e Gammarota Mario), astenuti n. 1 (Lucangeli Caterina), espressi nei modi e forme di legge, su n. 22 Consiglieri presenti;

DELIBERA

1. Di approvare, tenuto conto di tutto quanto espresso in premessa e che qui si intende riportato, i seguenti elaborati allegati al presente atto quali parti integranti e sostanziali:

- la ricognizione delle partecipazioni societarie possedute dal Comune di Foligno alla data del 31 dicembre 2021 ed il relativo piano di razionalizzazione contenuti nell'**allegato "A"**, corredato dalla RELAZIONE TECNICA SOCIETA' PARTECIPATE;
- la Relazione predisposta ai sensi dell'art. 20 comma 4 D.Lgs. n. 175/2016, in merito all'attuazione al 31/12/2021 dei piani di razionalizzazione delle partecipazioni precedentemente adottati dall'Ente, **allegato "B"**;

2. Di dare atto che il Comune di Foligno porrà in essere gli interventi dettagliati nel piano di cui all'allegato A per le motivazioni ivi riportate;

3. Di demandare agli uffici la comunicazione dei predetti dati secondo le modalità previste dalla legge;

4. Di trasmettere la presente deliberazione a tutte le società partecipate dal Comune di Foligno.

~~~~~

A questo punto il Presidente propone al Consiglio Comunale di rendere l'atto immediatamente eseguibile;

Dopo di che,

## **IL CONSIGLIO COMUNALE**

Con voti favorevoli n. 13, contrari n. 8 (Gammarota Mario, Marotta Rosangela, Minelli Claudia, Fantauzzi David, Barbetti Rita, Pizzoni Luciano, Patriarchi Giovanni e Sigismondi Elia), astenuti n. 1 (Lucangeli Caterina), espressi nei modi e forme di legge, su n. 22 Consiglieri presenti;

## **DELIBERA**

Di dichiarare il presente atto immediatamente eseguibile, ai sensi dell'art. 134 – comma 4°, del D.L.gs n. 267 del 18/08/2000.

~~~~~

SERVIZIO PARTECIPAZIONI E CONTROLLI

AREA SERVIZI FINANZIARI

Proposta di Atto Consiliare

Al Consiglio Comunale

Richiamate:

- la deliberazione n. 12 del 29/03/2022, immediatamente eseguibile, con cui il Consiglio Comunale ha approvato il Documento Unico di Programmazione (DUP) 2022-2024 – nota di aggiornamento;
- la deliberazione n. 13 del 29/03/2022, immediatamente eseguibile, con cui il Consiglio Comunale ha approvato il bilancio di previsione esercizio 2022-2024;
- la deliberazione n. 271 del 15/06/2022, immediatamente eseguibile, con la quale la Giunta Comunale ha approvato il Piano Esecutivo di Gestione (P.E.G.), il Piano degli Obiettivi (P.D.O.) e il Piano della Performance (P.P.) anno 2022 e pluriennale 2022 – 2024;

Considerato quanto disposto dal D.Lgs. 19 agosto 2016, n.175, emanato in attuazione dell'art. 18, legge 7 agosto 2015 n. 124, che costituisce il nuovo Testo unico in materia di Società a partecipazione Pubblica (T.U.S.P.) e successive modifiche e integrazioni ed in particolare:

ART. 20 - Razionalizzazione periodica delle partecipazioni pubbliche;

ART. 24 - Revisione straordinaria delle partecipazioni;

Richiamate le seguenti deliberazioni di Consiglio comunale:

- n. 44 del 03/10/2017, con cui l'ente ha approvato il piano straordinario di razionalizzazione delle società partecipate ai sensi dell'art. 24 D.Lgs. n. 175/2016, sopra richiamato;
- n. 51 del 22/12/2018, di approvazione del piano ordinario di razionalizzazione delle società partecipate anno 2018 – dati 2017 ai sensi dell'art. 20 D.Lgs. n. 175/2016;
- n. 79 del 19/12/2019, di approvazione del piano ordinario di razionalizzazione delle società partecipate anno 2019 – dati 2018 ai sensi dell'art. 20 D.Lgs. n. 175/2016;
- n. 63 del 17/12/2020, di approvazione del piano ordinario di razionalizzazione delle società partecipate anno 2020 – dati 2019 ai sensi dell'art. 20 D.Lgs. n. 175/2016;
- n. 85 del 28/12/2021, di approvazione del piano ordinario di razionalizzazione delle società partecipate anno 2021 – dati 2020 ai sensi dell'art. 20 D.Lgs. n. 175/2016;

Visto l'allegato "A" al presente atto, che ne costituisce parte integrante e sostanziale, nel quale viene effettuata la ricognizione delle partecipazioni societarie, soggette a rilevazione in base all'art. 20 comma 2 del D.Lgs. n. 175/2016, possedute dal Comune di Foligno alla data del 31 Dicembre 2021 e relativo piano di razionalizzazione conforme ai contenuti previsti nella documentazione citata al punto che precede, corredato dalla RELAZIONE TECNICA SOCIETA' PARTECIPATE;

Rilevato, dall'allegato "A", che al 31/12/2021 il Comune di Foligno detiene:

- partecipazioni **DIRETTE** nelle seguenti società:

1. **DIR_1** FOLIGNO IMPRESA LAVORO SVILUPPO S.R.L. IN FORMA ABBREVIATA: F.I.L.S. S.R.L. IN FALLIMENTO;

2. **DIR_2** AFAM S.P.A.;

3. **DIR_3** MATTATOIO VALLE UMBRA SUD S.P.A. IN LIQUIDAZIONE – IN CONCORDATO;

4. **DIR_4** VALLE UMBRA SERVIZI S.P.A.;

5. **DIR_5** UMBRIA DIGITALE S.C. A R.L.;

6. **DIR_6** SOCIETA' REGIONALE PER LO SVILUPPO ECONOMICO DELL'UMBRIA - SVILUPPUMBRIA S.P.A.;

- partecipazioni **INDIRETTE** nelle seguenti società per il tramite di società dirette sottoposte a controllo:

1. **IND_1** CONSORZIO PRODUZIONE CARNE BOVINA SOC. CONS. A R.L. IN BREVE CONSORZIO PRODUZIONE CARNE BOVINA S.C.R.L. (partecipata per il tramite di MATTATOIO VALLE UMBRA SUD S.P.A. IN LIQUIDAZIONE – IN CONCORDATO);

2. **IND_2** VUS COM S.R.L. (partecipata per il tramite di VALLE UMBRA SERVIZI S.P.A.);

3. **IND_3** VUS G.P.L. S.R.L. (partecipata per il tramite di VALLE UMBRA SERVIZI S.P.A.);

4. **IND_4** CONNESI S.P.A. (partecipata per il tramite di VALLE UMBRA SERVIZI S.P.A.);

5. **IND_5** SET SOCIETA' PER L'ECCCELLENZA DEL TERRITORIO CONSORTILE A R.L. IN LIQUIDAZIONE - (**INATTIVA dal 2006**) - (partecipata per il tramite di F.I.L.S. S.R.L. IN FALLIMENTO);

Dato atto che dall'analisi effettuata si confermano le misure di razionalizzazione stabilite con il piano straordinario di razionalizzazione delle società partecipate approvato con DCC n. 44/2017 e confermate con i piani ordinari di razionalizzazione risultanti al 31/12/2017 (DCC n. 51/2018), al 31/12/2018 (DCC n. 79/2019), al 31/12/2019 (DCC n. 63/2020) e al 31/12/2020 (DCC n. 85/2021) come di seguito riepilogate:

Mantenimento senza interventi di razionalizzazione società **DIRETTE**:

DIR_2 AFAM S.P.A.;

DIR_4 VALLE UMBRA SERVIZI S.P.A.;

DIR_5 UMBRIA DIGITALE S.C. A R.L.;

DIR_6 SOCIETA' REGIONALE PER LO SVILUPPO ECONOMICO DELL'UMBRIA - SVILUPPUMBRIA S.P.A.;

Mantenimento senza interventi di razionalizzazione società **INDIRETTE**:

IND_2 VUS COM S.R.L. (partecipata per il tramite di VALLE UMBRA SERVIZI S.P.A.);

Cessione/Alienazione quote **INDIRETTE**:

IND_1 CONSORZIO PRODUZIONE CARNE BOVINA SOC. CONS. A R.L. IN BREVE

CONSORZIO PRODUZIONE CARNE BOVINA S.C.R.L. (partecipata per il tramite di MATTATOIO VALLE UMBRA SUD S.P.A. IN LIQUIDAZIONE – IN CONCORDATO);

IND_3 VUS G.P.L. S.R.L. (partecipata per il tramite di VALLE UMBRA SERVIZI S.P.A.);

IND_4 CONNESI S.P.A. (partecipata per il tramite di VALLE UMBRA SERVIZI S.P.A.);

Liquidazione DIRETTE:

DIR_1 FOLIGNO IMPRESA LAVORO SVILUPPO S.R.L. IN FORMA ABBREVIATA: F.I.L.S. S.R.L. IN FALLIMENTO;

DIR_3 MATTATOIO VALLE UMBRA SUD S.P.A. IN LIQUIDAZIONE – IN CONCORDATO;

Liquidazione INDIRETTE

IND_5 SET SOCIETA' PER L'ECCELLENZA DEL TERRITORIO CONSORTILE A R.L. IN LIQUIDAZIONE - (INATTIVA dal 2006) - (partecipata per il tramite di F.I.L.S. S.R.L. IN FALLIMENTO);

Vista la Relazione predisposta ai sensi dell'art. 20 comma 4 D.Lgs. n. 175/2016, in merito all'attuazione al 31/12/2021 dei piani di razionalizzazione delle partecipazioni precedentemente adottati dall'Ente, allegata al presente atto quale parte integrante e sostanziale, **allegato "B"**, da cui si rileva, tra l'altro, che non risulta più detenuta la partecipazione in INTERPORTO S.P.A. in conseguenza del recesso esercitato dall'Ente;

Dato atto, inoltre, che la partecipazione dell'ente, come esplicitato nella relazione tecnica a corredo del piano di razionalizzazione (allegato A), risulta ricompresa nelle seguenti società:

- indirette della società partecipata Sviluppo Umbria S.p.A., la quale risulta in controllo analogo congiunto dal 2021 in conseguenza della DCC n. 44 del 29/06/2021 di approvazione della convenzione, le cui schede inoltrate dalla Sviluppo Umbria (protocollo n. 87353 del 13/12/2022) sono allegate alla relazione tecnica;

- dal 01/01/2022 nella società PuntoZero S.c. a r.l. derivante dalla fusione per incorporazione di Umbria Digitale in Umbria Salute e Servizi con contestuale cambio di denominazione sociale;

- dal 23/08/2022 nella società V-Reti GAS s.r.l. indiretta di VUS S.p.A. e dalla stessa interamente partecipata; la costituzione della Newco, V-Reti GAS Srl, come meglio esplicitato nella relazione tecnica, è avvenuta in ottemperanza al disposto di cui all'art. 7, comma 1, del TIU (Testo Integrato Unbundling), si ritiene pertanto ci siano i presupposti per ricondurre la fattispecie concreta all'ipotesi prevista dall'art. 5, comma 1, del Decreto 175/2016 che esclude l'applicazione della procedura dell'art. 5 citato, nei casi in cui la costituzione di una società o l'acquisto di una partecipazione, anche attraverso aumento di capitale, avvenga in conformità a espresse previsioni legislative;

Visto lo Statuto Comunale;

Visto il regolamento di contabilità approvato con delibera di C.C. n. 32 del 24/09/2018;

Visto il D.Lgs. 267/2000;

si propone quanto segue:

1. DI APPROVARE, tenuto conto di tutto quanto espresso in premessa e che qui si intende riportato, i seguenti elaborati allegati al presente atto quali parti integranti e sostanziali:

- la ricognizione delle partecipazioni societarie possedute dal Comune di Foligno alla data del 31 dicembre 2021 ed il relativo piano di razionalizzazione contenuti nell'**allegato "A"**, corredato dalla RELAZIONE TECNICA SOCIETA' PARTECIPATE;
- la Relazione predisposta ai sensi dell'art. 20 comma 4 D.Lgs. n. 175/2016, in merito all'attuazione al 31/12/2021 dei piani di razionalizzazione delle partecipazioni precedentemente adottati dall'Ente, **allegato "B"**;

2. DI DARE ATTO che il Comune di Foligno porrà in essere gli interventi dettagliati nel piano di cui all'allegato A per le motivazioni ivi riportate;

3. DI DEMANDARE agli uffici la comunicazione dei predetti dati secondo le modalità previste dalla legge;

4. DI TRASMETTERE la presente deliberazione a tutte le società partecipate dal Comune di Foligno;

INFINE, considerata l'urgenza, si propone di dichiarare, con separata votazione, la deliberazione di cui alla presente proposta, immediatamente eseguibile, ai sensi dell'art. 134, comma 4, del D.Lgs n. 267/2000.

14-12-2022

IL RESPONSABILE DEL
PROCEDIMENTO

SIMONA PROIETTI

AREA SERVIZI FINANZIARI

PROPOSTA DI DELIBERAZIONE: PIANO DI RAZIONALIZZAZIONE DELLE SOCIETA' PARTECIPATE AI SENSI DELL'ART. 20 D.LGS 175/2016 ANNO 2022 - DATI AL 31/12/2021: APPROVAZIONE.

PARERE DI REGOLARITA' TECNICA

Ai sensi dell'art. 49, comma 1 del D.Lgs. n. 267/2000, si esprime parere Favorevole alla regolarità tecnica della proposta di deliberazione.

Foligno, 15-12-2022

AREA SERVIZI FINANZIARI

MICHELA MARCHI

Documento originale sottoscritto con firma digitale ai sensi dell' art.24 del D.Lgs. n. 82 del 07/03/2005

AREA SERVIZI FINANZIARI

PROPOSTA DI DELIBERAZIONE: PIANO DI RAZIONALIZZAZIONE DELLE SOCIETA' PARTECIPATE AI SENSI DELL'ART. 20 D.LGS 175/2016 ANNO 2022 - DATI AL 31/12/2021: APPROVAZIONE.

PARERE DI REGOLARITA' CONTABILE

Ai sensi dell'art. 49, comma 1 del D.Lgs. n. 267/2000, si esprime parere Favorevole alla regolarità contabile della proposta di deliberazione.

Foligno, 15-12-2022

**IL DIRIGENTE DELL'AREA SERVIZI
FINANZIARI**

MICHELA MARCHI

Documento originale sottoscritto con firma digitale ai sensi dell' art.24 del D.Lgs. n. 82 del 07/03/2005

Il presente atto viene letto, confermato e sottoscritto:

IL VICE PRESIDENTE VICARIO
MARIO GAMMAROTA

IL SEGRETARIO GENERALE
DOTT. PAOLO RICCIARELLI

Documento informatico sottoscritto con firma digitale ai sensi dell' Art. 24 del D.Lgs n. 82 del 07/03/2005

AREA SERVIZI FINANZIARI

PROPOSTA DI DELIBERAZIONE: PIANO DI RAZIONALIZZAZIONE DELLE SOCIETA' PARTECIPATE AI SENSI DELL'ART. 20 D.LGS 175/2016 ANNO 2022 - DATI AL 31/12/2021: APPROVAZIONE.

PARERE DI REGOLARITA' TECNICA

Ai sensi dell'art. 49, comma 1 del D.Lgs. n. 267/2000, si esprime parere Favorevole alla regolarità tecnica della proposta di deliberazione.

Foligno, 15-12-2022

AREA SERVIZI FINANZIARI

MICHELA MARCHI

Documento originale sottoscritto con firma digitale ai sensi dell' art.24 del D.Lgs. n. 82 del 07/03/2005

AREA SERVIZI FINANZIARI

PROPOSTA DI DELIBERAZIONE: PIANO DI RAZIONALIZZAZIONE DELLE SOCIETA' PARTECIPATE AI SENSI DELL'ART. 20 D.LGS 175/2016 ANNO 2022 - DATI AL 31/12/2021: APPROVAZIONE.

PARERE DI REGOLARITA' CONTABILE

Ai sensi dell'art. 49, comma 1 del D.Lgs. n. 267/2000, si esprime parere Favorevole alla regolarità contabile della proposta di deliberazione.

Foligno, 15-12-2022

**IL DIRIGENTE DELL' AREA SERVIZI
FINANZIARI**

MICHELA MARCHI

Documento originale sottoscritto con firma digitale ai sensi dell' art.24 del D.Lgs. n. 82 del 07/03/2005



COMUNE DI FOLIGNO



**Piano di razionalizzazione
delle società partecipate,
ai sensi dell'art. 20 comma 2
D.Lgs. n. 175/2016.**

Dati relativi all'anno 2021

Allegato A

La Dirigente
Area Servizi Finanziari

Dott.ssa Michela Marchi

**LINEE DI INDIRIZZO PER LE RICOGNIZIONI E I PIANI DI
RAZIONALIZZAZIONE DEGLI ORGANISMI PARTECIPATI
DAGLI ENTI TERRITORIALI
(ART. 20 D.LGS. N. 175/2016)**

INDICE

INDICE

01. SCHEDA ANAGRAFICA

02. RICOGNIZIONE DELLE SOCIETÀ PARTECIPATE

- 02.01. Ricognizione delle società a partecipazione diretta
- 02.02. Ricognizione delle società a partecipazione indiretta
- 02.03. Grafico delle relazioni tra partecipazioni

REQUISITI TESTO UNICO DELLE SOCIETÀ A PARTECIPAZIONE PUBBLICA (T.U.S.P.)

03.

- 03.01. Finalità perseguite e attività ammesse (articoli 4 e 26)
- 03.02. Condizioni art. 20 co. 2

Schede 03.01 e 03.02 per ciascuna delle seguenti società a partecipazione DIRETTA:	
Dir_1	FOLIGNO IMPRESA LAVORO SVILUPPO S.R.L. IN FORMA ABBREVIATA: F.I.L.S. S.R.L. IN FALLIMENTO
Dir_2	AFAM S.P.A.
Dir_3	MATTATOIO VALLE UMBRA SUD S.P.A. IN LIQUIDAZIONE - IN CONCORDATO
Dir_4	VALLE UMBRA SERVIZI S.P.A.
Dir_5	UMBRIA DIGITALE S.C. A R.L.
Dir_6	SOCIETA' REGIONALE PER LO SVILUPPO ECONOMICO DELL'UMBRIA - SVILUPPUMBRIA S.P.A.

Schede 03.01 e 03.02 per ciascuna delle seguenti società a partecipazione INDIRETTA:	
Ind_1	CONSORZIO PRODUZIONE CARNE BOVINA SOC. CONS. A R.L. IN BREVE CONSORZIO PRODUZIONE CARNE BOVINA S.C.R.L.
Ind_2	VUS COM S.R.L.
Ind_3	VUS G.P.L. S.R.L.
Ind_4	CONNESI S.P.A.
Ind_5	SET SOCIETA' PER L'ECCELLENZA DEL TERRITORIO CONSORTILE A R.L. IN LIQUIDAZIONE - INATTIVA dal 2006

04. MANTENIMENTO SENZA INTERVENTI DI RAZIONALIZZAZIONE

05. AZIONI DI RAZIONALIZZAZIONE

- 05.01. Contenimento costi (CASO NON SUSSISTENTE)
- 05.02. Cessione/Alienazione quote

Ind_1	CONSORZIO PRODUZIONE CARNE BOVINA SOC. CONS. A R.L. IN BREVE CONSORZIO PRODUZIONE CARNE BOVINA S.C.R.L.
Ind_3	VUS G.P.L. S.R.L.
Ind_4	CONNESI S.P.A.

05.03. Liquidazione

Dir_1	FOLIGNO IMPRESA LAVORO SVILUPPO S.R.L. IN FORMA ABBREVIATA: F.I.L.S. S.R.L. IN FALLIMENTO
Dir_3	MATTATOIO VALLE UMBRA SUD S.P.A. IN LIQUIDAZIONE - IN CONCORDATO
Ind_5	SET SOCIETA' PER L'ECCELLENZA DEL TERRITORIO CONSORTILE A R.L. IN LIQUIDAZIONE - INATTIVA dal 2006

05.04. Fusione/Incorporazione (CASO NON SUSSISTENTE)

05.05. Riepilogo

06. ELENCO MOTIVAZIONI

RELAZIONE TECNICA SOCIETÀ PARTECIPATE

**LINEE GUIDA PER LE RICOGNIZIONI E I PIANI DI RAZIONALIZZAZIONE
DEGLI ORGANISMI PARTECIPATI DAGLI ENTI TERRITORIALI
(ART. 20 D.LGS. N. 175/2016)**

01. SCHEDA ANAGRAFICA

Tipologia Ente: Comune

Denominazione Ente: Foligno

**Codice fiscale
dell'Ente:** 00166560540

L'ente ha effettuato la revisione straordinaria ai sensi dell'art. 24, d.lgs. n. 175/2016 ☒ SI

Dati del referente/responsabile per la compilazione del piano

Dirigente Area Servizi
Finanziari Dott.ssa

Nome:

MICHELA

Cognome:

MARCHI

Recapiti:

Indirizzo:

Piazza della Repubblica 10 - 06034 Foligno

Telefono:

Centralino: Tel 0742.330001;
Diretto: 0742.330704

Fax:

0742.330735

Posta elettronica:

PEC: comune.foligno@postacert.umbria.it; E-MAIL: michela.marchi@comune.foligno.pg.it

02. RICOGNIZIONE DELLE SOCIETÀ PARTECIPATE

Se l'ente partecipa al capitale di una società sia direttamente sia indirettamente, compilare sia la scheda 02.01. sia la scheda 02.02.

02.01. Ricognizione delle società a partecipazione diretta

Progressivo	Codice fiscale società	Denominazione società	Anno di costituzione	Stato	Anno di inizio della procedura	% Quota di partecipazione	Attività svolta	Partecipazione di controllo	Società in house	Quotata (ai sensi del d.lgs. n. 175/2016)	Holding pura	Art. 11 comma 6 lett. J del D.Lgs.vo 118/2011
A	B	C	D	E	F	G	H	I	J	K	L	M
												Situazione debito credito approvata a rendiconto 2020 con DCC n. 32 del 31/05/2021 Allegato D "RELAZIONE DELL'ORGANO ESECUTIVO AL RENDICONTO DELLA GESTIONE COMPRENSIVA DELLA NOTA INFORMATIVA CONTENENTE LA VERIFICA DEI CREDITI E DEI DEBITI RECIPROCI TRA ENTE LOCALE E SOCIETÀ PARTECIPATE - ORGANISMI PARTECIPATI"
Dir_1	02360460543	FOLIGNO IMPRESA LAVORO SVILUPPO S.R.L. IN FORMA ABBREVIATA: F.I.L.S. S.R.L. IN FALLIMENTO	1999	Sono in corso procedure concorsuali (fallimento, amministrazione straordinaria, ecc.)	2019	100,00	Attività non specializzate di lavori edili (muratori) (F.43.39.01); Installazione di impianti elettrici in edifici o in altre opere di costruzione (inclusa manutenzione e riparazione) (F.43.21.01); Installazione di impianti idraulici, di riscaldamento e di condizionamento dell'aria (inclusa manutenzione e riparazione) in edifici o in altre opere di costruzione (F.43.22.01); Installazione di impianti di spegnimento antincendio (inclusi quelli integrati e la manutenzione e riparazione) (F.43.22.03); Altri servizi di sostegno alle imprese nca (N. 82.99.99); Installazione di impianti idraulici, di riscaldamento e di condizionamento dell'aria (inclusa manutenzione e riparazione) (F.43.22); Trasporto merci su strada (H.49.41)	SI	SI	NO	NO	Relativamente alla società FOLIGNO IMPRESA LAVORO SVILUPPO S.R.L. IN FALLIMENTO, partecipata dall'ente al 100%, che con provvedimento del TRIBUNALE DI SPOLETO n. 58 del 13/11/2019 è stata dichiarata in fallimento ed è stato nominato il Curatore Fallimentare, si comunica che alla data del 31/10/2019, data fino alla quale sono maturati crediti e debiti prima della pubblicazione della procedura, come rilevato anche dal curatore, la situazione risultante era la seguente: - crediti dell'ente nei confronti della partecipata sono pari ad € 1.053.868,97 di cui € 989.876,24 derivanti da crediti di natura tributaria, € 63.697,00 derivanti da interessi di mora, € 295,73 di altra natura. - debiti dell'ente nei confronti della partecipata sono pari ad € 95.021,28 di cui € 91.804,31 derivanti da debiti contratto di locazione immobile destinato a magazzino (per il periodo dal dicembre 2018 ad ottobre 2019), € 3.010,87 derivanti da debiti commerciali ed € 206,10 di altra natura. L'ente, tramite il Servizio Avvocatura, ha effettuato la richiesta di ricorso per ammissione al passivo previa compensazione; il giudice delegato ha approvato lo stato passivo e con ordinanza del Tribunale di Spoleto ha accolto la compensazione pertanto la situazione alla data del 04/05/2022 è la seguente: - crediti dell'ente nei confronti della partecipata sono pari ad € 958.847,69 di cui € 894.854,96 derivanti da crediti di natura tributaria, € 63.697,00 derivanti da interessi di mora, € 295,73 di altra natura. - debiti dell'ente nei confronti della partecipata sono pari ad € 0,00 in quanto compensati. Si fa presente che il credito vantato dall'ente, in ottemperanza alla normativa contabile, è completamente coperto dal FCDE (Fondo crediti dubbia esigibilità).
Dir_2	02204070540	AFAM S.P.A.	1988	Attiva		83,68	Commercio al dettaglio di medicinali in esercizi specializzati (G.47.73)	SI	NO	NO	NO	Al 31/12/2021 la situazione debito credito risultava asseverata dai rispettivi organi di revisione e riallineata senza discordanze.
Dir_3	02105050542	MATTATOIO VALLE UMBRA S.P.A. IN LIQUIDAZIONE - IN CONCORDATO	1995	Sono in corso procedure di liquidazione volontaria o scioglimento	2012	64,25	LAVORAZIONE E CONSERVAZIONE DI CARNE E PRODUZIONE DI PRODOTTI A BASE DI CARNE (C.10.1) Commercio all'ingrosso di carne fresca, congelata e surgelata (G.46.32.1)	SI	NO	NO	NO	
Dir_4	02569060540	VALLE UMBRA SERVIZI S.P.A.	2001	Attiva		47,35	RACCOLTA, TRATTAMENTO E FORNITURA DI ACQUA (E.36) Distribuzione di combustibili gassosi mediante condotte (D.35.22) GESTIONE DELLE RETI FOGNARIE (E.37) Raccolta di rifiuti solidi non pericolosi (E.38.11) Trattamento e smaltimento di altri rifiuti non pericolosi (E.38.21.09)	SI	SI	NO	NO	Al 31/12/2021 la situazione debito credito risultava asseverata dai rispettivi organi di revisione e riallineata senza discordanze relativamente ai crediti dell'ente e con discordanze per debiti dell'ente per € 62.967,43 relativi ad impegni in corso di liquidazione e a fatture da ricevere. Alla data del 14/12/2022 la situazione, con il ricevimento delle fatture e la loro liquidazione, risulta allineata anche per i debiti.
Dir_5	03761180961	UMBRIA DIGITALE S.C. A R.L.	2015	Attiva		1,93	Consulenza nel settore delle tecnologie dell'informatica (J.62.02) Costruzione di opere di pubblica utilità per l'energia elettrica e le telecomunicazioni (F.42.22) Altre attività connesse alle telecomunicazioni nca (J.61.90.99)	NO	SI	NO	NO	Al 31/12/2021 la situazione debito credito risultava asseverata dai rispettivi organi di revisione e riallineata con discordanze relative a debiti dell'ente per € 23.890,90 per importi impegnati da liquidare. Alla data del 14/12/2022 la situazione, risulta allineata.
Dir_6	00267120541	SOCIETÀ REGIONALE PER LO SVILUPPO ECONOMICO DELL'UMBRIA SVILUPPUMBRIA S.P.A.	1973	Attiva		1,16	Altre attività di consulenza imprenditoriale e altra consulenza amministrativo-gestionale e pianificazione aziendale (M.70.22.09) Attività dei consorzi di garanzia collettiva fidi (K.64.92.01) Attività di merchant bank (K.64.99.3)	NO	SI	NO	NO	Al 31/12/2021 la situazione debito credito risultava asseverata dai rispettivi organi di revisione e riallineata senza discordanze con debiti-crediti reciproci pari a zero.

Le società a partecipazione diretta (quotate e non quotate) sono sempre oggetto di ricognizione, anche se non controllate dall'ente.
Colonna B: Inserire codice di 11 cifre per le società aventi sede in Italia; codice di 11 cifre seguito da "E" per le società aventi sede all'estero.
Colonna C: Inserire la ragione sociale comprensiva della forma giuridica.
Colonna D: Selezionare l'anno dal menù a tendina solo se nel campo "stato" è stata selezionata una delle seguenti opzioni: "cessata"; "sospesa"; "Sono in corso procedure concorsuali"; "Sono in corso procedure di liquidazione volontaria o scioglimento".
Colonna E: Inserire valori comprensivi di decimali.
Colonna F: Inserire una descrizione sintetica della/e attività effettivamente svolta/e.
Colonna H: Inserire una descrizione sintetica della/e attività effettivamente svolta/e.
Colonna I: Indicare se la partecipazione detenuta dall'amministrazione è di controllo ai sensi dell'art. 2359 c.c.
Colonna J: Indicare "SI" se l'amministrazione esercita il controllo analogo o più Amministrazioni esercitano il controllo analogo congiunto.
Colonna K: Indicare "SI" se la società emette azioni quotate in mercati regolamentati; se ha emesso strumenti finanziari quotati in mercati regolamentati; se sia partecipata da società quotate o che hanno emesso strumenti finanziari quotati.
Colonna L: Indicare "SI" se la società ha come oggetto sociale esclusivo la gestione delle partecipazioni societarie per conto dell'Amministrazione.
Colonna M: Inserita sulla base delle indicazioni nota Corte dei Conti protocollo n. 2453 del 27/11/2019 (ns. prot. 88583 del 04/12/2019)

02. RICOGNIZIONE DELLE SOCIETÀ PARTECIPATE

02.02. Riconnizione delle società a partecipazione indiretta

Progressivo	Codice fiscale società	Denominazione società	Anno di costituzione	Stato	Anno di inizio della procedura	Denominazione società/organismo tramite	% Quota di partecipazione società/organismo tramite	% Quota di partecipazione indiretta Amministrazione	Attività svolta	Partecipazione di controllo	Società in house	Quotata (ai sensi del d.lgs. n. 175/2016)	Art. 11 comma 6 lett. J del D.Lgs.vo 118/2011
A	B	C	D	E	F	G	H	I	J	K	L	M	N
													Situazione debito credito approvata a rendiconto 2019 con DCC n. 23 del 25/06/2020 Allegato D "RELAZIONE DELL'ORGANO ESECUTIVO AL RENDICONTO DELLA GESTIONE COMPRENSIVA DELLA NOTA INFORMATIVA CONTENENTE LA VERIFICA DEI CREDITI E DEI DEBITI RECIPROCI TRA ENTE LOCALE E SOCIETA' PARTECIPATE - ORGANISMI PARTECIPATI"
Ind_1	02895340541	CONSORZIO PRODUZIONE CARNE BOVINA SOC. CONS. A R.L. IN BREVE CONSORZIO PRODUZIONE CARNE BOVINA S.C.R.L.	2006	Attiva		MATTATOIO VALLE UMBRA SUD S.P.A. IN LIQUIDAZIONE - IN CONCORDATO	4,34	2,78845	Esecuzione del contratto di filiera con il MIPAAF per la realizzazione di progetto integrato a livello interprofessionale nella filiera del "vitellone italiano da carne" - M.70.21 - Pubbliche relazioni e comunicazioni	NO	NO	NO	
Ind_2	02635680545	VUS COM S.R.L.	2002	Attiva		VALLE UMBRA SERVIZI S.P.A.	100,00	47,35	COMMERCIO DI GAS DISTRIBUITO MEDIANTE CONDOTTE (D.35.23); COMMERCIO DI ENERGIA ELETTRICA (D.35.14)	SI	NO	NO	Al 31/12/2021 la situazione debito credito risultava asseverata dai rispettivi organi di revisione e riallineata con discordanze relative a crediti dell'ente non riscontrati dalla società per € 708,00 e a debiti dell'ente NON RISCONTRATI ENTE: per € 326,95. Alla data del 14/12/2022 la situazione relativa ai crediti e debiti dell'ente risulta riallineata.
Ind_3	02722750540	VUS G.P.L. S.R.L.	2004	Attiva		VALLE UMBRA SERVIZI S.P.A.	51,00	24,1485	PRODUZIONE DI GAS; DISTRIBUZIONE DI COMBUSTIBILI GASSOSI MEDIANTE CONDOTTE (D.35.2)	NO	NO	NO	Al 31/12/2021 la situazione debito credito risultava asseverata dai rispettivi organi di revisione e riallineata senza discordanze relativamente ai debiti dell'ente e con discordanze relative a crediti dell'ente per € -1.199,65 in corso di verifica per la definizione. Alla data del 14/12/2022 la situazione dei crediti è stata riallineata con l'emissione di fattura di pari importo in favore dell'ente e incremento del relativo accertamento.
Ind_4	02679370540	CONNESI S.P.A.	2003	Attiva		VALLE UMBRA SERVIZI S.P.A.	12,50	5,91875	Telecomunicazioni fisse (J.61.1); Installazione di impianti elettrici in edifici o in altre opere di costruzione (inclusa manutenzione e riparazione) (F.43.21.01); Installazione di impianti elettronici (inclusa manutenzione e riparazione) (F.43.21.02); Installazione di impianti per la distribuzione del gas (inclusa manutenzione e riparazione) (F.43.22.02); Commercio al dettaglio di apparecchiature per le telecomunicazioni e la telefonia in esercizi specializzati (G.47.42); Altre attività dei servizi connessi alle tecnologie dell'informatica nca (J.62.09.09); Hosting e fornitura di servizi applicativi (esp) (J.63.11.3)	NO	NO	NO	Al 31/12/2021 la situazione debito credito risultava asseverata dai rispettivi organi di revisione e riallineata senza discordanze.
Ind_5	02594110542	SET SOCIETA' PER L'ECCCELLENZA DEL TERRITORIO CONSORTILE A R.L. IN LIQUIDAZIONE - INATTIVA dal 2006	2002	Inattiva	2006	FOLIGNO IMPRESA LAVORO SVILUPPO S.R.L. IN FORMA ABBREVIATA; F.I.L.S. S.R.L. IN FALLIMENTO	7,69	7,69	P.85.59.2 - Corsi di formazione e corsi di aggiornamento professionale; M.72.1 Ricerca e sviluppo sperimentale nel campo delle scienze naturali e dell'ingegneria	NO	NO	NO	

Le società a partecipazione indiretta (quotate e non quotate) sono oggetto di ricognizione solo se detenute dall'ente per il tramite di una società/organismo sottoposto a controllo da parte dello stesso.

Colonna B: Inserire codice di 11 cifre per le società aventi sede in Italia; codice di 11 cifre seguito da "E" per le società aventi sede all'estero.

Colonna C: Inserire la ragione sociale comprensiva della forma giuridica.

Colonna F: Selezionare l'anno dal menù a tendina solo se nel campo "stato" è stata selezionata una delle seguenti opzioni: "cessata"; "sospesa"; "Sono in corso procedure concorsuali"; "Sono in corso procedure di liquidazione volontaria o scioglimento".

Colonna G: Inserire la denominazione delle società/organismi (1 o +) attraverso le quali l'ente partecipa alle medesime. Per le indirette di livello successivo, inserire la denominazione delle società/organismi partecipanti (1 o +) del livello immediatamente precedente.

Colonna H: indicare separatamente ciascuna quota di partecipazione (comprensiva di decimali) qualora la partecipazione sia detenuta attraverso 2 o + società/organismi tramite.

Colonna I: indicare una unica quota di partecipazione (comprensiva di decimali) determinata in proporzione alla quote di partecipazione dei livelli precedenti.

Colonna J: Inserire una descrizione sintetica della/e attività effettivamente svolta/e.

Colonna K: Indicare se la partecipazione detenuta dall'amministrazione è di controllo ai sensi dell'art. 2359 c.c.

Colonna L: Indicare "SI" se l'Amministrazione esercita il controllo analogo o più Amministrazioni esercitano il controllo analogo congiunto.

Colonna M: Indicare "SI" se la società emette azioni quotate in mercati regolamentati; se ha emesso strumenti finanziari quotati in mercati regolamentati; se sia partecipata da società quotate o che hanno emesso strumenti finanziari quotati.

Colonna N: inserita sulla base delle indicazioni nota Corte dei Conti protocollo n. 2453 del 27/11/2019 (ns. prot. 88583 del 04/12/2019)

02. RICOGNIZIONE DELLE SOCIETÀ PARTECIPATE
02.03. Grafico delle relazioni tra partecipazioni

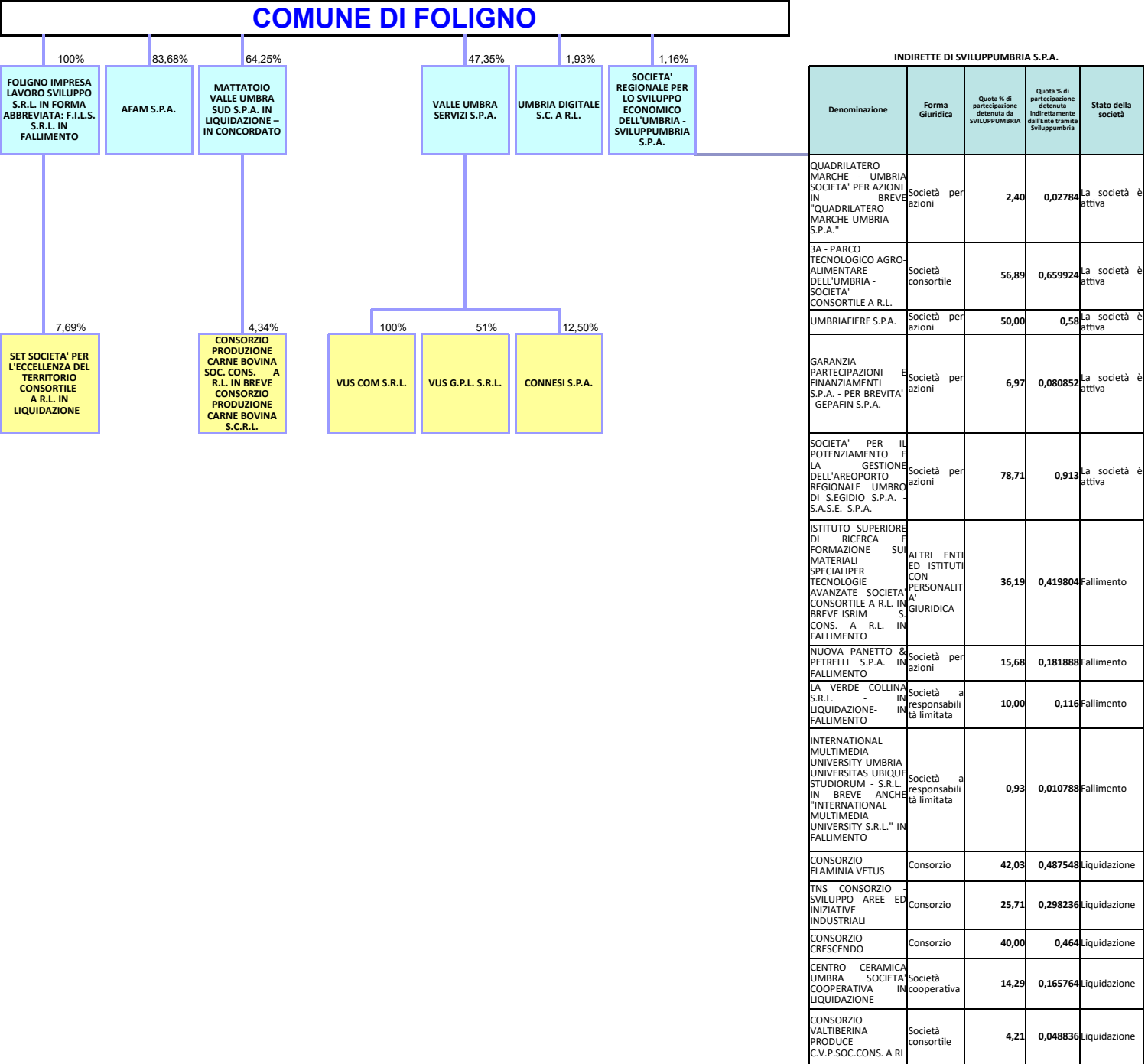

03. REQUISITI TESTO UNICO DELLE SOCIETÀ A PARTECIPAZIONE PUBBLICA

03.01. Finalità perseguite e attività ammesse (articoli 1, 4 e 26)

Compilare una scheda per ciascuna società

Progressivo società partecipata:	Dir_1	(a)
Denominazione società partecipata:	FOLIGNO IMPRESA LAVORO SVILUPPO S.R.L. IN FORMA ABBREVIATA: F.I.L.S. S.R.L. IN FALLIMENTO	(b)
Tipo partecipazione:	Diretta	(c)
Attività svolta:	Attività non specializzate di lavori edili (muratori) (F.43.39.01); Installazione di impianti elettrici in edifici o in altre opere di costruzione (inclusa manutenzione e riparazione) (F.43.21.01); Installazione di impianti idraulici, di riscaldamento e di condizionamento dell'aria (inclusa manutenzione e riparazione) in edifici o in altre opere di costruzione (F.43.22.01); Installazione di impianti di spegnimento antincendio (inclusi quelli integrati e la manutenzione e riparazione) (F.43.22.03); Altri servizi di sostegno alle imprese nca (N. 82.99.99); Installazione di impianti idraulici, di riscaldamento e di condizionamento dell'aria (inclusa manutenzione e riparazione) (F.43.22); Trasporto merci su strada (H.49.41)	(d)

Indicare se la società:

- È a partecipazione pubblica di diritto singolare (art. 1 co. 4)	NO
- Rientra nell'Allegato "A" del d.lgs. n. 175/2016 (art. 26, co. 2)	NO
- Ha come oggetto esclusivo la gestione di fondi europei per conto dello Stato o delle Regioni, ovvero la realizzazione di progetti di ricerca finanziati dalle istituzioni dell'Unione Europea (art. 26, co. 2)	NO
- È stata esclusa, con deliberazione adottata ai sensi dell'art. 4 co. 9, secondo periodo, dall'applicazione totale o parziale delle disposizioni del medesimo articolo (solo per le società partecipate dalle Regioni/Prov. Aut.)	-
- È destinataria dei provvedimenti di cui al d.lgs. n. 159/2011 (art. 26, co. 12-bis)	NO
- È autorizzata alla gestione delle case da gioco, ai sensi della legislazione vigente (art. 26, co. 12-sexies)	NO
Qualora non sia stata selezionata alcuna delle opzioni indicate ai punti precedenti, indicare se la società:	
- È costituita in attuazione dell'art. 34 del regolamento CE n. 13/2013 - Gruppi d'Azione Locale (art. 4, co. 6)	NO
- Ha per oggetto sociale prevalente la gestione di spazi fieristici e l'organizzazione di eventi fieristici (art. 4, co. 7)	NO
- Ha per oggetto sociale prevalente la realizzazione e la gestione di impianti di trasporto a fune per la mobilità turistico-sportiva in aree montane (art. 4, co. 7)	NO
- Ha per oggetto sociale prevalente la produzione di energia da fonti rinnovabili (art. 4, co. 7)	NO
- Ha caratteristiche di spin off o di start up universitario, o analoghe a quelle degli enti di ricerca, ovvero gestisce aziende agricole con funzioni didattiche (art. 4, co. 8)	NO
- Produce un servizio di interesse generale a rete (di cui all'art. 3-bis del d.l. 138/2011) fuori dall'ambito territoriale di riferimento, con affidamento dei servizi, in corso e nuovi, tramite procedure ad evidenza pubblica (art. 4, co. 9-bis)	NO
- Produce beni e servizi strettamente necessari per il perseguimento delle finalità istituzionali dell'ente (art. 4, co. 1)	SI
- Produce un servizio di interesse generale (art. 4, co. 2, lett. a)	NO
- Progetta e realizza un'opera pubblica sulla base di un accordo di programma fra amministrazioni pubbliche (art. 4, co. 2, lett. b)	NO
- Realizza e gestisce un'opera pubblica ovvero organizza e gestisce un servizio di interesse generale attraverso un contratto di partenariato pubblico/privato (art. 4, co. 2, lett. c)	NO
- Produce beni o servizi strumentali all'ente o agli enti pubblici partecipanti o allo svolgimento delle loro funzioni (art. 4, co. 2, lett. d)	SI
- Svolge servizi di committenza (art. 4, co. 2, lett. e)	NO
- Valorizza il patrimonio immobiliare dell'amministrazione partecipante (art. 4, co. 3)	NO

Indicare le motivazioni della riconducibilità o meno ai vincoli di scopo di cui al co. 1 o ad una delle attività di cui ai commi 2 e 3, anche con riferimento alle società che svolgono le attività di cui ai commi 6, 7, 8:

La Società è stata posta in liquidazione con atto di Consiglio n. 30 del 27/06/2016. Ha svolto attività per l'ente riconducibili all'auto-produzione di servizi strumentali all'ente: Servizi di global service per la manutenzione del patrimonio, manutenzione verde pubblico, gestione e manutenzione dei cimiteri comunali, global service manutentivo delle aree di emergenza, servizio pubbliche affissioni e relative attività di liquidazione, accertamento e riscossione, servizio di portierato/reception, movimentazione posta, pulizia bagni pubblici, custodia del magazzino e dell'archivio di deposito, servizi tecnici relativi agli eventi presso gli Auditorium della città. Nel corso del 2018 tutti i servizi, strettamente necessari al perseguimento delle finalità istituzionali dell'Ente, sono stati affidati mediante procedure ad evidenza pubblica, pertanto la società non svolge più alcun servizio. Inoltre con provvedimento TRIBUNALE DI SPOLETO n. 58 del 13/11/2019 la società è stata dichiarata in fallimento ed è stato nominato il Curatore Fallimentare.

(a): Inserire uno dei progressivi già indicati nelle schede di ricognizione (02.01; 02.02).

(b): Inserire la ragione sociale come indicata nelle schede di ricognizione (02.01; 02.02).

(c): Indicare il tipo di partecipazione distinguendo i casi in cui la società sia partecipata direttamente, indirettamente (tramite altra società/organismo), ovvero in parte direttamente e in parte indirettamente.

(d): Inserire l'attività come indicata nelle schede di ricognizione (02.01; 02.02).

03. REQUISITI TESTO UNICO DELLE SOCIETÀ A PARTECIPAZIONE PUBBLICA

03.02. Condizioni art. 20, co. 2

Compilare una scheda per ciascuna società

Progressivo società partecipata:	Dir_1	(a)
Denominazione società partecipata:	FOLIGNO IMPRESA LAVORO SVILUPPO S.R.L. IN FORMA ABBREVIATA: F.I.L.S. S.R.L. IN FALLIMENTO	(b)
Tipo partecipazione:	Diretta	(c)
Attività svolta:	Attività non specializzate di lavori edili (muratori) (F.43.39.01); Installazione di impianti elettrici in edifici o in altre opere di costruzione (inclusa manutenzione e riparazione) (F.43.21.01); Installazione di impianti idraulici, di riscaldamento e di condizionamento dell'aria (inclusa manutenzione e riparazione) in edifici o in altre opere di costruzione (F.43.22.01); Installazione di impianti di spegnimento antincendio (inclusi quelli integrati e la manutenzione e riparazione) (F.43.22.03); Altri servizi di sostegno alle imprese nca (N. 82.99.99); Installazione di impianti idraulici, di riscaldamento e di condizionamento dell'aria (inclusa manutenzione e riparazione) (F.43.22); Trasporto merci su strada (H.49.41)	(d)

Indicare i seguenti dati con riferimento all'esercizio 2021: **SOCIETÀ' IN FALLIMENTO**

Numero medio dipendenti (e)	0,00
Numero amministratori	2
di cui nominati dall'Ente	1
Numero componenti (effettivi) organo di controllo	3
di cui nominati dall'Ente	3

1 CURATORE FALLIMENTARE
1 LIQUIDATORE

Importi in euro

Costo del personale (f)	
Compensi amministratori	
Compensi componenti organo di controllo	

Importi in euro

RISULTATO D'ESERCIZIO (g)	
2021	
2020	
2019	
2018	-284.901,00
2017	28.264,00

Importi in euro

FATTURATO (Valore della produzione – voce A1 e A5 del conto economico)	
2021	
2020	
2019	
FATTURATO MEDIO	

Sussistenza delle condizioni di cui all'art. 20, co. 2:

- | | |
|---|----|
| - La partecipazione societaria non rientra in alcuna delle categorie di cui all'art. 4 (art. 20, co. 2, lett. a) | NO |
| - Società priva di dipendenti o con numero di amministratori superiore a quello dei dipendenti (art. 20, co. 2, lett. b) | NO |
| - Svolgimento di attività analoghe o similari a quelle svolte da altre società partecipate o da enti pubblici strumentali (art. 20, co. 2, lett. c) | NO |

Indicare quali società/enti strumentali:

--

- | | |
|---|----|
| - Fatturato medio non superiore a 1.000.000 euro nel triennio precedente (art. 20, co. 2, lett. d e art. 26, co. 12-quinquies) | NO |
| - Perdite in 4 dei 5 esercizi precedenti (per società che non gestiscono un servizio di interesse generale) (art. 20, co. 2, lett. e) | NO |
| - Necessità di contenimento dei costi di funzionamento (art. 20, co. 2, lett. f) | NO |
| - Necessità di aggregazione con altre società aventi ad oggetto le attività consentite all'art. 4 (art. 20, co. 2, lett. g) | NO |

Indicare le motivazioni della sussistenza o meno delle condizioni di cui ai punti precedenti:

La Società è stata posta in liquidazione con atto di Consiglio n. 30 del 27/06/2016 a seguito dell'azzeramento del Capitale Sociale e della mancanza dei presupposti per un'operazione di ricapitalizzazione in base agli articoli 2484 e segg. del codice civile stante l'assenza delle possibili condizioni per il proseguimento dell'attività societaria in condizioni di equilibrio economico/finanziario (rif. art. 20, co. 2, lett. f) e per la conservazione del valore degli assets aziendali. Conseguentemente non è stata prevista alcuna ipotesi di aggregazione con altre società. Nel corso del 2018 tutti i servizi, strettamente necessari al perseguimento delle finalità istituzionali dell'Ente, sono stati affidati mediante procedure ad evidenza pubblica, pertanto la società non svolge più alcun servizio.
--

Azioni da intraprendere:

La Società è stata posta in liquidazione con atto di Consiglio n. 30 del 27/06/2016. Con provvedimento del TRIBUNALE DI SPOLETO n. 58 del 13/11/2019 la società è stata dichiarata in fallimento ed è stato nominato il Curatore Fallimentare. L'Ente ha effettuato tutte le procedure per l'insinuazione al passivo ed è stato ammesso allo stesso, secondo i privilegi e gli importi richiesti. L'Ente con nota prot. 6730 del 31-01-2022 ha notificato al curatore fallimentare il piano di razionalizzazione approvato con DCC N. 85 del 28/12/2021, richiedendogli di agevolare la chiusura della procedura di fallimento della società. Il Curatore ha riscontrato la richiesta con nota acquisita al prot. N. 10655 in data 14-02-2022, informando che la procedura fallimentare stava procedendo con la verifica dello stato passivo, al fine di determinare l'ammontare completo dei debiti e con il recupero dei crediti; gli stessi importi corrispondono a quanto riportato nella contabilità dell'ente, approvati nell'allegato D al Rendiconto 2021 (DCC N. 18/2022) e indicati nel presente piano alla colonna M della scheda "02.01. Ricognizione_Dirette". Con la stessa nota il Curatore ha altresì comunicato la messa in vendita del capannone di proprietà, unico bene degno di valore della procedura. Con deliberazione n. 31 del 10/06/2022 il Consiglio Comunale ha disposto la partecipazione del Comune di Foligno al procedimento esecutivo immobiliare n. 58/2019 del Tribunale di Spoleto relativo alla vendita all'asta dell'immobile sito in Foligno, Località Paciana, via Cataleni, oltre alla corte esclusiva, destinato ad archivio, deposito e magazzino comunali. L'Ente è risultato aggiudicatario dell'asta ed è divenuto proprietario dell'immobile come risulta dall'atto notarile stipulato in data 25/10/2022.
--

- (a): Inserire uno dei progressivi già indicati nelle schede di ricognizione (02.01; 02.02).
- (b): Inserire la ragione sociale come indicata nelle schede di ricognizione (02.01; 02.02).
- (c): Indicare il tipo di partecipazione distinguendo i casi in cui la società sia partecipata direttamente, indirettamente (tramite altra società/organismo), ovvero in parte direttamente e in parte indirettamente.
- (d): Inserire l'attività svolta come indicata nelle schede di ricognizione (02.01; 02.02).
- (e): Inserire il numero medio di dipendenti come da nota integrativa al bilancio.
- (f): Inserire la voce B9 del Conto economico.
- (g): Inserire il risultato d'esercizio al netto delle imposte.

03. REQUISITI TESTO UNICO DELLE SOCIETÀ A PARTECIPAZIONE PUBBLICA

03.01. Finalità perseguite e attività ammesse (articoli 4 e 26)

Compilare una scheda per ciascuna società

Progressivo società partecipata:	Dir_2	(a)
Denominazione società partecipata:	AFAM S.P.A.	(b)
Tipo partecipazione:	Diretta	(c)
Attività svolta:	Commercio al dettaglio di medicinali in esercizi specializzati (G.47.73)	(d)

indicare se la società:

- È a partecipazione pubblica di diritto singolare (art. 1 co. 4)	NO
- Rientra nell'Allegato "A" del d.lgs. n. 175/2016 (art. 26, co. 2)	NO
- Ha come oggetto esclusivo la gestione di fondi europei per conto dello Stato o delle Regioni, ovvero la realizzazione di progetti di ricerca finanziati dalle istituzioni dell'Unione Europea (art. 26, co. 2)	NO
- È stata esclusa, con deliberazione adottata ai sensi dell'art. 4 co. 9, secondo periodo, dall'applicazione totale o parziale delle disposizioni del medesimo articolo (solo per le società partecipate dalle Regioni/Prov. Aut.)	-
- È destinataria dei provvedimenti di cui al d.lgs. n. 159/2011 (art. 26, co. 12-bis)	NO
- È autorizzata alla gestione delle case da gioco, ai sensi della legislazione vigente (art. 26, co. 12-sexies)	NO
Qualora non sia stata selezionata alcuna delle opzioni indicate ai punti precedenti, indicare se la società:	
- È costituita in attuazione dell'art. 34 del regolamento CE n. 13/2013 - Gruppi d'Azione Locale (art. 4, co. 6)	NO
- Ha per oggetto sociale prevalente la gestione di spazi fieristici e l'organizzazione di eventi fieristici (art. 4, co. 7)	NO
- Ha per oggetto sociale prevalente la realizzazione e la gestione di impianti di trasporto a fune per la mobilità turistico-sportiva in aree montane (art. 4, co. 7)	NO
- Ha per oggetto sociale prevalente la produzione di energia da fonti rinnovabili (art. 4, co. 7)	NO
- Ha caratteristiche di spin off o di start up universitario, o analoghe a quelle degli enti di ricerca, ovvero gestisce aziende agricole con funzioni didattiche (art. 4, co. 8)	NO
- Produce un servizio di interesse generale a rete (di cui all'art. 3-bis del d.l. 138/2011) fuori dall'ambito territoriale di riferimento, con affidamento dei servizi, in corso e nuovi, tramite procedure ad evidenza pubblica (art. 4, co. 9-bis)	NO
- Produce beni e servizi strettamente necessari per il perseguimento delle finalità istituzionali dell'ente (art. 4, co. 1)	SI
- Produce un servizio di interesse generale (art. 4, co. 2, lett. a)	SI
- Progetta e realizza un'opera pubblica sulla base di un accordo di programma fra amministrazioni pubbliche (art. 4, co. 2, lett. b)	NO
- Realizza e gestisce un'opera pubblica ovvero organizza e gestisce un servizio di interesse generale attraverso un contratto di partenariato pubblico/privato (art. 4, co. 2, lett. c)	NO
- Produce beni o servizi strumentali all'ente o agli enti pubblici partecipanti o allo svolgimento delle loro funzioni (art. 4, co. 2, lett. d)	NO
- Svolge servizi di committenza (art. 4, co. 2, lett. e)	NO
- Valorizza il patrimonio immobiliare dell'amministrazione partecipante (art. 4, co. 3)	NO

Indicare le motivazioni della riconducibilità o meno ai vincoli di scopo di cui al co. 1 o ad una delle attività di cui ai commi 2 e 3, anche con riferimento alle società che svolgono le attività di cui ai commi 6, 7, 8:

Le farmacie integrano un'organizzazione strumentale di cui il Servizio Sanitario si avvale per l'esercizio del compito di servizio pubblico loro assegnato dal legislatore. La distribuzione dei farmaci è una finalità espressa del SSN e costituisce senz'altro parametro per i livelli essenziali di assistenza; l'esercizio dell'attività di assistenza farmaceutica rappresenta un cardine della "materia" diritto alla salute, garantito e assicurato, nel nostro ordinamento, dallo Stato e dalle Regioni, le quali la esercitano a mezzo delle proprie strutture sanitarie locali. Trattasi di società che gestisce il servizio di farmacia che può essere considerato di interesse generale sia per la funzione sociale svolta mediante la gestione di dispensari di farmaci nelle zone montane che per l'assistenza al cliente, sempre più puntuale, anche mediante servizi di primo intervento, e attenzione crescente al settore geriatrico.

(a): Inserire uno dei progressivi già indicati nelle schede di ricognizione (02.01; 02.02).

(b): Inserire la ragione sociale come indicata nelle schede di ricognizione (02.01; 02.02).

(c): Indicare il tipo di partecipazione distinguendo i casi in cui la società sia partecipata direttamente, indirettamente (tramite altra società/organismo), ovvero in parte direttamente e in parte indirettamente.

(d): Inserire l'attività come indicata nelle schede di ricognizione (02.01; 02.02).

03. REQUISITI TESTO UNICO DELLE SOCIETÀ A PARTECIPAZIONE PUBBLICA

03.02. Condizioni art. 20, co. 2

Compilare una scheda per ciascuna società

Progressivo società partecipata: Dir_2 (a)

Denominazione società partecipata: AFAM S.P.A. (b)

Tipo partecipazione: Diretta (c)

Attività svolta: Commercio al dettaglio di medicinali in esercizi specializzati (G.47.73) (d)

Indicare i seguenti dati con riferimento all'esercizio 2021:

Numero medio dipendenti (e)	24,45
Numero amministratori	3
di cui nominati dall'Ente	3
Numero componenti (effettivi) organo di controllo	3
di cui nominati dall'Ente	2

Importi in euro

RISULTATO D'ESERCIZIO (g)	
2021	209.161,00
2020	120.948,00
2019	189.210,00
2018	165.553,00
2017	182.389,00

Importi in euro	
Costo del personale (f)	1.242.130,00
Compensi amministratori	30.800,00
Compensi componenti organo di controllo	21.840,00

Importi in euro

FATTURATO (Valore della produzione - voce A1 e A5 del conto economico)		di cui contributi in c/esercizio
2021	5.952.954,00	0,00
2020	6.054.027,00	10.965,00
2019	6.253.534,00	0,00
FATTURATO MEDIO	6.086.838,33	

Sussistenza delle condizioni di cui all'art. 20, co. 2:

- La partecipazione societaria non rientra in alcuna delle categorie di cui all'art. 4 (art. 20, co. 2, lett. a)
- Società priva di dipendenti o con numero di amministratori superiore a quello dei dipendenti (art. 20, co. 2, lett. b)
- Svolgimento di attività analoghe o similari a quelle svolte da altre società partecipate o da enti pubblici strumentali (art. 20, co. 2, lett. c)

Indicare quali società/enti strumentali:

- Fatturato medio non superiore a 1.000.000 euro nel triennio precedente (art. 20, co. 2, lett. d e art. 26, co. 12-quinquies)
- Perdite in 4 dei 5 esercizi precedenti (per società che non gestiscono un servizio di interesse generale) (art. 20, co. 2, lett. e)
- Necessità di contenimento dei costi di funzionamento (art. 20, co. 2, lett. f)
- Necessità di aggregazione con altre società aventi ad oggetto le attività consentite all'art. 4 (art. 20, co. 2, lett. g)

Indicare le motivazioni della sussistenza o meno delle condizioni di cui ai punti precedenti:

Non si rileva la sussistenza di alcuna delle condizioni di cui ai punti precedenti in quanto società che svolge un servizio di interesse generale, ha un numero di dipendenti superiore al numero degli amministratori, non svolge attività analoghe ad altre società partecipate, non ha un fatturato medio inferiore a 500.000,00, non ha perdite nei quattro esercizi precedenti, non necessita di un contenimento dei costi di funzionamento e non necessita aggregazione con altre società aventi oggetto attività consentite dall'art. 4.

Azioni da intraprendere:

L'ente ha assegnato obiettivi alla società anche ai sensi dell'art. 19 c. 5 del D.Lgs. n. 175/2016 con la DGC n. 508 del 05/12/2018 e, a regime, mediante inserimento degli stessi, anche rimodulati, nei Documenti Unici di Programmazione. (DUP 2020-2022 approvato con DCC n. 8 del 24/03/2020 - DUP 2021-2023 approvato con DCC n. 14 del 30/03/2021 - DUP 2022-2024 approvato con DCC n. 12 del 29/03/2022). Per approfondimenti relativamente agli obiettivi si rinvia alla relazione tecnica allegata al presente piano.

(a): Inserire uno dei progressivi già indicati nelle schede di ricognizione (02.01; 02.02).

(b): Inserire la ragione sociale come indicata nelle schede di ricognizione (02.01; 02.02).

(c): Indicare il tipo di partecipazione distinguendo i casi in cui la società sia partecipata direttamente, indirettamente (tramite altra società/organismo), ovvero in parte direttamente e in parte indirettamente.

(d): Inserire l'attività svolta come indicata nelle schede di ricognizione (02.01; 02.02).

(e): Inserire il numero medio di dipendenti come da nota integrativa al bilancio.

(f): Inserire la voce B9 del Conto economico.

(g): Inserire il risultato d'esercizio al netto delle imposte.

03. REQUISITI TESTO UNICO DELLE SOCIETÀ A PARTECIPAZIONE PUBBLICA

03.01. Finalità perseguite e attività ammesse (articoli 4 e 26)

Compilare una scheda per ciascuna società

Progressivo società partecipata: Dir_3 (a)

Denominazione società partecipata: MATTATOIO VALLE UMBRA SUD S.P.A. IN LIQUIDAZIONE – IN CONCORDATO (b)

Tipo partecipazione: Diretta (c)

Attività svolta: LAVORAZIONE E CONSERVAZIONE DI CARNE E PRODUZIONE DI PRODOTTI A BASE DI CARNE (C.10.1) Commercio all'ingrosso di carne fresca, congelata e surgelata (G.46.32.1) (d)

indicare se la società:

- È a partecipazione pubblica di diritto singolare (art. 1 co. 4) NO

- Rientra nell'Allegato "A" del d.lgs. n. 175/2016 (art. 26, co. 2) NO

- Ha come oggetto esclusivo la gestione di fondi europei per conto dello Stato o delle Regioni, ovvero la realizzazione di progetti di ricerca finanziati dalle istituzioni dell'Unione Europea (art. 26, co. 2) NO

- È stata esclusa, con deliberazione adottata ai sensi dell'art. 4 co. 9, secondo periodo, dall'applicazione totale o parziale delle disposizioni del medesimo articolo (solo per le società partecipate dalle Regioni/Prov. Aut.) -

- È destinataria dei provvedimenti di cui al d.lgs. n. 159/2011 (art. 26, co. 12-bis) NO

- È autorizzata alla gestione delle case da gioco, ai sensi della legislazione vigente (art. 26, co. 12-sexies) NO

Qualora non sia stata selezionata alcuna delle opzioni indicate ai punti precedenti, indicare se la società:

- È costituita in attuazione dell'art. 34 del regolamento CE n. 13/2013 - Gruppi d'Azione Locale (art. 4, co. 6) NO

- Ha per oggetto sociale prevalente la gestione di spazi fieristici e l'organizzazione di eventi fieristici (art. 4, co. 7) NO

- Ha per oggetto sociale prevalente la realizzazione e la gestione di impianti di trasporto a fune per la mobilità turistico-sportiva in aree montane (art. 4, co. 7) NO

- Ha per oggetto sociale prevalente la produzione di energia da fonti rinnovabili (art. 4, co. 7) NO

- Ha caratteristiche di spin off o di start up universitario, o analoghe a quelle degli enti di ricerca, ovvero gestisce aziende agricole con funzioni didattiche (art. 4, co. 8) NO

- Produce un servizio di interesse generale a rete (di cui all'art. 3-bis del d.l. 138/2011) fuori dall'ambito territoriale di riferimento, con affidamento dei servizi, in corso e nuovi, tramite procedure ad evidenza pubblica (art. 4, co. 9-bis) NO

- Produce beni e servizi strettamente necessari per il perseguimento delle finalità istituzionali dell'ente (art. 4, co. 1) NO

- Produce un servizio di interesse generale (art. 4, co. 2, lett. a) NO

- Progetta e realizza un'opera pubblica sulla base di un accordo di programma fra amministrazioni pubbliche (art. 4, co. 2, lett. b) NO

- Realizza e gestisce un'opera pubblica ovvero organizza e gestisce un servizio di interesse generale attraverso un contratto di partenariato pubblico/privato (art. 4, co. 2, lett. c) NO

- Produce beni o servizi strumentali all'ente o agli enti pubblici partecipanti o allo svolgimento delle loro funzioni (art. 4, co. 2, lett. d) NO

- Svolge servizi di committenza (art. 4, co. 2, lett. e) NO

- Valorizza il patrimonio immobiliare dell'amministrazione partecipante (art. 4, co. 3) NO

Indicare le motivazioni della riconducibilità o meno ai vincoli di scopo di cui al co. 1 o ad una delle attività di cui ai commi 2 e 3, anche con riferimento alle società che svolgono le attività di cui ai commi 6, 7, 8:

Il Comune di Foligno, con deliberazione di Giunta n. 193 del 23/05/2012, aderiva alla procedura di concordato preventivo aperta con provvedimento del Tribunale del 24/11/2011. L'Ufficio fallimentare della Seconda sezione civile del Tribunale di Perugia, ha provveduto (con atto depositato presso la Cancelleria dello stesso Tribunale in data 27/06/2013) a nominare il liquidatore e il comitato dei creditori che dovranno adempiere agli atti previsti nella proposta di concordato preventivo omologato.

(a): Inserire uno dei progressivi già indicati nelle schede di ricognizione (02.01; 02.02).

(b): Inserire la ragione sociale come indicata nelle schede di ricognizione (02.01; 02.02).

(c): Indicare il tipo di partecipazione distinguendo i casi in cui la società sia partecipata direttamente, indirettamente (tramite altra società/organismo), ovvero in parte direttamente e in parte indirettamente.

(d): Inserire l'attività come indicata nelle schede di ricognizione (02.01; 02.02).

03. REQUISITI TESTO UNICO DELLE SOCIETÀ A PARTECIPAZIONE PUBBLICA

03.02. Condizioni art. 20, co. 2

Compilare una scheda per ciascuna società

Progressivo società partecipata:	Dir_3	(a)
Denominazione società partecipata:	MATTATOIO VALLE UMBRA SUD S.P.A. IN LIQUIDAZIONE - IN CONCORDATO	(b)
Tipo partecipazione:	Diretta	(c)
Attività svolta:	LAVORAZIONE E CONSERVAZIONE DI CARNE E PRODUZIONE DI PRODOTTI A BASE DI CARNE (C.10.1) Commercio all'ingrosso di carne fresca, congelata e surgelata (G.46.32.1)	(d)

Indicare i seguenti dati con riferimento all'esercizio 2021:

Numero medio dipendenti (e)	0,00
Numero amministratori	1
di cui nominati dall'Ente	1
Numero componenti (effettivi) organo di controllo	0
di cui nominati dall'Ente	0

Importi in euro	
RISULTATO D'ESERCIZIO (g)	
2021	-96.534,00
2020	-1.574,00
2019	-172.447,00
2018	-2.922.231,00
2017	-23.511,00

Importi in euro	
Costo del personale (f)	0,00
Compensi amministratori	0,00
Compensi componenti organo di controllo	0,00

Importi in euro	
FATTURATO (Valore della produzione - voce A1 e A5 del conto economico)	
2021	303,00
2020	3.806,00
2019	0,00
FATTURATO MEDIO	1.369,67

Sussistenza delle condizioni di cui all'art. 20, co. 2:

- | | |
|---|----|
| - La partecipazione societaria non rientra in alcuna delle categorie di cui all'art. 4 (art. 20, co. 2, lett. a) | SI |
| - Società priva di dipendenti o con numero di amministratori superiore a quello dei dipendenti (art. 20, co. 2, lett. b) | SI |
| - Svolgimento di attività analoghe o similari a quelle svolte da altre società partecipate o da enti pubblici strumentali (art. 20, co. 2, lett. c) | NO |

Indicare quali società/enti strumentali:

--

- | | |
|---|----|
| - Fatturato medio non superiore a 1.000.000 euro nel triennio precedente (art. 20, co. 2, lett. d e art. 26, co. 12-quinquies) | SI |
| - Perdite in 4 dei 5 esercizi precedenti (per società che non gestiscono un servizio di interesse generale) (art. 20, co. 2, lett. e) | SI |
| - Necessità di contenimento dei costi di funzionamento (art. 20, co. 2, lett. f) | NO |
| - Necessità di aggregazione con altre società aventi ad oggetto le attività consentite all'art. 4 (art. 20, co. 2, lett. g) | NO |

Indicare le motivazioni della sussistenza o meno delle condizioni di cui ai punti precedenti:

La Società pur svolgendo in precedenza un servizio di interesse generale ad oggi non svolge più alcuna attività e proprio per questo non ha alcun dipendente e un fatturato medio inferiore a 1.000.000,00. E' sottoposta a concordato preventivo omologato e fu posta in liquidazione a causa delle reiterate perdite di esercizio.
--

Azioni da intraprendere:

In data 28/09/2018 è stato sottoscritto il rogito notarile di vendita dell'immobile di proprietà della società anche se, come indicato dal Commissario giudiziale del concordato, (nota ns. prot. 84723 del 04/12/2018), la procedura non poteva essere chiusa immediatamente essendo in corso un contenzioso giudiziario che richiedeva ulteriore tempo per la sua definizione. Con nota prot. n. 8269/2019 l'ente aveva richiesto al curatore informazioni in merito allo stato della procedura, rinnovando la richiesta con nota prot. 70252 del 24/11/2020. L'Ente, nel corso del 2021, si è attivato nel dare impulso al Liquidatore Giudiziale, al Commissario Giudiziale e al Liquidatore (rappresentante dell'impresa), per l'ultimazione delle operazioni di liquidazione nell'ambito della procedura di concordato. Il Liquidatore Giudiziale con nota acquisita al prot. n. 49332 in data 20/07/2021, specificando che non vi è alcun onere derivante dalla liquidazione concordataria per il Comune di Foligno, ha trasmesso la propria relazione periodica datata 05/07/2021 da cui si rileva la sussistenza di pratiche di recupero crediti da definire e in cui si prevede di ultimare le procedure di recupero crediti nel termine di un anno. L'Ente con nota prot. 6742 del 31-01-2022 ha notificato al Liquidatore Giudiziale, al Commissario Giudiziale e al Liquidatore, il piano di razionalizzazione approvato con DCC N. 85 del 28/12/2021, richiedendogli di agevolare lo stato di chiusura della liquidazione della società nell'ambito della procedura di Concordato. Il Liquidatore Giudiziale con nota acquisita al prot. n. 48241 del 19-07-2022, ha trasmesso la propria relazione periodica datata 14/07/2022, comprensiva della rendicontazione finanziaria, da cui si rileva che con la vendita del complesso aziendale sono stati liquidati tutti i beni materiali della Società, che nel corso del semestre sono state ultimate le procedure di recupero dei crediti affidate allo Studio legale Salari e che era in via di esame la possibilità e convenienza della cessione dei crediti fiscali. Non avendo l'ente potere decisionale sullo svolgimento della procedura di concordato, può esclusivamente sollecitare il Liquidatore Giudiziale affinché la procedura si concluda nel più breve tempo possibile, rimanendo a disposizione dello stesso per qualsiasi evenienza e/o richiesta.

(a): Inserire uno dei progressivi già indicati nelle schede di ricognizione (02.01; 02.02).

(b): Inserire la ragione sociale come indicata nelle schede di ricognizione (02.01; 02.02).

(c): Indicare il tipo di partecipazione distinguendo i casi in cui la società sia partecipata direttamente, indirettamente (tramite altra società/organismo), ovvero in parte direttamente e in parte indirettamente.

(d): Inserire l'attività svolta come indicata nelle schede di ricognizione (02.01; 02.02).

(e): Inserire il numero medio di dipendenti come da nota integrativa al bilancio.

(f): Inserire la voce B9 del Conto economico.

(g): Inserire il risultato d'esercizio al netto delle imposte.

03. REQUISITI TESTO UNICO DELLE SOCIETÀ A PARTECIPAZIONE PUBBLICA

03.01. Finalità perseguite e attività ammesse (articoli 4 e 26)

Compilare una scheda per ciascuna società

Progressivo società partecipata: Dir_4 (a)

Denominazione società partecipata: VALLE UMBRA SERVIZI S.P.A. (b)

Tipo partecipazione: Diretta (c)

Attività svolta: (d)

RACCOLTA, TRATTAMENTO E FORNITURA DI ACQUA (E.36) Distribuzione di combustibili gassosi mediante condotte (D.35.22) GESTIONE DELLE RETI FOGNARIE (E.37) Raccolta di rifiuti solidi non pericolosi (E.38.11) Trattamento e smaltimento di altri rifiuti non pericolosi (E.38.21.09)

Indicare se la società:

- È a partecipazione pubblica di diritto singolare (art. 1 co. 4)

NO

- Rientra nell'Allegato "A" del d.lgs. n. 175/2016 (art. 26, co. 2)

NO

- Ha come oggetto esclusivo la gestione di fondi europei per conto dello Stato o delle Regioni, ovvero la realizzazione di progetti di ricerca finanziati dalle istituzioni dell'Unione Europea (art. 26, co. 2)

NO

- È stata esclusa, con deliberazione adottata ai sensi dell'art. 4 co. 9, secondo periodo, dall'applicazione totale o parziale delle disposizioni del medesimo articolo (solo per le società partecipate dalle Regioni/Prov. Aut.)

-

- È destinataria dei provvedimenti di cui al d.lgs. n. 159/2011 (art. 26, co. 12-bis)

NO

- È autorizzata alla gestione delle case da gioco, ai sensi della legislazione vigente (art. 26, co. 12-sexies)

NO

Qualora non sia stata selezionata alcuna delle opzioni indicate ai punti precedenti, indicare se la società:

- È costituita in attuazione dell'art. 34 del regolamento CE n. 13/2013 - Gruppi d'Azione Locale (art. 4, co. 6)

NO

- Ha per oggetto sociale prevalente la gestione di spazi fieristici e l'organizzazione di eventi fieristici (art. 4, co. 7)

NO

- Ha per oggetto sociale prevalente la realizzazione e la gestione di impianti di trasporto a fune per la mobilità turistico-sportiva in aree montane (art. 4, co. 7)

NO

- Ha per oggetto sociale prevalente la produzione di energia da fonti rinnovabili (art. 4, co. 7)

NO

- Ha caratteristiche di spin off o di start up universitario, o analoghe a quelle degli enti di ricerca, ovvero gestisce aziende agricole con funzioni didattiche (art. 4, co. 8)

NO

- Produce un servizio di interesse generale a rete (di cui all'art. 3-bis del d.l. 138/2011) fuori dall'ambito territoriale di riferimento, con affidamento dei servizi, in corso e nuovi, tramite procedure ad evidenza pubblica (art. 4, co. 9-bis)

NO

- Produce beni e servizi strettamente necessari per il perseguimento delle finalità istituzionali dell'ente (art. 4, co. 1)

SI

- Produce un servizio di interesse generale (art. 4, co. 2, lett. a)

SI

- Progetta e realizza un'opera pubblica sulla base di un accordo di programma fra amministrazioni pubbliche (art. 4, co. 2, lett. b)

NO

- Realizza e gestisce un'opera pubblica ovvero organizza e gestisce un servizio di interesse generale attraverso un contratto di partenariato pubblico/privato (art. 4, co. 2, lett. c)

NO

- Produce beni o servizi strumentali all'ente o agli enti pubblici partecipanti o allo svolgimento delle loro funzioni (art. 4, co. 2, lett. d)

NO

- Svolge servizi di committenza (art. 4, co. 2, lett. e)

NO

- Valorizza il patrimonio immobiliare dell'amministrazione partecipante (art. 4, co. 3)

NO

Indicare le motivazioni della riconducibilità o meno ai vincoli di scopo di cui al co. 1 o ad una delle attività di cui ai commi 2 e 3, anche con riferimento alle società che svolgono le attività di cui ai commi 6, 7, 8:

V.U.S. S.p.A. è una holding multiutility per la produzione di beni e servizi in ambito di area vasta: la sua composizione societaria è infatti costituita da 22 Comuni compresi in un territorio che va dalla Valle Umbra sud alla Valnerina. Costituita nel 2001 si propone sin dal 2002 come soggetto gestore dei servizi idrici, energetici ed ambientali nei comuni dell'Ambito Territoriale Integrato Umbria n. 3 (oggi A.U.R.I. Autorità Umbra Rifiuti ed Idrico). Trattasi di società multiutility in house che ha come mission lo svolgimento di servizi di interesse generale.

(a): Inserire uno dei progressivi già indicati nelle schede di ricognizione (02.01; 02.02).

(b): Inserire la ragione sociale come indicata nelle schede di ricognizione (02.01; 02.02).

(c): Indicare il tipo di partecipazione distinguendo i casi in cui la società sia partecipata direttamente, indirettamente (tramite altra società/organismo), ovvero in parte direttamente e in parte indirettamente.

(d): Inserire l'attività come indicata nelle schede di ricognizione (02.01; 02.02).

03. REQUISITI TESTO UNICO DELLE SOCIETÀ A PARTECIPAZIONE PUBBLICA

03.02. Condizioni art. 20, co. 2

Compilare una scheda per ciascuna società

Progressivo società partecipata:	Dir_4	(a)
Denominazione società partecipata:	VALLE UMBRA SERVIZI S.P.A.	(b)
Tipo partecipazione:	Diretta	(c)
Attività svolta:	RACCOLTA, TRATTAMENTO E FORNITURA DI ACQUA (E.36) Distribuzione di combustibili gassosi mediante condotte (D.35.22) GESTIONE DELLE RETI FOGNARIE (E.37) Raccolta di rifiuti solidi non pericolosi (E.38.11) Trattamento e smaltimento di altri rifiuti non pericolosi (E.38.21.09)	(d)

Indicare i seguenti dati con riferimento all'esercizio 2021:

Numero medio dipendenti (e)	438,00
Numero amministratori	3
di cui nominati dall'Ente	0
Numero componenti (effettivi) organo di controllo	3
di cui nominati dall'Ente	0

Importi in euro

RISULTATO D'ESERCIZIO (g)	
2021	1.520.331,00
2020	1.504.906,00
2019	2.102.273,00
2018	6.855.353,00
2017	3.107.677,00

Importi in euro

Costo del personale (f)	20.909.492,00
Compensi amministratori	46.480,00
Compensi componenti organo di controllo	38.000,00

Importi in euro

FATTURATO (Valore della produzione – A1 e A5 del conto economico)	voce	di cui contributi in c/esercizio
2021	61.626.230,00	1.543.916,00
2020	62.323.174,00	1.469.543,00
2019	61.541.730,00	1.783.860,00
FATTURATO MEDIO	61.830.378,00	

Sussistenza delle condizioni di cui all'art. 20, co. 2:

- | | |
|---|----|
| - La partecipazione societaria non rientra in alcuna delle categorie di cui all'art. 4 (art. 20, co. 2, lett. a) | NO |
| - Società priva di dipendenti o con numero di amministratori superiore a quello dei dipendenti (art. 20, co. 2, lett. b) | NO |
| - Svolgimento di attività analoghe o similari a quelle svolte da altre società partecipate o da enti pubblici strumentali (art. 20, co. 2, lett. c) | NO |

Indicare quali società/enti strumentali:

--

- | | |
|---|----|
| - Fatturato medio non superiore a 1.000.000 euro nel triennio precedente (art. 20, co. 2, lett. d e art. 26, co. 12-quinquies) | NO |
| - Perdite in 4 dei 5 esercizi precedenti (per società che non gestiscono un servizio di interesse generale) (art. 20, co. 2, lett. e) | NO |
| - Necessità di contenimento dei costi di funzionamento (art. 20, co. 2, lett. f) | NO |
| - Necessità di aggregazione con altre società aventi ad oggetto le attività consentite all'art. 4 (art. 20, co. 2, lett. g) | NO |

Indicare le motivazioni della sussistenza o meno delle condizioni di cui ai punti precedenti:

Non si rileva la sussistenza di alcuna delle condizioni di cui ai punti precedenti in quanto società che svolge un servizio di interesse generale, ha un numero di dipendenti superiore al numero degli amministratori, non svolge attività analoghe ad altre società partecipate, non ha un fatturato medio inferiore a 1.000.000,00, non ha perdite nei quattro esercizi precedenti, non necessita di un contenimento dei costi di funzionamento, e non necessita aggregazione con altre società aventi oggetto attività consentite dall'art. 4.
--

Azioni da intraprendere:

Nel 2019 e precisamente con DCC n. 74 del 21/11/2019 l'ente ha provveduto ad approvare il nuovo statuto adeguato al D.Lgs.vo n. 175/2016; la relativa approvazione in assemblea straordinaria è avvenuta il 01/04/2021. Sempre nel corso del 2021 con DCC n. 61 del 28/09/2021 l'ente ha approvato le modifiche statutarie per l'adeguamento alla normativa di riferimento in materia di unbundling funzionale e contabile come prescritto da ARERA; l'adeguamento del nuovo statuto è avvenuto con l'approvazione in Assemblea straordinaria dei soci in data 09/11/2021. In data 30/06/2022 lo Statuto è stato modificato in conseguenza dell'aumento gratuito di capitale sociale, avvenuto tramite lo spostamento di riserve confluite nel capitale sociale stesso. L'ente ha assegnato obiettivi alla società anche ai sensi dell'art. 19 c. 5 del D.Lgs. n. 175/2016 con la DGC n. 508 del 05/12/2018 e, a regime, mediante inserimento degli stessi, anche rimodulati, nei Documenti Unici di Programmazione. (DUP 2020-2022 approvato con DCC n. 8 del 24/03/2020 - DUP 2021-2023 approvato con DCC n. 14 del 30/03/2021 - DUP 2022-2024 approvato con DCC n. 12 del 29/03/2022). Per approfondimenti relativamente agli obiettivi si rinvia alla relazione tecnica allegata al presente piano.

- (a): Inserire uno dei progressivi già indicati nelle schede di ricognizione (02.01; 02.02).
- (b): Inserire la ragione sociale come indicata nelle schede di ricognizione (02.01; 02.02).
- (c): Indicare il tipo di partecipazione distinguendo i casi in cui la società sia partecipata direttamente, indirettamente (tramite altra società/organismo), ovvero in parte direttamente e in parte indirettamente.
- (d): Inserire l'attività svolta come indicata nelle schede di ricognizione (02.01; 02.02).
- (e): Inserire il numero medio di dipendenti come da nota integrativa al bilancio.
- (f): Inserire la voce B9 del Conto economico.
- (g): Inserire il risultato d'esercizio al netto delle imposte.

03. REQUISITI TESTO UNICO DELLE SOCIETÀ A PARTECIPAZIONE PUBBLICA

03.01. Finalità perseguite e attività ammesse (articoli 4 e 26)

Compilare una scheda per ciascuna società

Progressivo società partecipata: Dir_5 (a)

Denominazione società partecipata: UMBRIA DIGITALE S.C. A R.L. (b)

Tipo partecipazione: Diretta (c)

Attività svolta: (d)

Consulenza nel settore delle tecnologie dell'informatica (J.62.02) Costruzione di opere di pubblica utilità per l'energia elettrica e le telecomunicazioni (F.42.22) Altre attività connesse alle telecomunicazioni nca (J.61.90.99)

indicare se la società:

- È a partecipazione pubblica di diritto singolare (art. 1 co. 4) NO

- Rientra nell'Allegato "A" del d.lgs. n. 175/2016 (art. 26, co. 2) NO

- Ha come oggetto esclusivo la gestione di fondi europei per conto dello Stato o delle Regioni, ovvero la realizzazione di progetti di ricerca finanziati dalle istituzioni dell'Unione Europea (art. 26, co. 2) NO

- È stata esclusa, con deliberazione adottata ai sensi dell'art. 4 co. 9, secondo periodo, dall'applicazione totale o parziale delle disposizioni del medesimo articolo (solo per le società partecipate dalle Regioni/Prov. Aut.) -

- È destinataria dei provvedimenti di cui al d.lgs. n. 159/2011 (art. 26, co. 12-bis) NO

- È autorizzata alla gestione delle case da gioco, ai sensi della legislazione vigente (art. 26, co. 12-sexies) NO

Qualora non sia stata selezionata alcuna delle opzioni indicate ai punti precedenti, indicare se la società:

- È costituita in attuazione dell'art. 34 del regolamento CE n. 13/2013 - Gruppi d'Azione Locale (art. 4, co. 6) NO

- Ha per oggetto sociale prevalente la gestione di spazi fieristici e l'organizzazione di eventi fieristici (art. 4, co. 7) NO

- Ha per oggetto sociale prevalente la realizzazione e la gestione di impianti di trasporto a fune per la mobilità turistico-sportiva in aree montane (art. 4, co. 7) NO

- Ha per oggetto sociale prevalente la produzione di energia da fonti rinnovabili (art. 4, co. 7) NO

- Ha caratteristiche di spin off o di start up universitario, o analoghe a quelle degli enti di ricerca, ovvero gestisce aziende agricole con funzioni didattiche (art. 4, co. 8) NO

- Produce un servizio di interesse generale a rete (di cui all'art. 3-bis del d.l. 138/2011) fuori dall'ambito territoriale di riferimento, con affidamento dei servizi, in corso e nuovi, tramite procedure ad evidenza pubblica (art. 4, co. 9-bis) NO

- Produce beni e servizi strettamente necessari per il perseguimento delle finalità istituzionali dell'ente (art. 4, co. 1) SI

- Produce un servizio di interesse generale (art. 4, co. 2, lett. a) NO

- Progetta e realizza un'opera pubblica sulla base di un accordo di programma fra amministrazioni pubbliche (art. 4, co. 2, lett. b) NO

- Realizza e gestisce un'opera pubblica ovvero organizza e gestisce un servizio di interesse generale attraverso un contratto di partenariato pubblico/privato (art. 4, co. 2, lett. c) NO

- Produce beni o servizi strumentali all'ente o agli enti pubblici partecipanti o allo svolgimento delle loro funzioni (art. 4, co. 2, lett. d) SI

- Svolge servizi di committenza (art. 4, co. 2, lett. e) NO

- Valorizza il patrimonio immobiliare dell'amministrazione partecipante (art. 4, co. 3) NO

Indicare le motivazioni della riconducibilità o meno ai vincoli di scopo di cui al co. 1 o ad una delle attività di cui ai commi 2 e 3, anche con riferimento alle società che svolgono le attività di cui ai commi 6, 7, 8:

La società mediante la sua attività connessa al settore dell'informatica consente di avere un "centro servizi territoriale" che curi gli aspetti di infrastruttura Itc per tutto il sistema pubblico umbro, con importanti economie di scala e miglioramenti nelle prestazioni e nella sicurezza dell'informazione nei servizi delle Pa. L'Ente quindi, è pienamente inserito nel suddetto processo di modernizzazione di servizi e infrastrutture del sistema informativo regionale.

(a): Inserire uno dei progressivi già indicati nelle schede di ricognizione (02.01; 02.02).

(b): Inserire la ragione sociale come indicata nelle schede di ricognizione (02.01; 02.02).

(c): Indicare il tipo di partecipazione distinguendo i casi in cui la società sia partecipata direttamente, indirettamente (tramite altra società/organismo), ovvero in parte direttamente e in parte indirettamente.

(d): Inserire l'attività come indicata nelle schede di ricognizione (02.01; 02.02).

03. REQUISITI TESTO UNICO DELLE SOCIETÀ A PARTECIPAZIONE PUBBLICA

03.02. Condizioni art. 20, co. 2

Compilare una scheda per ciascuna società

Progressivo società partecipata: Dir_5 (a)

Denominazione società partecipata: UMBRIA DIGITALE S.C. A R.L. (b)

Tipo partecipazione: Diretta (c)

Attività svolta: Consulenza nel settore delle tecnologie dell'informatica (J.62.02) Costruzione di opere di pubblica utilità per l'energia elettrica e le telecomunicazioni (F.42.22) Altre attività connesse alle telecomunicazioni nca (J.61.90.99) (d)

Indicare i seguenti dati con riferimento all'esercizio 2021:

Numero medio dipendenti (e)	75,00
Numero amministratori	1
di cui nominati dall'Ente	0
Numero componenti (effettivi) organo di controllo	1
di cui nominati dall'Ente	0

Importi in euro

RISULTATO D'ESERCIZIO (g)	
2021	44.011,00
2020	25.114,00
2019	8.689,00
2018	4.553,00
2017	6.836,00

Importi in euro

Costo del personale (f)	5.935.384,00
Compensi amministratori	48.000,00
Compensi componenti organo di controllo	38.901,00

Importi in euro

FATTURATO (Valore della produzione – voce A1 e A5 del conto economico)		di cui contributi in c/esercizio
2021	19.092.900,00	1.080.705,00
2020	13.869.705,00	1.087.276,00
2019	14.009.884,00	1.137.628,00
FATTURATO MEDIO	15.657.496,33	

Sussistenza delle condizioni di cui all'art. 20, co. 2:

- La partecipazione societaria non rientra in alcuna delle categorie di cui all'art. 4 (art. 20, co. 2, lett. a)

NO

- Società priva di dipendenti o con numero di amministratori superiore a quello dei dipendenti (art. 20, co. 2, lett. b)

NO

- Svolgimento di attività analoghe o simili a quelle svolte da altre società partecipate o da enti pubblici strumentali (art. 20, co. 2, lett. c)

NO

Indicare quali società/enti strumentali:

- Fatturato medio non superiore a 1.000.000 euro nel triennio precedente (art. 20, co. 2, lett. d e art. 26, co. 12-quinquies)

NO

- Perdite in 4 dei 5 esercizi precedenti (per società che non gestiscono un servizio di interesse generale) (art. 20, co. 2, lett. e)

NO

- Necessità di contenimento dei costi di funzionamento (art. 20, co. 2, lett. f)

NO

- Necessità di aggregazione con altre società aventi ad oggetto le attività consentite all'art. 4 (art. 20, co. 2, lett. g)

NO

Indicare le motivazioni della sussistenza o meno delle condizioni di cui ai punti precedenti:

Non si rileva la sussistenza di alcuna delle condizioni di cui agli altri punti precedenti in quanto società che svolge un servizio strumentale all'Ente, ha un numero di dipendenti superiore al numero degli amministratori, non svolge attività analoghe ad altre società partecipate, non ha un fatturato medio inferiore a 1.000.000,00, non ha perdite nei quattro esercizi precedenti, non necessita di un contenimento dei costi di funzionamento e non necessita aggregazione con altre società aventi oggetto attività consentite dall'art. 4.

Azioni da intraprendere:

Con DCC n. 69 del 11/11/2021 l'ente ha approvato il progetto di fusione per incorporazione di Umbria Digitale S.c. a r.l. in Umbria Salute e Servizi S.c. a r.l. che, dopo l'operazione, ha variato la sua ragione sociale in PuntoZero S.c. a r.l.. A partire dal 01/01/2022 l'ente è socio della nuova società PuntoZero S.c. a r.l. e tramite specifico regolamento per il controllo analogo approvato nell'Assemblea della PuntoZero S.c. a r.l. in data 28/01/2022 provvede ad effettuare, tutte le attività in esso previste per una verifica sull'andamento della nuova società che, in continuità dei rapporti giuridici attivi e passivi, svolge per il Comune di Foligno gli stessi servizi svolti fino al 2021 da Umbria Digitale S.c. a r.l.. Per ulteriori approfondimenti relativamente all'andamento della gestione dell'anno 2021 di Umbria Digitale S.c. a r.l. e del primo semestre 2022 della PuntoZero S.c. a r.l., si rinvia alla relazione tecnica allegata al presente piano.

(a): Inserire uno dei progressivi già indicati nelle schede di ricognizione (02.01; 02.02).

(b): Inserire la ragione sociale come indicata nelle schede di ricognizione (02.01; 02.02).

(c): Indicare il tipo di partecipazione distinguendo i casi in cui la società sia partecipata direttamente, indirettamente (tramite altra società/organismo), ovvero in parte direttamente e in parte indirettamente.

(d): Inserire l'attività svolta come indicata nelle schede di ricognizione (02.01; 02.02).

(e): Inserire il numero medio di dipendenti come da nota integrativa al bilancio.

(f): Inserire la voce B9 del Conto economico.

(g): Inserire il risultato d'esercizio al netto delle imposte.

03. REQUISITI TESTO UNICO DELLE SOCIETÀ A PARTECIPAZIONE PUBBLICA

03.01. Finalità perseguite e attività ammesse (articoli 4 e 26)

Compilare una scheda per ciascuna società

Progressivo società partecipata: Dir_6 (a)

Denominazione società partecipata: SOCIETÀ REGIONALE PER LO SVILUPPO ECONOMICO DELL'UMBRIA - SVILUPPUMBRIA S.P.A. (b)

Tipo partecipazione: Diretta (c)

Attività svolta: (d)

Altre attività di consulenza imprenditoriale e altra consulenza amministrativo-gestionale e pianificazione aziendale (M.70.22.09) Attività dei consorzi di garanzia collettiva fidi (K.64.92.01) Attività di merchant bank (K.64.99.3)

Indicare se la società:

- È a partecipazione pubblica di diritto singolare (art. 1 co. 4)	NO
- Rientra nell'Allegato "A" del d.lgs. n. 175/2016 (art. 26, co. 2)	SI
- Ha come oggetto esclusivo la gestione di fondi europei per conto dello Stato o delle Regioni, ovvero la realizzazione di progetti di ricerca finanziati dalle istituzioni dell'Unione Europea (art. 26, co. 2)	NO
- È stata esclusa, con deliberazione adottata ai sensi dell'art. 4 co. 9, secondo periodo, dall'applicazione totale o parziale delle disposizioni del medesimo articolo (solo per le società partecipate dalle Regioni/Prov. Aut.)	-
- È destinataria dei provvedimenti di cui al d.lgs. n. 159/2011 (art. 26, co. 12-bis)	NO
- È autorizzata alla gestione delle case da gioco, ai sensi della legislazione vigente (art. 26, co. 12-sexies)	NO
Qualora non sia stata selezionata alcuna delle opzioni indicate ai punti precedenti, indicare se la società:	
- È costituita in attuazione dell'art. 34 del regolamento CE n. 13/2013 - Gruppi d'Azione Locale (art. 4, co. 6)	-
- Ha per oggetto sociale prevalente la gestione di spazi fieristici e l'organizzazione di eventi fieristici (art. 4, co. 7)	-
- Ha per oggetto sociale prevalente la realizzazione e la gestione di impianti di trasporto a fune per la mobilità turistico-sportiva in aree montane (art. 4, co. 7)	-
- Ha per oggetto sociale prevalente la produzione di energia da fonti rinnovabili (art. 4, co. 7)	-
- Ha caratteristiche di spin off o di start up universitario, o analoghe a quelle degli enti di ricerca, ovvero gestisce aziende agricole con funzioni didattiche (art. 4, co. 8)	-
- Produce un servizio di interesse generale a rete (di cui all'art. 3-bis del d.l. 138/2011) fuori dall'ambito territoriale di riferimento, con affidamento dei servizi, in corso e nuovi, tramite procedure ad evidenza pubblica (art. 4, co. 9-bis)	-
- Produce beni e servizi strettamente necessari per il perseguimento delle finalità istituzionali dell'ente (art. 4, co. 1)	-
- Produce un servizio di interesse generale (art. 4, co. 2, lett. a)	-
- Progetta e realizza un'opera pubblica sulla base di un accordo di programma fra amministrazioni pubbliche (art. 4, co. 2, lett. b)	-
- Realizza e gestisce un'opera pubblica ovvero organizza e gestisce un servizio di interesse generale attraverso un contratto di partenariato pubblico/privato (art. 4, co. 2, lett. c)	-
- Produce beni o servizi strumentali all'ente o agli enti pubblici partecipanti o allo svolgimento delle loro funzioni (art. 4, co. 2, lett. d)	-
- Svolge servizi di committenza (art. 4, co. 2, lett. e)	-
- Valorizza il patrimonio immobiliare dell'amministrazione partecipante (art. 4, co. 3)	-

Indicare le motivazioni della riconducibilità o meno ai vincoli di scopo di cui al co. 1 o ad una delle attività di cui ai commi 2 e 3, anche con riferimento alle società che svolgono le attività di cui ai commi 6, 7, 8:

Rientra nell'Allegato "A" del d.lgs. n. 175/2016 (art. 26, co. 2)

(a): Inserire uno dei progressivi già indicati nelle schede di ricognizione (02.01; 02.02).

(b): Inserire la ragione sociale come indicata nelle schede di ricognizione (02.01; 02.02).

(c): Indicare il tipo di partecipazione distinguendo i casi in cui la società sia partecipata direttamente, indirettamente (tramite altra società/organismo), ovvero in parte direttamente e in parte indirettamente.

(d): Inserire l'attività come indicata nelle schede di ricognizione (02.01; 02.02).

03. REQUISITI TESTO UNICO DELLE SOCIETÀ A PARTECIPAZIONE PUBBLICA

03.02. Condizioni art. 20, co. 2

Compilare una scheda per ciascuna società

Progressivo società partecipata:	Dir_6	(a)
Denominazione società partecipata:	SOCIETÀ REGIONALE PER LO SVILUPPO ECONOMICO DELL'UMBRIA - SVILUPPUMBRIA S.P.A.	(b)
Tipo partecipazione:	Diretta	(c)
Attività svolta:	Altre attività di consulenza imprenditoriale e altra consulenza amministrativo-gestionale e pianificazione aziendale (M.70.22.09) Attività dei consorzi di garanzia collettiva fidi (K.64.92.01) Attività di merchant bank (K.64.99.3)	(d)

Indicare i seguenti dati con riferimento all'esercizio 2021:

Numero medio dipendenti (e)	81,00
Numero amministratori	1
di cui nominati dall'Ente	0
Numero componenti (effettivi) organo di controllo	3
di cui nominati dall'Ente	0

Importi in euro

RISULTATO D'ESERCIZIO (g)	
2021	41.795,00
2020	6.418,00
2019	388.694,00
2018	216.269,00
2017	291.526,00

Importi in euro	
Costo del personale (f)	4.816.364,00
Compensi amministratori	34.000,00
Compensi componenti organo di controllo	20.000,00

Importi in euro	
FATTURATO (Valore della produzione - voce A1 e A5 del conto economico)	di cui contribuiti in c/esercizio
2021	202.715,00
2020	84.614,00
2019	256.950,00
FATTURATO MEDIO	3.634.985,33

Sussistenza delle condizioni di cui all'art. 20, co. 2:

- | | |
|---|----|
| - La partecipazione societaria non rientra in alcuna delle categorie di cui all'art. 4 (art. 20, co. 2, lett. a) | - |
| - Società priva di dipendenti o con numero di amministratori superiore a quello dei dipendenti (art. 20, co. 2, lett. b) | NO |
| - Svolgimento di attività analoghe o similari a quelle svolte da altre società partecipate o da enti pubblici strumentali (art. 20, co. 2, lett. c) | NO |

Indicare quali società/enti strumentali:

--

- | | |
|---|----|
| - Fatturato medio non superiore a 1.000.000 euro nel triennio precedente (art. 20, co. 2, lett. d e art. 26, co. 12-quinquies) | NO |
| - Perdite in 4 dei 5 esercizi precedenti (per società che non gestiscono un servizio di interesse generale) (art. 20, co. 2, lett. e) | NO |
| - Necessità di contenimento dei costi di funzionamento (art. 20, co. 2, lett. f) | NO |
| - Necessità di aggregazione con altre società aventi ad oggetto le attività consentite all'art. 4 (art. 20, co. 2, lett. g) | NO |

Indicare le motivazioni della sussistenza o meno delle condizioni di cui ai punti precedenti:

Si rileva la non sussistenza di tutte le condizioni di cui ai punti precedenti in quanto la società rientra nell'Allegato "A" del d.lgs. n. 175/2016, ha un numero di dipendenti superiore al numero degli amministratori, non svolge attività analoghe ad altre società partecipate, non ha un fatturato medio inferiore a 1.000.000,00, non ha perdite nei quattro esercizi precedenti pur registrando perdite in un esercizio, non necessita di un contenimento dei costi di funzionamento stante la decisione di alienazione della quota societaria da parte dell'Ente e la non necessità di aggregazione con altre società aventi oggetto attività consentite dall'art. 4.

Azioni da intraprendere:

Mantenimento e miglioramento dei risultati di esercizio positivi. L'ente con delibera di C.C. n 58 del 01/12/2020 ha approvato la convenzione per l'esercizio del controllo analogo e nel corso del 2021 con DCC n. 44 del 29/06/2021 ha provveduto ad approvare la nuova convenzione controllo analogo modificata in base alle osservazioni ed indicazioni dell'ANAC. In base a tale convenzione l'ente provvederà ad effettuare, tramite la stessa, tutte le attività in essa previste per una verifica sull'andamento della società. Per ulteriori approfondimenti relativamente all'andamento della gestione 2021 e del primo semestre 2022 si rinvia alla relazione tecnica allegata al presente piano.
--

(a): Inserire uno dei progressivi già indicati nelle schede di ricognizione (02.01; 02.02).

(b): Inserire la ragione sociale come indicata nelle schede di ricognizione (02.01; 02.02).

(c): Indicare il tipo di partecipazione distinguendo i casi in cui la società sia partecipata direttamente, indirettamente (tramite altra società/organismo), ovvero in parte direttamente e in parte indirettamente.

(d): Inserire l'attività svolta come indicata nelle schede di ricognizione (02.01; 02.02).

(e): Inserire il numero medio di dipendenti come da nota integrativa al bilancio.

(f): Inserire la voce B9 del Conto economico.

(g): Inserire il risultato d'esercizio al netto delle imposte.

03. REQUISITI TESTO UNICO DELLE SOCIETÀ A PARTECIPAZIONE PUBBLICA

03.01. Finalità perseguite e attività ammesse (articoli 4 e 26)

Compilare una scheda per ciascuna società

Progressivo società partecipata: Ind_1 (a)

Denominazione società partecipata: (b)

Tipo partecipazione: Indiretta (c)

Attività svolta: (d)

indicare se la società:

- È a partecipazione pubblica di diritto singolare (art. 1 co. 4)	NO
- Rientra nell'Allegato "A" del d.lgs. n. 175/2016 (art. 26, co. 2)	NO
- Ha come oggetto esclusivo la gestione di fondi europei per conto dello Stato o delle Regioni, ovvero la realizzazione di progetti di ricerca finanziati dalle istituzioni dell'Unione Europea (art. 26, co. 2)	NO
- È stata esclusa, con deliberazione adottata ai sensi dell'art. 4 co. 9, secondo periodo, dall'applicazione totale o parziale delle disposizioni del medesimo articolo (solo per le società partecipate dalle Regioni/Prov. Aut.)	-
- È destinataria dei provvedimenti di cui al d.lgs. n. 159/2011 (art. 26, co. 12-bis)	NO
- È autorizzata alla gestione delle case da gioco, ai sensi della legislazione vigente (art. 26, co. 12-sexies)	NO
Qualora non sia stata selezionata alcuna delle opzioni indicate ai punti precedenti, indicare se la società:	
- È costituita in attuazione dell'art. 34 del regolamento CE n. 13/2013 - Gruppi d'Azione Locale (art. 4, co. 6)	NO
- Ha per oggetto sociale prevalente la gestione di spazi fieristici e l'organizzazione di eventi fieristici (art. 4, co. 7)	NO
- Ha per oggetto sociale prevalente la realizzazione e la gestione di impianti di trasporto a fune per la mobilità turistico-sportiva in aree montane (art. 4, co. 7)	NO
- Ha per oggetto sociale prevalente la produzione di energia da fonti rinnovabili (art. 4, co. 7)	NO
- Ha caratteristiche di spin off o di start up universitario, o analoghe a quelle degli enti di ricerca, ovvero gestisce aziende agricole con funzioni didattiche (art. 4, co. 8)	NO
- Produce un servizio di interesse generale a rete (di cui all'art. 3-bis del d.l. 138/2011) fuori dall'ambito territoriale di riferimento, con affidamento dei servizi, in corso e nuovi, tramite procedure ad evidenza pubblica (art. 4, co. 9-bis)	NO
- Produce beni e servizi strettamente necessari per il perseguimento delle finalità istituzionali dell'ente (art. 4, co. 1)	NO
- Produce un servizio di interesse generale (art. 4, co. 2, lett. a)	NO
- Progetta e realizza un'opera pubblica sulla base di un accordo di programma fra amministrazioni pubbliche (art. 4, co. 2, lett. b)	NO
- Realizza e gestisce un'opera pubblica ovvero organizza e gestisce un servizio di interesse generale attraverso un contratto di partenariato pubblico/privato (art. 4, co. 2, lett. c)	NO
- Produce beni o servizi strumentali all'ente o agli enti pubblici partecipanti o allo svolgimento delle loro funzioni (art. 4, co. 2, lett. d)	NO
- Svolge servizi di committenza (art. 4, co. 2, lett. e)	NO
- Valorizza il patrimonio immobiliare dell'amministrazione partecipante (art. 4, co. 3)	NO

Indicare le motivazioni della riconducibilità o meno ai vincoli di scopo di cui al co. 1 o ad una delle attività di cui ai commi 2 e 3, anche con riferimento alle società che svolgono le attività di cui ai commi 6, 7, 8:

La società non svolge attività riconducibili ai vincoli di scopo di cui al c. 1 dell'art. 4 non ritenendo allo stato attuale l'attività svolta dal consorzio rientrante fra le finalità istituzionali dell'ente.

(a): Inserire uno dei progressivi già indicati nelle schede di ricognizione (02.01; 02.02).

(b): Inserire la ragione sociale come indicata nelle schede di ricognizione (02.01; 02.02).

(c): Indicare il tipo di partecipazione distinguendo i casi in cui la società sia partecipata direttamente, indirettamente (tramite altra società/organismo), ovvero in parte direttamente e in parte indirettamente.

(d): Inserire l'attività come indicata nelle schede di ricognizione (02.01; 02.02).

03. REQUISITI TESTO UNICO DELLE SOCIETÀ A PARTECIPAZIONE PUBBLICA

03.02. Condizioni art. 20, co. 2

Compilare una scheda per ciascuna società

Progressivo società partecipata: Ind_1 (a)

Denominazione società partecipata: CONSORZIO PRODUZIONE CARNE BOVINA SOC. CONS. A R.L. IN BREVE CONSORZIO PRODUZIONE CARNE BOVINA S.C.R.L. (b)

Tipo partecipazione: Indiretta (c)

Attività svolta: Esecuzione del contratto di filiera con il MIPAAF per la realizzazione di progetto integrato a livello interprofessionale nella filiera del "vitellone italiano da carne" M.70.21 - Pubbliche relazioni e comunicazioni (d)

Indicare i seguenti dati con riferimento all'esercizio 2021:

Numero medio dipendenti (e)	0,00
Numero amministratori	3
di cui nominati dall'Ente	0
Numero componenti (effettivi) organo di controllo	0
di cui nominati dall'Ente	0

Importi in euro

RISULTATO D'ESERCIZIO (g)	
2021	
2020	0,00
2019	-10,00
2018	52,00
2017	-52,00

Importi in euro

Costo del personale (f)	
Compensi amministratori	
Compensi componenti organo di controllo	

FATTURATO (Valore della produzione - voce A1 e A5 del conto economico)	
2021	
2020	1.096,00
2019	1.588,00
FATTURATO MEDIO	1.342,00

Sussistenza delle condizioni di cui all'art. 20, co. 2:

- La partecipazione societaria non rientra in alcuna delle categorie di cui all'art. 4 (art. 20, co. 2, lett. a) SI
- Società priva di dipendenti o con numero di amministratori superiore a quello dei dipendenti (art. 20, co. 2, lett. b) SI
- Svolgimento di attività analoghe o simili a quelle svolte da altre società partecipate o da enti pubblici strumentali (art. 20, co. 2, lett. c) NO

Indicare quali società/enti strumentali:

- Fatturato medio non superiore a 1.000.000 euro nel triennio precedente (art. 20, co. 2, lett. d e art. 26, co. 12-quinquies) SI
- Perdite in 4 dei 5 esercizi precedenti (per società che non gestiscono un servizio di interesse generale) (art. 20, co. 2, lett. e) NO
- Necessità di contenimento dei costi di funzionamento (art. 20, co. 2, lett. f) NO
- Necessità di aggregazione con altre società aventi ad oggetto le attività consentite all'art. 4 (art. 20, co. 2, lett. g) NO

Indicare le motivazioni della sussistenza o meno delle condizioni di cui ai punti precedenti:

Si rileva la sussistenza di alcune delle condizioni di cui ai punti precedenti quali svolgimento di attività non rientranti nell'art. 4, numero di dipendenti inferiore al numero degli amministratori, fatturato medio inferiore a 1.000.000,00. Società a partecipazione indiretta per il tramite di MATTATOIO VALLE UMBRA SUD S.P.A. IN LIQUIDAZIONE - IN CONCORDATO. Svolge attività e servizi in favore dei consorziati.

Azioni da intraprendere:

Il Liquidatore Giudiziale della MATTATOIO VALLE UMBRA SUD S.P.A. IN LIQUIDAZIONE - IN CONCORDATO (società partecipata direttamente per il tramite della quale l'Ente partecipa indirettamente al CONSORZIO PRODUZIONE CARNE BOVINA S.C.R.L.), sulla base di vari solleciti dell'ente, con nota prot. 50505 del 27/07/2021 ha trasmesso la comunicazione ricevuta dal Presidente del Consorzio Produzione Carne Bovina S.c.r.l. da cui si rileva che il Consorzio medesimo "...verrà cancellato dal registro delle imprese entro il corrente anno e che ad oggi lo stesso non ha alcun attivo; pertanto non ha alcuna possibilità di provvedere al rimborso delle quote di partecipazione ai propri soci" (il valore della quota posseduto dalla Mattatoio come risultante dalla visura camerale è di € 647,00). L'Ente con nota prot. 6742 del 31-01-2022 ha notificato al Liquidatore Giudiziale, al Commissario Giudiziale e al Liquidatore della Mattatoio, il piano di razionalizzazione approvato con DCC N. 85 del 28/12/2021, richiedendo aggiornamenti sulla cancellazione del CONSORZIO PRODUZIONE CARNE BOVINA S.C.R.L. dal registro delle imprese che non è ancora intervenuta. Da Statuto la durata del Consorzio, anche se prorogabile, era fissata al 31/12/2021 e per lo stesso anno non risulta depositato il Bilancio di esercizio. Non avendo comunque l'ente potere decisionale sullo svolgimento della procedura di cancellazione, può esclusivamente continuare a sollecitare il Liquidatore Giudiziale della Mattatoio, affinché la procedura si concluda nel più breve tempo possibile, rimanendo a disposizione dello stesso per qualsiasi evenienza e/o richiesta.

(a): Inserire uno dei progressivi già indicati nelle schede di ricognizione (02.01; 02.02).

(b): Inserire la ragione sociale come indicata nelle schede di ricognizione (02.01; 02.02).

(c): Indicare il tipo di partecipazione distinguendo i casi in cui la società sia partecipata direttamente, indirettamente (tramite altra società/organismo), ovvero in parte direttamente e in parte indirettamente.

(d): Inserire l'attività svolta come indicata nelle schede di ricognizione (02.01; 02.02).

(e): Inserire il numero medio di dipendenti come da nota integrativa al bilancio.

(f): Inserire la voce B9 del Conto economico.

(g): Inserire il risultato d'esercizio al netto delle imposte.

03. REQUISITI TESTO UNICO DELLE SOCIETÀ A PARTECIPAZIONE PUBBLICA

03.01. Finalità perseguite e attività ammesse (articoli 4 e 26)

Compilare una scheda per ciascuna società

Progressivo società partecipata: Ind_2 (a)

Denominazione società partecipata: VUS COM S.R.L. (b)

Tipo partecipazione: Indiretta (c)

Attività svolta: (d)

COMMERCIO DI GAS
DISTRIBUITO MEDIANTE
CONDOTTE (D.35.23);
COMMERCIO DI ENERGIA
ELETTRICA (D.35.14)

Indicare se la società:

- È a partecipazione pubblica di diritto singolare (art. 1 co. 4)

NO

- Rientra nell'Allegato "A" del d.lgs. n. 175/2016 (art. 26, co. 2)

NO

- Ha come oggetto esclusivo la gestione di fondi europei per conto dello Stato o delle Regioni, ovvero la realizzazione di progetti di ricerca finanziati dalle istituzioni dell'Unione Europea (art. 26, co. 2)

NO

- È stata esclusa, con deliberazione adottata ai sensi dell'art. 4 co. 9, secondo periodo, dall'applicazione totale o parziale delle disposizioni del medesimo articolo (solo per le società partecipate dalle Regioni/Prov. Aut.)

-

- È destinataria dei provvedimenti di cui al d.lgs. n. 159/2011 (art. 26, co. 12-bis)

NO

- È autorizzata alla gestione delle case da gioco, ai sensi della legislazione vigente (art. 26, co. 12-sexies)

NO

Qualora non sia stata selezionata alcuna delle opzioni indicate ai punti precedenti, indicare se la società:

- È costituita in attuazione dell'art. 34 del regolamento CE n. 13/2013 - Gruppi d'Azione Locale (art. 4, co. 6)

NO

- Ha per oggetto sociale prevalente la gestione di spazi fieristici e l'organizzazione di eventi fieristici (art. 4, co. 7)

NO

- Ha per oggetto sociale prevalente la realizzazione e la gestione di impianti di trasporto a fune per la mobilità turistico-sportiva in aree montane (art. 4, co. 7)

NO

- Ha per oggetto sociale prevalente la produzione di energia da fonti rinnovabili (art. 4, co. 7)

NO

- Ha caratteristiche di spin off o di start up universitario, o analoghe a quelle degli enti di ricerca, ovvero gestisce aziende agricole con funzioni didattiche (art. 4, co. 8)

NO

- Produce un servizio di interesse generale a rete (di cui all'art. 3-bis del d.l. 138/2011) fuori dall'ambito territoriale di riferimento, con affidamento dei servizi, in corso e nuovi, tramite procedure ad evidenza pubblica (art. 4, co. 9-bis)

NO

- Produce beni e servizi strettamente necessari per il perseguimento delle finalità istituzionali dell'ente (art. 4, co. 1)

SI

- Produce un servizio di interesse generale (art. 4, co. 2, lett. a)

SI

- Progetta e realizza un'opera pubblica sulla base di un accordo di programma fra amministrazioni pubbliche (art. 4, co. 2, lett. b)

NO

- Realizza e gestisce un'opera pubblica ovvero organizza e gestisce un servizio di interesse generale attraverso un contratto di partenariato pubblico/privato (art. 4, co. 2, lett. c)

NO

- Produce beni o servizi strumentali all'ente o agli enti pubblici partecipanti o allo svolgimento delle loro funzioni (art. 4, co. 2, lett. d)

NO

- Svolge servizi di committenza (art. 4, co. 2, lett. e)

NO

- Valorizza il patrimonio immobiliare dell'amministrazione partecipante (art. 4, co. 3)

NO

Indicare le motivazioni della riconducibilità o meno ai vincoli di scopo di cui al co. 1 o ad una delle attività di cui ai commi 2 e 3, anche con riferimento alle società che svolgono le attività di cui ai commi 6, 7, 8:

La società svolge il servizio di vendita del gas metano con la produzione di costanti e significativi utili. L'analisi condotta ha evidenziato l'esistenza di numerosi elementi pertinenti alla riconduzione dell'attività societaria nel novero dei servizi economici di interesse generale. Ciò per mezzo dello svolgimento di una serie di attività quali: 1) politica aziendale fortemente orientata alla presenza sul territorio, anche per il tramite di sportelli aperti al pubblico; 2) politiche di sostegno ai pensionati; 3) politiche di sostegno alla clientela a basso reddito volte all'ottimizzazione dell'utilizzo del gas; 4) rateizzazioni di particolare favore dei clienti più deboli.

(a): Inserire uno dei progressivi già indicati nelle schede di ricognizione (02.01; 02.02).

(b): Inserire la ragione sociale come indicata nelle schede di ricognizione (02.01; 02.02).

(c): Indicare il tipo di partecipazione distinguendo i casi in cui la società sia partecipata direttamente, indirettamente (tramite altra società/organismo), ovvero in parte direttamente e in parte indirettamente.

(d): Inserire l'attività come indicata nelle schede di ricognizione (02.01; 02.02).

03. REQUISITI TESTO UNICO DELLE SOCIETÀ A PARTECIPAZIONE PUBBLICA

03.02. Condizioni art. 20, co. 2

Compilare una scheda per ciascuna società

Progressivo società partecipata: Ind_2 (a)

Denominazione società partecipata: VUS COM S.R.L. (b)

Tipo partecipazione: Indiretta (c)

Attività svolta: COMMERCIO DI GAS DISTRIBUITO MEDIANTE CONDOTTE (D.35.23); COMMERCIO DI ENERGIA ELETTRICA (D.35.14) (d)

Indicare i seguenti dati con riferimento all'esercizio 2021:

Numero medio dipendenti (e)	8,00	Di cui 5 in regime di distacco dalla controllante Valle Umbra Servizi S.p.A.
Numero amministratori	3	
di cui nominati dall'Ente	0	
Numero componenti (effettivi) organo di controllo	3	
di cui nominati dall'Ente	0	

Importi in euro

RISULTATO D'ESERCIZIO (g)	
2021	1.150.688,00
2020	897.627,00
2019	1.012.088,00
2018	832.035,00
2017	1.087.697,00

Importi in euro	
Costo del personale (f)	251.917,00
Compensi amministratori	20.058,00
Compensi componenti organo di controllo	21.118,00

Importi in euro

FATTURATO (Valore della produzione - voce A1 e A5 del conto economico)		di cui contributi in c/esercizio
2021	28.325.577,00	20.000,00
2020	21.372.128,00	0,00
2019	24.975.332,00	0,00
FATTURATO MEDIO	24.891.012,33	

Sussistenza delle condizioni di cui all'art. 20, co. 2:

- La partecipazione societaria non rientra in alcuna delle categorie di cui all'art. 4 (art. 20, co. 2, lett. a)

NO

- Società priva di dipendenti o con numero di amministratori superiore a quello dei dipendenti (art. 20, co. 2, lett. b)

NO

- Svolgimento di attività analoghe o similari a quelle svolte da altre società partecipate o da enti pubblici strumentali (art. 20, co. 2, lett. c)

NO

Indicare quali società/enti strumentali:

- Fatturato medio non superiore a 1.000.000 euro nel triennio precedente (art. 20, co. 2, lett. d e art. 26, co. 12-quinquies)

NO

- Perdite in 4 dei 5 esercizi precedenti (per società che non gestiscono un servizio di interesse generale) (art. 20, co. 2, lett. e)

NO

- Necessità di contenimento dei costi di funzionamento (art. 20, co. 2, lett. f)

NO

- Necessità di aggregazione con altre società aventi ad oggetto le attività consentite all'art. 4 (art. 20, co. 2, lett. g)

NO

Indicare le motivazioni della sussistenza o meno delle condizioni di cui ai punti precedenti:

Dall'analisi svolta sulla Società VUS COM S.R.L. si è rilevato che: **a)** ci sono numerosi elementi pertinenti alla riconduzione dell'attività societaria nel novero dei servizi economici di interesse generale. Ciò per mezzo dello svolgimento di una serie di attività quali: 1) politica aziendale fortemente orientata alla presenza sul territorio, anche per il tramite di sportelli aperti al pubblico; 2) politiche di sostegno ai pensionati; 3) politiche di sostegno alla clientela a basso reddito volte all'ottimizzazione dell'utilizzo del gas; 4) rateizzazioni di particolare favore dei clienti più deboli; **b)** la sua attività viene svolta anche attraverso l'utilizzo di personale in comando della società VUS S.p.A. La scelta imprenditoriale (riconducibile ad una complessiva strategia di gruppo) è di utilizzare l'istituto del comando in luogo di quello del rapporto di lavoro alle proprie dipendenze. L'istituto è riconducibile ad una stabile necessità/utilizzazione di personale con caratteristiche sostanzialmente analoghe a quelle dei lavoratori dipendenti; **c)** non si rileva la sussistenza di alcuna delle condizioni di cui agli altri punti precedenti in quanto non svolge attività analoghe ad altre società partecipate, non ha un fatturato medio inferiore a 1.000.000,00, non ha perdite nei quattro esercizi precedenti, non necessita di un contenimento dei costi di funzionamento, non necessita aggregazione con altre società aventi oggetto attività consentite dall'art. 4.

Azioni da intraprendere:

L'ente ha assegnato obiettivi alla società anche ai sensi dell'art. 19 c. 5 del D.Lgs. n. 175/2016 con la DGC n. 508 del 05/12/2018 e, a regime, mediante inserimento degli stessi, anche rimodulati, nei Documenti Unici di Programmazione. (DUP 2020-2022 approvato con DCC n. 8 del 24/03/2020 - DUP 2021-2023 approvato con DCC n. 14 del 30/03/2021 - DUP 2022-2024 approvato con DCC n. 12 del 29/03/2022). Per approfondimenti relativamente agli obiettivi si rinvia alla relazione tecnica allegata al presente piano.

(a): Inserire uno dei progressivi già indicati nelle schede di ricognizione (02.01; 02.02).

(b): Inserire la ragione sociale come indicata nelle schede di ricognizione (02.01; 02.02).

(c): Indicare il tipo di partecipazione distinguendo i casi in cui la società sia partecipata direttamente, indirettamente (tramite altra società/organismo), ovvero in parte direttamente e in parte indirettamente.

(d): Inserire l'attività svolta come indicata nelle schede di ricognizione (02.01; 02.02).

(e): Inserire il numero medio di dipendenti come da nota integrativa al bilancio.

(f): Inserire la voce B9 del Conto economico.

(g): Inserire il risultato d'esercizio al netto delle imposte.

03. REQUISITI TESTO UNICO DELLE SOCIETÀ A PARTECIPAZIONE PUBBLICA

03.01. Finalità perseguite e attività ammesse (articoli 4 e 26)

Compilare una scheda per ciascuna società

Progressivo società partecipata: Ind_3 (a)

Denominazione società partecipata: VUS G.P.L. S.R.L. (b)

Tipo partecipazione: Indiretta (c)

Attività svolta: (d)

PRODUZIONE DI GAS;
DISTRIBUZIONE DI
COMBUSTIBILI GASSOSI
MEDIANTE CONDOTTE
(D.35.2)

Indicare se la società:

- È a partecipazione pubblica di diritto singolare (art. 1 co. 4) NO

- Rientra nell'Allegato "A" del d.lgs. n. 175/2016 (art. 26, co. 2) NO

- Ha come oggetto esclusivo la gestione di fondi europei per conto dello Stato o delle Regioni, ovvero la realizzazione di progetti di ricerca finanziati dalle istituzioni dell'Unione Europea (art. 26, co. 2) NO

- È stata esclusa, con deliberazione adottata ai sensi dell'art. 4 co. 9, secondo periodo, dall'applicazione totale o parziale delle disposizioni del medesimo articolo (solo per le società partecipate dalle Regioni/Prov. Aut.) -

- È destinataria dei provvedimenti di cui al d.lgs. n. 159/2011 (art. 26, co. 12-bis) NO

- È autorizzata alla gestione delle case da gioco, ai sensi della legislazione vigente (art. 26, co. 12-sexies) NO

Qualora non sia stata selezionata alcuna delle opzioni indicate ai punti precedenti, indicare se la società:

- È costituita in attuazione dell'art. 34 del regolamento CE n. 13/2013 - Gruppi d'Azione Locale (art. 4, co. 6) NO

- Ha per oggetto sociale prevalente la gestione di spazi fieristici e l'organizzazione di eventi fieristici (art. 4, co. 7) NO

- Ha per oggetto sociale prevalente la realizzazione e la gestione di impianti di trasporto a fune per la mobilità turistico-sportiva in aree montane (art. 4, co. 7) NO

- Ha per oggetto sociale prevalente la produzione di energia da fonti rinnovabili (art. 4, co. 7) NO

- Ha caratteristiche di spin off o di start up universitario, o analoghe a quelle degli enti di ricerca, ovvero gestisce aziende agricole con funzioni didattiche (art. 4, co. 8) NO

- Produce un servizio di interesse generale a rete (di cui all'art. 3-bis del d.l. 138/2011) fuori dall'ambito territoriale di riferimento, con affidamento dei servizi, in corso e nuovi, tramite procedure ad evidenza pubblica (art. 4, co. 9-bis) NO

- Produce beni e servizi strettamente necessari per il perseguimento delle finalità istituzionali dell'ente (art. 4, co. 1) SI

- Produce un servizio di interesse generale (art. 4, co. 2, lett. a) SI

- Progetta e realizza un'opera pubblica sulla base di un accordo di programma fra amministrazioni pubbliche (art. 4, co. 2, lett. b) NO

- Realizza e gestisce un'opera pubblica ovvero organizza e gestisce un servizio di interesse generale attraverso un contratto di partenariato pubblico/privato (art. 4, co. 2, lett. c) NO

- Produce beni o servizi strumentali all'ente o agli enti pubblici partecipanti o allo svolgimento delle loro funzioni (art. 4, co. 2, lett. d) NO

- Svolge servizi di committenza (art. 4, co. 2, lett. e) NO

- Valorizza il patrimonio immobiliare dell'amministrazione partecipante (art. 4, co. 3) NO

Indicare le motivazioni della riconducibilità o meno ai vincoli di scopo di cui al co. 1 o ad una delle attività di cui ai commi 2 e 3, anche con riferimento alle società che svolgono le attività di cui ai commi 6, 7, 8:

La Società si occupa della distribuzione del GPL, del controllo della qualità dei servizi erogati con la garanzia dell'erogazione dei servizi sul territorio, soprattutto nelle zone svantaggiate con particolare riferimento alla fascia delle zone di montagna.

(a): Inserire uno dei progressivi già indicati nelle schede di ricognizione (02.01; 02.02).

(b): Inserire la ragione sociale come indicata nelle schede di ricognizione (02.01; 02.02).

(c): Indicare il tipo di partecipazione distinguendo i casi in cui la società sia partecipata direttamente, indirettamente (tramite altra società/organismo), ovvero in parte direttamente e in parte indirettamente.

(d): Inserire l'attività come indicata nelle schede di ricognizione (02.01; 02.02).

03. REQUISITI TESTO UNICO DELLE SOCIETÀ A PARTECIPAZIONE PUBBLICA

03.02. Condizioni art. 20, co. 2

Compilare una scheda per ciascuna società

Progressivo società partecipata: Ind_3 (a)

Denominazione società partecipata: VUS G.P.L. S.R.L. (b)

Tipo partecipazione: Indiretta (c)

Attività svolta: PRODUZIONE DI GAS; DISTRIBUZIONE DI COMBUSTIBILI GASSOSI MEDIANTE CONDOTTE (D.35.2) (d)

Indicare i seguenti dati con riferimento all'esercizio 2021:

Numero medio dipendenti (e)	0,00
Numero amministratori	5
di cui nominati dall'Ente	0
Numero componenti (effettivi) organo di controllo	0
di cui nominati dall'Ente	0

Importi in euro

RISULTATO D'ESERCIZIO (g)	
2021	2.346,00
2020	3.842,00
2019	7.619,00
2018	4.498,00
2017	5.194,00

Importi in euro

Costo del personale (f)	0,00
Compensi amministratori	5.932,00
Compensi componenti organo di controllo	0,00

Importi in euro

FATTURATO (Valore della produzione – voce A1 e A5 del conto economico)	
2021	304.873,00
2020	262.106,00
2019	268.153,00
FATTURATO MEDIO	278.377,33

Sussistenza delle condizioni di cui all'art. 20, co. 2:

- La partecipazione societaria non rientra in alcuna delle categorie di cui all'art. 4 (art. 20, co. 2, lett. a)

NO

- Società priva di dipendenti o con numero di amministratori superiore a quello dei dipendenti (art. 20, co. 2, lett. b)

SI

- Svolgimento di attività analoghe o similari a quelle svolte da altre società partecipate o da enti pubblici strumentali (art. 20, co. 2, lett. c)

NO

Indicare quali società/enti strumentali:

- Fatturato medio non superiore a 1.000.000 euro nel triennio precedente (art. 20, co. 2, lett. d e art. 26, co. 12-quinquies)

SI

- Perdite in 4 dei 5 esercizi precedenti (per società che non gestiscono un servizio di interesse generale) (art. 20, co. 2, lett. e)

NO

- Necessità di contenimento dei costi di funzionamento (art. 20, co. 2, lett. f)

NO

- Necessità di aggregazione con altre società aventi ad oggetto le attività consentite all'art. 4 (art. 20, co. 2, lett. g)

NO

Indicare le motivazioni della sussistenza o meno delle condizioni di cui ai punti precedenti:

La società pone due criticità che non appaiono superabili in riferimento al limite minimo di fatturato conseguito nel triennio [rif. art. 20, comma 2, lettera d)] e al rapporto tra dipendenti e amministratori [rif. art. 20, comma 2, lettera b)]. Si rileva la non sussistenza delle condizioni di cui agli altri punti precedenti in quanto società svolge un servizio che rientra in una delle categorie dell'art. 4, non svolge attività analoghe ad altre società partecipate, non ha perdite nei quattro esercizi precedenti, non necessita di un contenimento dei costi di funzionamento e non necessita aggregazione con altre società aventi oggetto attività consentite dall'art. 4.

Azioni da intraprendere:

In data 23/11/2022 si è tenuto il controllo analogo della VUS S.p.A., nel quale si è concordato di confermare la dismissione delle quote di VUS S.p.A. in VUS GPL e di procedere entro l'anno all'emissione del bando per l'alienazione delle azioni. L'ente solleciterà se necessario la società controllante VUS S.p.A. affinché proceda all'alienazione della partecipazione in VUS GPL, secondo l'art. 24 del TUSP aggiornato con l'introduzione del comma 5ter con il rinvio dei termini al 31/12/2022.

(a): Inserire uno dei progressivi già indicati nelle schede di ricognizione (02.01; 02.02).

(b): Inserire la ragione sociale come indicata nelle schede di ricognizione (02.01; 02.02).

(c): Indicare il tipo di partecipazione distinguendo i casi in cui la società sia partecipata direttamente, indirettamente (tramite altra società/organismo), ovvero in parte direttamente e in parte indirettamente.

(d): Inserire l'attività svolta come indicata nelle schede di ricognizione (02.01; 02.02).

(e): Inserire il numero medio di dipendenti come da nota integrativa al bilancio.

(f): Inserire la voce B9 del Conto economico.

(g): Inserire il risultato d'esercizio al netto delle imposte.

03. REQUISITI TESTO UNICO DELLE SOCIETÀ A PARTECIPAZIONE PUBBLICA

03.01. Finalità perseguite e attività ammesse (articoli 4 e 26)

Compilare una scheda per ciascuna società

Progressivo società partecipata: Ind_4 (a)

Denominazione società partecipata: CONNESI S.P.A. (b)

Tipo partecipazione: Indiretta (c)

Attività svolta: (d)

Telecomunicazioni fisse (J.61.1); Installazione di impianti elettrici in edifici o in altre opere di costruzione (inclusa manutenzione e riparazione) (F.43.21.01); Installazione di impianti elettronici (inclusa manutenzione e riparazione) (F.43.21.02); Installazione di impianti per la distribuzione del gas (inclusa manutenzione e riparazione) (F.43.22.02); Commercio al dettaglio di apparecchiature per le telecomunicazioni e la telefonia in esercizi specializzati (G.47.42); Altre attività dei servizi connessi alle tecnologie dell'informatica (J.62.09.09); Hosting e fornitura di servizi applicativi (asp) (J.63.11.3)

Indicare se la società:

- | | |
|---|----|
| - È a partecipazione pubblica di diritto singolare (art. 1 co. 4) | NO |
| - Rientra nell'Allegato "A" del d.lgs. n. 175/2016 (art. 26, co. 2) | NO |
| - Ha come oggetto esclusivo la gestione di fondi europei per conto dello Stato o delle Regioni, ovvero la realizzazione di progetti di ricerca finanziati dalle istituzioni dell'Unione Europea (art. 26, co. 2) | NO |
| - È stata esclusa, con deliberazione adottata ai sensi dell'art. 4 co. 9, secondo periodo, dall'applicazione totale o parziale delle disposizioni del medesimo articolo (solo per le società partecipate dalle Regioni/Prov. Aut.) | - |
| - È destinataria dei provvedimenti di cui al d.lgs. n. 159/2011 (art. 26, co. 12-bis) | NO |
| - È autorizzata alla gestione delle case da gioco, ai sensi della legislazione vigente (art. 26, co. 12-sexies) | NO |
| Qualora non sia stata selezionata alcuna delle opzioni indicate ai punti precedenti, indicare se la società: | |
| - È costituita in attuazione dell'art. 34 del regolamento CE n. 13/2013 - Gruppi d'Azione Locale (art. 4, co. 6) | NO |
| - Ha per oggetto sociale prevalente la gestione di spazi fieristici e l'organizzazione di eventi fieristici (art. 4, co. 7) | NO |
| - Ha per oggetto sociale prevalente la realizzazione e la gestione di impianti di trasporto a fune per la mobilità turistico-sportiva in aree montane (art. 4, co. 7) | NO |
| - Ha per oggetto sociale prevalente la produzione di energia da fonti rinnovabili (art. 4, co. 7) | NO |
| - Ha caratteristiche di spin off o di start up universitario, o analoghe a quelle degli enti di ricerca, ovvero gestisce aziende agricole con funzioni didattiche (art. 4, co. 8) | NO |
| - Produce un servizio di interesse generale a rete (di cui all'art. 3-bis del d.l. 138/2011) fuori dall'ambito territoriale di riferimento, con affidamento dei servizi, in corso e nuovi, tramite procedure ad evidenza pubblica (art. 4, co. 9-bis) | NO |
| - Produce beni e servizi strettamente necessari per il perseguimento delle finalità istituzionali dell'ente (art. 4, co. 1) | NO |
| - Produce un servizio di interesse generale (art. 4, co. 2, lett. a) | NO |
| - Progetta e realizza un'opera pubblica sulla base di un accordo di programma fra amministrazioni pubbliche (art. 4, co. 2, lett. b) | NO |
| - Realizza e gestisce un'opera pubblica ovvero organizza e gestisce un servizio di interesse generale attraverso un contratto di partenariato pubblico/privato (art. 4, co. 2, lett. c) | NO |
| - Produce beni o servizi strumentali all'ente o agli enti pubblici partecipanti o allo svolgimento delle loro funzioni (art. 4, co. 2, lett. d) | NO |
| - Svolge servizi di committenza (art. 4, co. 2, lett. e) | NO |
| - Valorizza il patrimonio immobiliare dell'amministrazione partecipante (art. 4, co. 3) | NO |

Indicare le motivazioni della riconducibilità o meno ai vincoli di scopo di cui al co. 1 o ad una delle attività di cui ai commi 2 e 3, anche con riferimento alle società che svolgono le attività di cui ai commi 6, 7, 8:

La società non svolge attività riconducibili ai vincoli di scopo di cui al c. 1 dell'art. 4 non ritenendo allo stato attuale le attività cablaggio reti e servizi informatici/telefonici rientrante fra le finalità istituzionali dell'ente.

(a): Inserire uno dei progressivi già indicati nelle schede di ricognizione (02.01; 02.02).

(b): Inserire la ragione sociale come indicata nelle schede di ricognizione (02.01; 02.02).

(c): Indicare il tipo di partecipazione distinguendo i casi in cui la società sia partecipata direttamente, indirettamente (tramite altra società/organismo), ovvero in parte direttamente e in parte indirettamente.

(d): Inserire l'attività come indicata nelle schede di ricognizione (02.01; 02.02).

03. REQUISITI TESTO UNICO DELLE SOCIETÀ A PARTECIPAZIONE PUBBLICA

03.02. Condizioni art. 20, co. 2

Compilare una scheda per ciascuna società

Progressivo società partecipata: Ind_4 (a)

Denominazione società partecipata: CONNESI S.p.A. (b)

Tipo partecipazione: Indiretta (c)

Attività svolta: (d)

Telecomunicazioni fisse (J.61.1);
Installazione di impianti elettrici in edifici o
in altre opere di costruzione (inclusa
manutenzione e riparazione) (F.43.21.01);
Installazione di impianti elettronici (inclusa
manutenzione e riparazione) (F.43.21.02);
Installazione di impianti per la distribuzione
del gas (inclusa manutenzione e riparazione)
(F.43.22.02); Commercio al dettaglio di
apparecchiature per le telecomunicazioni e
la telefonia in esercizi specializzati
(G.47.42); Altre attività dei servizi connessi
alle tecnologie dell'informatica nca
(J.62.09.09); Hosting e fornitura di servizi
applicativi (asp) (J.63.11.3)

Indicare i seguenti dati con riferimento all'esercizio 2021:

Numero medio dipendenti (e)	33,00
Numero amministratori	6
di cui nominati dall'Ente	0
Numero componenti (effettivi) organo di controllo	3
di cui nominati dall'Ente	0

Importi in euro

RISULTATO D'ESERCIZIO (g)	
2021	122.645,00
2020	253.408,00
2019	193.385,00
2018	214.585,00
2017	230.547,00

Importi in euro

Costo del personale (f)	1.477.886,00
Compensi amministratori	84.936,00
Compensi componenti organo di controllo	22.880,00

Importi in euro

FATTURATO (Valore della produzione – voce A1 e A5 del conto economico)	di cui contribuiti in c/ esercizio	
2021	5.282.162,00	13.217,00
2020	4.881.659,00	13.620,00
2019	4.099.961,00	45.016,00
FATTURATO MEDIO	4.754.594,00	

Sussistenza delle condizioni di cui all'art. 20, co. 2:

- La partecipazione societaria non rientra in alcuna delle categorie di cui all'art. 4 (art. 20, co. 2, lett. a) SI
- Società priva di dipendenti o con numero di amministratori superiore a quello dei dipendenti (art. 20, co. 2, lett. b) NO
- Svolgimento di attività analoghe o similari a quelle svolte da altre società partecipate o da enti pubblici strumentali (art. 20, co. 2, lett. c) NO

Indicare quali società/enti strumentali:

- Fatturato medio non superiore a 1.000.000 euro nel triennio precedente (art. 20, co. 2, lett. d e art. 26, co. 12-quinquies) NO
- Perdite in 4 dei 5 esercizi precedenti (per società che non gestiscono un servizio di interesse generale) (art. 20, co. 2, lett. e) NO
- Necessità di contenimento dei costi di funzionamento (art. 20, co. 2, lett. f) NO
- Necessità di aggregazione con altre società aventi ad oggetto le attività consentite all'art. 4 (art. 20, co. 2, lett. g) NO

Indicare le motivazioni della sussistenza o meno delle condizioni di cui ai punti precedenti:

L'oggetto sociale della Società e le modalità di svolgimento dello stesso sono di difficile riconduzione nelle finalità di cui all'art. 4. Non si rileva la sussistenza di alcuna delle condizioni di cui agli altri punti precedenti in quanto non ha un numero di dipendenti inferiore al numero degli amministratori, non svolge attività analoghe ad altre società partecipate, non ha un fatturato medio inferiore a 1.000.000,00, non ha perdite nei quattro esercizi precedenti, non necessita di un contenimento dei costi di funzionamento, non necessita aggregazione con altre società aventi oggetto attività consentite dall'art. 4.

Azioni da intraprendere:

Con nota, acquista al prot. Ente n. 67553 del 03/10/2022, la VUS S.p.A. ha comunicato l'avvio del procedimento, ex art. 7. L. 241/1990, relativo all'alienazione della partecipazione detenuta in Connesi S.p.A. L'ente, ove necessario, solleciterà la società controllante VUS S.p.A., affinché si concluda la procedura di alienazione della partecipazione in CONNESI S.p.A., secondo l'art. 24 del TUSP aggiornato con l'introduzione del comma 5ter con il rinvio dei termini al 31/12/2022.

(a): Inserire uno dei progressivi già indicati nelle schede di ricognizione (02.01; 02.02).

(b): Inserire la ragione sociale come indicata nelle schede di ricognizione (02.01; 02.02).

(c): Indicare il tipo di partecipazione distinguendo i casi in cui la società sia partecipata direttamente, indirettamente (tramite altra società/organismo), ovvero in parte direttamente e in parte indirettamente.

(d): Inserire l'attività svolta come indicata nelle schede di ricognizione (02.01; 02.02).

(e): Inserire il numero medio di dipendenti come da nota integrativa al bilancio.

(f): Inserire la voce B9 del Conto economico.

(g): Inserire il risultato d'esercizio al netto delle imposte.

03. REQUISITI TESTO UNICO DELLE SOCIETÀ A PARTECIPAZIONE PUBBLICA

03.01. Finalità perseguite e attività ammesse (articoli 4 e 26)

Compilare una scheda per ciascuna società

Progressivo società partecipata: Ind_5 (a)

Denominazione società partecipata: (b)

Tipo partecipazione: Indiretta (c)

Attività svolta: (d)

Indicare se la società:

- È a partecipazione pubblica di diritto singolare (art. 1 co. 4)	NO
- Rientra nell'Allegato "A" del d.lgs. n. 175/2016 (art. 26, co. 2)	-
- Ha come oggetto esclusivo la gestione di fondi europei per conto dello Stato o delle Regioni, ovvero la realizzazione di progetti di ricerca finanziati dalle istituzioni dell'Unione Europea (art. 26, co. 2)	-
- È stata esclusa, con deliberazione adottata ai sensi dell'art. 4 co. 9, secondo periodo, dall'applicazione totale o parziale delle disposizioni del medesimo articolo (solo per le società partecipate dalle Regioni/Prov. Aut.)	-
- È destinataria dei provvedimenti di cui al d.lgs. n. 159/2011 (art. 26, co. 12-bis)	-
- È autorizzata alla gestione delle case da gioco, ai sensi della legislazione vigente (art. 26, co. 12-sexies)	-
Qualora non sia stata selezionata alcuna delle opzioni indicate ai punti precedenti, indicare se la società:	
- È costituita in attuazione dell'art. 34 del regolamento CE n. 13/2013 - Gruppi d'Azione Locale (art. 4, co. 6)	-
- Ha per oggetto sociale prevalente la gestione di spazi fieristici e l'organizzazione di eventi fieristici (art. 4, co. 7)	-
- Ha per oggetto sociale prevalente la realizzazione e la gestione di impianti di trasporto a fune per la mobilità turistico-sportiva in aree montane (art. 4, co. 7)	-
- Ha per oggetto sociale prevalente la produzione di energia da fonti rinnovabili (art. 4, co. 7)	-
- Ha caratteristiche di spin off o di start up universitario, o analoghe a quelle degli enti di ricerca, ovvero gestisce aziende agricole con funzioni didattiche (art. 4, co. 8)	-
- Produce un servizio di interesse generale a rete (di cui all'art. 3-bis del d.l. 138/2011) fuori dall'ambito territoriale di riferimento, con affidamento dei servizi, in corso e nuovi, tramite procedure ad evidenza pubblica (art. 4, co. 9-bis)	-
- Produce beni e servizi strettamente necessari per il perseguimento delle finalità istituzionali dell'ente (art. 4, co. 1)	-
- Produce un servizio di interesse generale (art. 4, co. 2, lett. a)	-
- Progetta e realizza un'opera pubblica sulla base di un accordo di programma fra amministrazioni pubbliche (art. 4, co. 2, lett. b)	-
- Realizza e gestisce un'opera pubblica ovvero organizza e gestisce un servizio di interesse generale attraverso un contratto di partenariato pubblico/privato (art. 4, co. 2, lett. c)	-
- Produce beni o servizi strumentali all'ente o agli enti pubblici partecipanti o allo svolgimento delle loro funzioni (art. 4, co. 2, lett. d)	-
- Svolge servizi di committenza (art. 4, co. 2, lett. e)	-
- Valorizza il patrimonio immobiliare dell'amministrazione partecipante (art. 4, co. 3)	-

Indicare le motivazioni della riconducibilità o meno ai vincoli di scopo di cui al co. 1 o ad una delle attività di cui ai commi 2 e 3, anche con riferimento alle società che svolgono le attività di cui ai commi 6, 7, 8:

SOCIETÀ' INATTIVA DAL 2006

(a): Inserire uno dei progressivi già indicati nelle schede di ricognizione (02.01; 02.02).

(b): Inserire la ragione sociale come indicata nelle schede di ricognizione (02.01; 02.02).

(c): Indicare il tipo di partecipazione distinguendo i casi in cui la società sia partecipata direttamente, indirettamente (tramite altra società/organismo), ovvero in parte direttamente e in parte indirettamente.

(d): Inserire l'attività come indicata nelle schede di ricognizione (02.01; 02.02).

03. REQUISITI TESTO UNICO DELLE SOCIETÀ A PARTECIPAZIONE PUBBLICA

03.02. Condizioni art. 20, co. 2

Compilare una scheda per ciascuna società

Progressivo società partecipata: Ind_5 (a)

Denominazione società partecipata: SET SOCIETÀ PER L'ECCCELLENZA DEL TERRITORIO CONSORTILE A R.L. IN LIQUIDAZIONE - INATTIVA dal 2006 (b)

Tipo partecipazione: Indiretta (c)

Attività svolta: P.85.59.2 - Corsi di formazione e corsi di aggiornamento professionale; M.72.1 Ricerca e sviluppo sperimentale nel campo delle scienze naturali e dell'ingegneria (d)

Indicare i seguenti dati con riferimento all'esercizio 2021:

Numero medio dipendenti (e)	
Numero amministratori	
di cui nominati dall'Ente	
Numero componenti organo di controllo	
di cui nominati dall'Ente	

Importi in euro

RISULTATO D'ESERCIZIO (g)	
2021	
2020	
2019	
2018	
2017	

Importi in euro

Costo del personale (f)	
Compensi amministratori	
Compensi componenti organo di controllo	

Importi in euro

FATTURATO (Valore della produzione - voce A1 e A5 del conto economico)	
2021	
2020	
2019	
FATTURATO MEDIO	

Sussistenza delle condizioni di cui all'art. 20, co. 2:

- La partecipazione societaria non rientra in alcuna delle categorie di cui all'art. 4 (art. 20, co. 2, lett. a) -
- Società priva di dipendenti o con numero di amministratori superiore a quello dei dipendenti (art. 20, co. 2, lett. b) -
- Svolgimento di attività analoghe o similari a quelle svolte da altre società partecipate o da enti pubblici strumentali (art. 20, co. 2, lett. c) -

Indicare quali società/enti strumentali:

- Fatturato medio non superiore a 1.000.000 euro nel triennio precedente (art. 20, co. 2, lett. d e art. 26, co. 12-quinquies) -
- Perdite in 4 dei 5 esercizi precedenti (per società che non gestiscono un servizio di interesse generale) (art. 20, co. 2, lett. e) -
- Necessità di contenimento dei costi di funzionamento (art. 20, co. 2, lett. f) -
- Necessità di aggregazione con altre società aventi ad oggetto le attività consentite all'art. 4 (art. 20, co. 2, lett. g) -

Indicare le motivazioni della sussistenza o meno delle condizioni di cui ai punti precedenti:

SOCIETÀ INATTIVA DAL 2006

Azioni da intraprendere:

L'Ente, nel corso del 2021, si è attivato nel dare impulso alla cancellazione della SET A R.L. IN LIQUIDAZIONE dal registro delle imprese, dapprima con note prot. 892 del 07/01/2021 e 6956 del 28/01/2021 verso il Curatore fallimentare della F.I.L.S. S.R.L. IN FALLIMENTO (società partecipata direttamente per il tramite della quale partecipa indirettamente in SET) e successivamente, anche in base ad indicazioni di quest'ultimo, verso il Liquidatore della SET A R.L. IN LIQUIDAZIONE con comunicazione prot. 27753 del 22/04/2021, sollecitata con raccomandate prot. 49707 del 22/07/2021 e prot. 78447 del 17/11/2021. Il liquidatore di SET con nota prot. 86996 del 22-12-2021 comunicava di non aver proceduto alla chiusura della società e relativa cancellazione dal R.I di PG per mancanza di fondi e che avrebbe sollecitato la compagine societaria per il versamento delle quote utili a tal fine. L'Ente con nota prot. 6730 del 31/01/2022 ha notificato al liquidatore della SET e, contestualmente, al curatore fallimentare di F.I.L.S., il piano di razionalizzazione approvato con DCC N. 85 del 28/12/2021, richiedendogli di agevolare la chiusura dello stato della liquidazione e la cancellazione dalla C.C.I.A.A. della società; il Curatore di FILS ha riscontrato la richiesta con nota acquisita al prot. N. 10655 in data 14/02/2022, informando che la procedura non può assumersi alcun ruolo o accollarsi alcun pagamento, onde evitare di danneggiare i creditori. Non avendo l'ente potere decisionale sullo svolgimento della procedura di cancellazione, può esclusivamente effettuare solleciti affinché la procedura si concluda nel più breve tempo possibile, rimanendo a disposizione per qualsiasi evenienza e/o richiesta.

(a): Inserire uno dei progressivi già indicati nelle schede di ricognizione (02.01; 02.02).

(b): Inserire la ragione sociale come indicata nelle schede di ricognizione (02.01; 02.02).

(c): Indicare il tipo di partecipazione distinguendo i casi in cui la società sia partecipata direttamente, indirettamente (tramite altra società/organismo), ovvero in parte direttamente e in parte indirettamente.

(d): Inserire l'attività svolta come indicata nelle schede di ricognizione (02.01; 02.02).

(e): Inserire il numero medio di dipendenti come da nota integrativa al bilancio.

(f): Inserire la voce B9 del Conto economico.

(g): Inserire il risultato d'esercizio al netto delle imposte.

04. MANTENIMENTO SENZA INTERVENTI DI RAZIONALIZZAZIONE

Compilare un record per ciascuna partecipazione che si intende mantenere senza interventi di razionalizzazione

Progressivo A	Denominazion e società B	Tipo di partecipazione C	Attività svolta D	% Quota di partecipazione E	Motivazioni della scelta F
Dir_2	AFAM S.P.A.	Diretta	Commercio al dettaglio di medicinali in esercizi specializzati (G.47.73)	83,68	Le farmacie integrano un'organizzazione strumentale di cui il Servizio Sanitario si avvale per l'esercizio del compito di servizio pubblico loro assegnato dal legislatore. La distribuzione dei farmaci è una finalità espressa del SSN e costituisce senz'altro parametro per i livelli essenziali di assistenza; l'esercizio dell'attività di assistenza farmaceutica rappresenta un cardine della "materia" diritto alla salute, garantito e assicurato, nel nostro ordinamento, dallo Stato e dalle Regioni, le quali la esercitano a mezzo delle proprie strutture sanitarie locali. Trattasi di società che gestisce il servizio di farmacia che può essere considerato di interesse generale (Art. 4 c. 2 lett. a) D.Lgs.vo 175/2016) sia per la funzione sociale svolta mediante la gestione di dispensari di farmaci nelle zone montane che per l'assistenza al cliente, sempre più puntuale, anche mediante servizi di primo intervento, e attenzione crescente al settore geriatrico. Non si ravvisa alcuno degli elementi ostativi alla conferma di un giudizio favorevole al mantenimento della partecipazione stante anche l'azione di risanamento dei conti societari già intrapresa che ha portato, dopo un esercizio in perdita, ad esercizi consecutivi in utile crescente dal 2016 al 2020. Nel 2021 si è registrato un fatturato pari ad € 5.952.954 ed un utile di € 209.161. Per approfondimenti si rinvia alla relazione tecnica allegata al piano.
Dir_4	VALLE UMBRA SERVIZI S.P.A.	Diretta	RACCOLTA, TRATTAMENTO E FORNITURA DI ACQUA (E.36) Distribuzione di combustibili gassosi mediante condotte (D.35.22) GESTIONE DELLE RETI FOGNARIE (E.37) Raccolta di rifiuti non pericolosi (E.38.11) Trattamento e smaltimento di altri rifiuti non pericolosi (E.38.21.09)	47,35	V.U.S. S.p.A. è una holding multiutility per la produzione di beni e servizi in ambito di area vasta: la sua composizione societaria è infatti costituita da 22 Comuni compresi in un territorio che va dalla Valle Umbra Sud alla Valnerina. Costituita nel 2001 si propone, sin dal 2002, come soggetto gestore dei servizi idrici, energetici ed ambientali nei comuni dell'Ambito Territoriale Integrato Umbria n. 3 (oggi A.U.R.I. Autorità Umbra Rifiuti ed Idrico). Trattasi di società multiutility in house che ha come mission lo svolgimento di servizi di interesse generale (Art. 4 c. 2 lett. a) D.Lgs.vo 175/2016). La natura industriale ed il volume delle attività svolte non consentono l'adozione di forme alternative di gestione rispetto alla forma societaria. Si segnala, inoltre, che la società risulta affidataria del SII nell'ambito territoriale integrato 3, oggi A.U.R.I., per una durata di anni 30 decorrente dal 01/01/2002. Per quanto riguarda il servizio di distribuzione del gas sono in corso di svolgimento le procedure di gara da parte della stazione appaltante Comune di Foligno per l'ATEM Perugia 2 Sud e Est. Nel corso del 2022, in ottemperanza al disposto di cui all'art.7, comma 1, del TIU che stabilisce obblighi di separazione funzionale-giuridica della distribuzione del gas naturale dalle altre attività (nelle quali rientra l'attività di vendita ai clienti finali del gas naturale), l'organo gestorio della società VUS Spa, previamente autorizzato dall'Assemblea dei soci, ha dato avvio alla procedura di cui all'art.2465 c.c., funzionale al conferimento del ramo aziendale "distribuzione reti gas" (comprendendo quindi anche i rapporti economici-giuridici in essere con i Comuni attualmente beneficiari del servizio di distribuzione del gas naturale) in apposita società totalmente detenuta da Vus spa. La Vus spa con nota del 5 ottobre 2022 ha comunicato il conferimento del ramo di azienda relativo al servizio di distribuzione e misura gas naturale nella società V-Reti GAS Srl (partecipata al 100% dalla VUS SpA). La Società V-RETI GAS Srl con nota del 27.10.2022 ha confermato l'avvenuto conferimento del ramo di azienda e, con effetto dal 1.10.2022, tutti i rapporti relativi all'attività ceduta faranno capo alla società V-RETI GAS. Per la società VUS S.p.A. Non si rileva la sussistenza di nessuna delle condizioni di cui all'art. 20 c. 2 e pertanto si conferma un giudizio favorevole al mantenimento della partecipazione e si rimanda per approfondimenti, anche relativi alla costituzione della V-RETI GAS, alla relazione tecnica allegata al piano.
Ind_2	VUS COM S.R.L.	Indiretta	COMMERCIO DI GAS DISTRIBUITO MEDIANTE CONDOTTE (D.35.23); COMMERCIO DI ENERGIA ELETTRICA (D.35.14)	47,35	La società svolge il servizio di vendita del gas metano con la produzione di costanti e significativi utili (dato 2016: Euro 1.310.198,00 dato 2017: Euro 1.087.697,00 dato 2018: Euro 832.035,00 dato 2019: 1.012.088,00 dato 2020: 897.627,00 dato 2021: 1.150.688,00) e con fatturato in costante aumento dal 2016 al 2018, stabile nel 2019 e in leggero calo nel 2020 ed in crescita nel 2021. L'analisi condotta ha evidenziato l'esistenza di numerosi elementi pertinenti alla riconduzione dell'attività societaria nel novero dei servizi economici di interesse generale (Art. 4 c. 2 lett. a) D.Lgs.vo 175/2016). Ciò per mezzo dello svolgimento di una serie di attività quali: 1) politica aziendale fortemente orientata alla presenza sul territorio, anche per il tramite di sportelli aperti al pubblico; 2) politiche di sostegno ai pensionati; 3) politiche di sostegno alla clientela a basso reddito volte all'ottimizzazione dell'utilizzo del gas; 4) rateizzazioni di particolare favore ai clienti più deboli. Il complesso delle circostanze sopra riferite offre importanti elementi nella direzione dello svolgimento di servizi a condizioni diverse da quelle che offre il mercato di riferimento e dunque si conferma un giudizio favorevole al mantenimento della partecipazione e si rimanda per approfondimenti alla relazione tecnica allegata al piano.
Dir_5	UMBRIA DIGITALE S.C. A R.L.	Diretta	Consulenza nel settore delle tecnologie dell'informatica (J.62.02) Costruzione di opere di pubblica utilità per l'energia elettrica e le telecomunicazioni (F.42.22) Altre attività connesse alle telecomunicazioni nca (J.61.90.99)	1,93	La società consortile a responsabilità limitata Umbria Digitale è stata istituita con la Legge regionale n. 9/2014 (Norme in materia di sviluppo della società dell'informazione e riordino della filiera ICT regionale). Umbria Digitale nasce dal riordino di Centralcom S.p.A., Webred S.p.A., Webred Servizi S.c. a r.l., Hiweb S.r.l., Umbria Servizi Innovativi S.p.A. e dallo scioglimento del consorzio pubblico S.I.R. Umbria; la società eroga "servizi di interesse generale per lo sviluppo e la gestione della rete pubblica regionale [...], operando anche mediamente, in forma non prevalente, per la produzione di beni e la fornitura di servizi strumentali alle attività istituzionali degli enti pubblici partecipanti in ambito informatico, telematico e per la sicurezza dell'informazione". La società consente di avere un "centro servizi territoriale" che curi gli aspetti di infrastruttura Itc per tutto il sistema pubblico umbro, con importanti economie di scala e miglioramenti nelle prestazioni e nella sicurezza dell'informazione nei servizi delle Pa. Il Comune di Foligno, quindi, è pienamente inserito nel suddetto processo di modernizzazione di servizi e infrastrutture del sistema informativo regionale. Con delibera di Giunta Comunale n. 380 del 30/08/2017, l'ente, ha aderito alla proposta della società per il procedimento di acquisizione di una piattaforma software in modalità Application Service Providing (ASP) (progetto inserito nell'intervento CREATIVITY#SERVICES del Programma Agenda Urbana). Con atto n. 59 del 01/12/2020 il Consiglio Comunale ha approvato la "CONVENZIONE PER L'ESERCIZIO DEL CONTROLLO ANALOGO CONGIUNTO SU UMBRIA DIGITALE S.C. A R.L." Nel corso del 2021 (28/10/2021) è stato deliberato il progetto di fusione per incorporazione, e a partire dal 01/01/2022, data di efficacia della fusione per incorporazione di Umbria Digitale s.c. a r.l. in Umbria Salute e Servizi s.c. a r.l. che a sua volta varierà la propria ragione sociale in PuntoZero s.c. a r.l., l'ente, che con delibera di Consiglio Comunale n. 69 del 11/11/2021 ha approvato il progetto di fusione, è socio della nuova società; si conferma pertanto un giudizio favorevole al mantenimento della partecipata e si rimanda per approfondimenti, anche relativamente alla PuntoZero s.c. a r.l., alla relazione tecnica allegata al piano.
Dir_6	SOCIETA' REGIONALE PER LO SVILUPPO ECONOMICO DELL'UMBRIA - SVILUPPUMBRIA S.P.A.	Diretta	Altre attività di consulenza imprenditoriale e altra consulenza amministrativo-gestionale e pianificazione aziendale (M.70.22.09) Attività dei consorzi di garanzia collettiva fidi (K.64.92.01) Attività di merchant bank (K.64.99.3)	1,16	Il Comune di Foligno, aderendo all'invito regionale, non ha dismesso la sua partecipazione in BIC Umbria S.p.A., modificando il precedente orientamento assunto con la D.C.C. n° 77 del 30 settembre 2008 ed esprimendo il parere favorevole alla fusione per incorporazione di tale società nella Sviluppumbria S.p.A. Dal 2010 il Comune di Foligno risulta pertanto essere socio della Sviluppumbria S.p.A., società interamente partecipata da soggetti pubblici. Questa partecipazione assume un valore strategico per l'importanza delle attività svolte, per la presenza sul nostro territorio dell'incubatore di imprese in località Paciana e soprattutto per le collaborazioni che possono essere utilmente sviluppate. Trattandosi di una società interamente partecipata da enti pubblici la stessa può essere affidataria diretta di servizi nella modalità cosiddetta "in house". Sviluppumbria rientra tra le società di cui all'allegato "A" del D. Lgs. n. 175/2016 per le quali è sancita l'inapplicabilità dell'art. 4 dello stesso decreto; tale inapplicabilità determina il riconoscimento per decreto di Sviluppumbria quale società strumentale "necessaria per il perseguimento delle finalità istituzionali" degli enti soci. Con atto n. 58 del 01/12/2020 il Consiglio Comunale ha approvato la "CONVENZIONE PER L'ESERCIZIO DEL CONTROLLO ANALOGO CONGIUNTO SU SVILUPPUMBRIA S.P.A" modificata, per il recepimento di indicazioni da parte dell'ANAC, con DCC n. 44 del 29/06/2021. Per approfondimenti si rinvia alla relazione tecnica allegata al piano nella quale sono allegate le schede delle indirette inoltrate dalla società all'ente con protocollo n. 87353 del 13/12/2022.

Colonna A: Inserire uno dei progressivi indicati nelle schede di ricognizione (02.01; 02.02).

Colonna B: Inserire la ragione sociale come indicata nelle schede di ricognizione (02.01; 02.02).

Colonna C: Indicare il tipo di partecipazione distinguendo i casi in cui la società sia partecipata direttamente, indirettamente (tramite altra società/organismo), oppure in parte direttamente e in parte indirettamente.

Colonna D: Inserire l'attività svolta come indicata nelle schede di ricognizione (02.01; 02.02).

Colonna E: Inserire la quota complessiva di partecipazione dell'Amministrazione, sommando le quote dirette (02.01 colonna E) e indirette (02.02 colonna G).

Colonna F: Indicare la/le motivazioni della scelta di mantenimento della partecipazione senza alcun intervento di razionalizzazione.

Allo scopo, specificare la sussistenza dei requisiti indicati dalla scheda 03.01 (stretta necessità della società alle finalità dell'ente e svolgimento da parte della medesima di una delle attività consentite dall'art. 4). In caso di attività inerenti ai servizi pubblici locali, esplicitare le ragioni della convenienza economica dell'erogazione del servizio mediante la società anziché in forme alternative (gestione diretta, azienda speciale, ecc.) e della sostenibilità della scelta in termini di costo-opportunità per l'ente. Con riferimento alle condizioni di cui alla scheda 03.02, dichiarare espressamente che non ricorrono le condizioni ivi indicate e darne motivazione. In relazione ai servizi pubblici a rete di rilevanza economica, dare dimostrazione della non necessità di operazioni di aggregazione con altre società operanti nello stesso settore e del fatto che la società svolge servizi non compresi tra quelli da affidare per il tramite dell'Ente di Governo d'Ambito.

05. AZIONI DI RAZIONALIZZAZIONE

05.02. Cessione/Alienazione quote

Compilare una scheda per ciascuna partecipazione che si intende cedere/alienare

Progressivo partecipata:	società	Ind_1	(a)	Quota di partecipazione detenuta:	2,78845	(b)
Denominazione partecipata:	società	CONSORZIO PRODUZIONE CARNE BOVINA SOC. CONS. A R.L. IN BREVE CONSORZIO PRODUZIONE CARNE BOVINA S.C.R.L.	(c)	Quota di partecipazione da cedere/alienare:	2,78845	(d)
Tipo partecipazione:	Indiretta					(e)
Attività svolta:	Esecuzione del contratto di filiera con il MIPAAF per la realizzazione di progetto integrato a livello interprofessionale nella filiera del "vitellone italiano da carne" - M.70.21 - Pubbliche relazioni e comunicazioni					(f)

Selezionare le motivazioni della scelta:

Società non indispensabile per il perseguimento delle finalità dell'Ente

(g)*In caso di scelta dell'opzione "altro", specificare:**Fornire ulteriori dettagli sulle motivazioni della scelta:*

La società non svolge attività rientranti nell'art. 4 D.Lgvo 175/2016

Indicare le modalità di attuazione della cessione/alienazione:

In data 20/10/2017 con protocollo n. 64556 l'ente ha provveduto a comunicare alle società interessate l'avvenuta approvazione del piano straordinario di razionalizzazione delle società partecipate ai sensi dell'art. 24 del TUSP. Con la comunicazione del Piano Straordinario di razionalizzazione è stata data indicazione alla MATTATOIO VALLE UMBRA SUD S.p.A. IN LIQUIDAZIONE - IN CONCORDATO (società partecipata direttamente per il tramite della quale l'Ente partecipa indirettamente al CONSORZIO PRODUZIONE CARNE BOVINA S.C.R.L.) di procedere all'alienazione della partecipazione in questa società. In data 04/12/2018 il Commissario giudiziale della procedura di concordato del MATTATOIO, ha comunicato di aver provveduto a formalizzare in pari data la richiesta di recesso dal Consorzio Produzione Carne Bovina S.c.r.l.. Con nota prot. n. 8269/2019 l'ente aveva richiesto al curatore informazioni in merito allo stato di liquidazione della quota posseduta dalla Mattatoio S.p.A., rinnovando la richiesta con nota prot. 70252 del 24/11/2020. Il Liquidatore Giudiziale della MATTATOIO, sulla base di vari altri solleciti dell'ente, con nota prot. 50505 del 27/07/2021 ha trasmesso la comunicazione ricevuta dal Presidente del Consorzio Produzione Carne Bovina S.c.r.l. da cui si rileva che il Consorzio medesimo "....verrà cancellato dal registro delle imprese entro il corrente anno e che ad oggi lo stesso non ha alcun attivo; pertanto non ha alcun possibilità di provvedere al rimborso delle quote di partecipazione ai propri soci" (il valore della quota posseduto dalla Mattatoio come risultante dalla visura camerale è di € 647,00). L'Ente con nota prot. 6742 del 31/01/2022 ha notificato al Liquidatore Giudiziale, al Commissario Giudiziale e al Liquidatore della Mattatoio, il piano di razionalizzazione approvato con DCC N. 85 del 28/12/2021, richiedendo aggiornamenti sulla cancellazione del CONSORZIO PRODUZIONE CARNE BOVINA dal registro delle imprese che non è ancora intervenuta. Da Statuto la durata del Consorzio, anche se prorogabile, era fissata al 31/12/2021 e per lo stesso anno non risulta depositato il Bilancio di esercizio.

05.02_Azioni_Cessione_CONSORZIO_PRODUZIONE

Indicare i tempi stimati per il perfezionamento della cessione/alienazione:

Anno 2023. Non avendo l'ente potere decisionale sullo svolgimento della procedura di cancellazione dal registro delle imprese, può esclusivamente sollecitare il Liquidatore Giudiziale della Mattatoio, affinché la procedura si concluda nel più breve tempo possibile, rimanendo a disposizione dello stesso per qualsiasi evenienza e/o richiesta.

Indicare una stima dei risparmi attesi:

Non sono stimati risparmi attesi in quanto l'ente non sostiene alcun costo per la gestione della Società

(a): Inserire uno dei progressivi già indicati nelle schede di ricognizione (02.01; 02.02).

(b): Inserire la quota complessiva di partecipazione dell'Amministrazione, sommando le quote dirette (02.01 colonna E) e indirette (02.02 colonna G).

(c): Inserire la ragione sociale come indicata nelle schede di ricognizione (02.01; 02.02).

(d): Inserire la quota di partecipazione che si intende cedere/alienare.

(e): Indicare il tipo di partecipazione distinguendo i casi in cui la società sia partecipata direttamente, indirettamente (tramite altra società/organismo), ovvero in parte direttamente e in parte indirettamente.

(f): Inserire l'attività svolta come indicata nelle schede di ricognizione (02.01; 02.02).

(g): Vedi scheda 06. "Appendice_motivazioni".

05. AZIONI DI RAZIONALIZZAZIONE

05.02. Cessione/Alienazione quote

Compilare una scheda per ciascuna partecipazione che si intende cedere/alienare

Progressivo partecipata:	società	<div>Ind_3</div>	(a)	Quota di partecipazione detenuta:	<div>24,1485</div>	(b)
Denominazione partecipata:	società	<div>VUS G.P.L. S.R.L.</div>	(c)	Quota di partecipazione da cedere/alienare:	<div>24,1485</div>	(d)
Tipo partecipazione:		<div>Indiretta</div>		(e)		
Attività svolta:		<div>PRODUZIONE DI GAS; DISTRIBUZIONE DI COMBUSTIBILI GASSOSI MEDIANTE CONDOTTE (D.35.2)</div>				(f)

Selezionare le motivazioni della scelta:

<div>Società con fatturato medio inferiore ad 1 milione di euro nel triennio precedente</div>	(g)
---	------------

*In caso di scelta dell'opzione "altro", specificare:**Fornire ulteriori dettagli sulle motivazioni della scelta:*

La società pone due criticità che non appaiono superabili in riferimento al limite minimo di fatturato conseguito nel triennio [rif. art. 20, comma 2, lettera d)] e al rapporto tra dipendenti e amministratori [rif. art. 20, comma 2, lettera b)].

Indicare le modalità di attuazione della cessione/alienazione:

Indirizzo alla società controllante VUS S.p.A. di procedere all'alienazione della partecipazione in questa società. A norma dell'art. 1 c. 723 della L. di bilancio 2019 (L. 30/12/2018 n. 145) a decorrere dal 01/01/2019 è stato aggiunto all'art. 24 del TUSP il c. 5 bis che sospendeva, per le società partecipate con risultato medio in utile nel triennio precedente alla ricognizione, l'efficacia sino al 31/12/2021 dei precedenti commi 4 (relativo all'obbligo di alienazione entro un anno dalla ricognizione straordinaria) e 5 (inerente la prescrizione di una sanzione per una mancata alienazione nei termini). Con Decreto del 25/05/2021 all'art. 24 del TUSP è stato aggiunto il comma 5-ter. Che recita: "Le disposizioni del comma 5-bis si applicano anche per l'anno 2022 nel caso in cui le società partecipate abbiano prodotto un risultato medio in utile nel triennio 2017-2019.

05.02_Azioni_Cessione_VUS_GPL

Indicare i tempi stimati per il perfezionamento della cessione/alienazione:

Anno 2022 avendo la società conseguito utili nel triennio 2017-2019 nel seguente modo: ANNO 2017 € 5.194,00; ANNO 2018 € 4.498,00; ANNO 2019 € 7.619,00. La società ha conseguito utili anche nei successivi esercizi: ANNO 2020 € 3.842,00; ANNO 2021 € 2.346,00. In data 23/11/2022 si è tenuto il controllo analogo della VUS S.p.A., nel quale si è concordato di confermare la dismissione delle quote di VUS S.p.A. in VUS GPL e di procedere entro l'anno all'emissione del bando per l'alienazione delle azioni.

Indicare una stima dei risparmi attesi:

Non sono stimati risparmi attesi in quanto l'ente non sostiene alcun costo per la gestione della Società

(a): Inserire uno dei progressivi già indicati nelle schede di ricognizione (02.01; 02.02).

(b): Inserire la quota complessiva di partecipazione dell'Amministrazione, sommando le quote dirette (02.01 colonna E) e indirette (02.02 colonna G).

(c): Inserire la ragione sociale come indicata nelle schede di ricognizione (02.01; 02.02).

(d): Inserire la quota di partecipazione che si intende cedere/alienare.

(e): Indicare il tipo di partecipazione distinguendo i casi in cui la società sia partecipata direttamente, indirettamente (tramite altra società/organismo), ovvero in parte direttamente e in parte indirettamente.

(f): Inserire l'attività svolta come indicata nelle schede di ricognizione (02.01; 02.02).

(g): Vedi scheda 06. "Appendice_motivazioni".

05. AZIONI DI RAZIONALIZZAZIONE

05.02. Cessione/Alienazione quote

Compilare una scheda per ciascuna partecipazione che si intende cedere/alienare

Progressivo partecipata:	società	Ind_4	(a)	Quota di partecipazione detenuta:	5,91875	(b)
Denominazione partecipata:	società	CONNESI S.P.A.	(c)	Quota di partecipazione da cedere/alienare:	5,91875	(d)
Tipo partecipazione:		Indiretta		(e)		
Attività svolta:		Telecomunicazioni fisse (J.61.1); Installazione di impianti elettrici in edifici o in altre opere di costruzione (inclusa manutenzione e riparazione) (F.43.21.01); Installazione di impianti elettronici (inclusa manutenzione e riparazione) (F.43.21.02); Installazione di impianti per la distribuzione del gas (inclusa manutenzione e riparazione) (F.43.22.02); Commercio al dettaglio di apparecchiature per le telecomunicazioni e la telefonia in esercizi specializzati (G.47.42); Altre attività dei servizi connessi alle tecnologie dell'informatica nca (J.62.09.09); Hosting e fornitura di servizi applicativi (asp) (J.63.11.3)				

Selezionare le motivazioni della scelta:

Società non indispensabile per il perseguimento delle finalità dell'Ente

(g)*In caso di scelta dell'opzione "altro", specificare:**Fornire ulteriori dettagli sulle motivazioni della scelta:*

L'oggetto sociale della Società e le modalità di svolgimento dello stesso sono di difficile riconduzione nelle finalità di cui all'art. 4.

Indicare le modalità di attuazione della cessione/alienazione:

Indirizzo alla società controllante VUS S.p.A. di procedere all'alienazione della partecipazione in questa società. A norma dell'art. 1 c. 723 della L. di bilancio 2019 (L. 30/12/2018 n. 145) a decorrere dal 01/01/2019 è stato aggiunto all'art. 24 del TUSP il c. 5 bis che sospendeva, per le società partecipate con risultato medio in utile nel triennio precedente alla ricognizione, l'efficacia sino al 31/12/2021 dei precedenti commi 4 (relativo all'obbligo di alienazione entro un anno dalla ricognizione straordinaria) e 5 (inerente la prescrizione di una sanzione per una mancata alienazione nei termini). Con Decreto del 25/05/2021 all'art. 24 del TUSP è stato aggiunto il comma 5-ter. Che recita: "Le disposizioni del comma 5-bis si applicano anche per l'anno 2022 nel caso in cui le società partecipate abbiano prodotto un risultato medio in utile nel triennio 2017-2019.

05.02_Azioni_Cessione_CONNESI

Indicare i tempi stimati per il perfezionamento della cessione/alienazione:

Anno 2022 avendo la società conseguito utili nel triennio 2017-2019 nel seguente modo: ANNO 2017 € 230.547,00; ANNO 2018 € 214.585,00; ANNO 2019 € 193.385,00. La società ha conseguito utili anche nei successivi esercizi: ANNO 2020 € 253.408,00; ANNO 2021 € 122.645,00. Con protocollo 72685 del 28/10/2021 la VUS S.p.A. ha comunicato che in data 27/10/2021 è stato pubblicato l'avviso per la cessione delle proprie quote (12,50% del capitale sociale) della CONNESI S.p.A. La procedura pubblica di dismissione della quota, per la quale il termine di presentazione delle offerte scadeva il 15/11/2021, è andata deserta. Con nota, acquisita al prot. Ente n. 67553 del 03/10/2022, la VUS S.p.A. ha comunicato l'avvio del procedimento, ex art. 7. L. 241/1990, relativo all'alienazione della partecipazione detenuta in Connesi S.p.A.

Indicare una stima dei risparmi attesi:

Non sono stimati risparmi attesi in quanto l'ente non sostiene alcun costo per la gestione della Società

(a): Inserire uno dei progressivi già indicati nelle schede di ricognizione (02.01; 02.02).

(b): Inserire la quota complessiva di partecipazione dell'Amministrazione, sommando le quote dirette (02.01 colonna E) e indirette (02.02 colonna G).

(c): Inserire la ragione sociale come indicata nelle schede di ricognizione (02.01; 02.02).

(d): Inserire la quota di partecipazione che si intende cedere/alienare.

(e): Indicare il tipo di partecipazione distinguendo i casi in cui la società sia partecipata direttamente, indirettamente (tramite altra società/organismo), ovvero in parte direttamente e in parte indirettamente.

(f): Inserire l'attività svolta come indicata nelle schede di ricognizione (02.01; 02.02).

(g): Vedi scheda 06. "Appendice_motivazioni".

05. AZIONI DI RAZIONALIZZAZIONE

05.03. Liquidazione

Compilare una scheda per ciascuna partecipazione che si intende mettere in liquidazione

Progressivo partecipata:	società	Dir_1	(a)	Quota di partecipazione detenuta:	100,00	(b)
---------------------------------	----------------	-------	------------	--	--------	------------

Denominazione partecipata:	società	FOLIGNO IMPRESA LAVORO SVILUPPO S.R.L. IN FORMA ABBREVIATA: F.I.L.S. S.R.L. IN FALLIMENTO	(c)
-----------------------------------	----------------	---	------------

Tipo partecipazione:	Diretta	(d)
-----------------------------	---------	------------

Attività svolta:	Attività non specializzate di lavori edili (muratori) (F.43.39.01); Installazione di impianti elettrici in edifici o in altre opere di costruzione (inclusa manutenzione e riparazione) (F.43.21.01); Installazione di impianti idraulici, di riscaldamento e di condizionamento dell'aria (inclusa manutenzione e riparazione) in edifici o in altre opere di costruzione (F.43.22.01); Installazione di impianti di spegnimento antincendio (inclusi quelli integrati e la manutenzione e riparazione) (F.43.22.03); Altri servizi di sostegno alle imprese nca (N. 82.99.99); Installazione di impianti idraulici, di riscaldamento e di condizionamento dell'aria (inclusa manutenzione e riparazione) (F.43.22); Trasporto merci su strada (H.49.41)	(e)
-------------------------	---	------------

Selezionare le motivazioni della scelta:

Altro (specificare)

(f)*In caso di scelta dell'opzione "altro", specificare:*

La Società è stata posta in liquidazione con atto di Consiglio n. 30 del 27/06/2016 a seguito dell'azzeramento del Capitale Sociale e della mancanza dei presupposti per un'operazione di ricapitalizzazione in base agli articoli 2484 e segg. del codice civile stante il venir meno delle possibili condizioni per il proseguimento dell'attività societaria in condizioni di equilibrio economico/finanziario (rif. art. 20, co. 2, lett. f) e per la conservazione del valore degli assets aziendali.

Fornire ulteriori dettagli sulle motivazioni della scelta:

La Società è stata posta in liquidazione con atto di Consiglio n. 30 del 27/06/2016. Con l'atto in questione è stato richiesto un nuovo e puntuale piano industriale alla società al fine di verificare la sussistenza di possibili condizioni per il proseguimento dell'attività societaria in condizioni di equilibrio economico/finanziario e per la conservazione del valore degli assets aziendali. Con atto di Giunta n. 69 del 20/02/2017 l'amministrazione ha preso atto del piano industriale ed ha richiesto al liquidatore l'avvio di un confronto con i dipendenti della società teso a verificare in via definitiva la disponibilità degli stessi ad aderire al nuovo contratto in base a quanto previsto nel piano industriale stesso, quale misura essenziale per il risanamento della società e per la possibile revoca dello stato di liquidazione. Con successivo atto n. 102 del 28/02/2017 la Giunta ha preso atto della mancanza dei presupposti previsti dal piano industriale per la revoca dello stato di liquidazione e la prosecuzione delle attività.

Indicare le modalità di attuazione della liquidazione:

Con atto n. 102 del 28/02/2017 la Giunta Comunale ha dato mandato agli uffici comunali competenti di procedere, senza indugio, alla predisposizione degli atti necessari per l'affidamento, dei servizi già affidati alla società. Nel corso del 2018 tutti i servizi, strettamente necessari al perseguimento delle finalità istituzionali dell'Ente, sono stati affidati mediante procedure ad evidenza pubblica, pertanto la società non svolge più alcun servizio. Inoltre con provvedimento TRIBUNALE DI SPOLETO n. 58 del 13/11/2019 la società è stata dichiarata in fallimento ed è stato nominato il Curatore Fallimentare.

05.03_Azioni_Liquidazione_FILS

Indicare i tempi stimati per la conclusione della procedura:

Con deliberazione n. 31 del 10/06/2022 il Consiglio Comunale ha disposto la partecipazione del Comune di Foligno al procedimento esecutivo immobiliare n. 58/2019 del Tribunale di Spoleto relativo alla vendita all'asta dell'immobile sito in Foligno, Località Paciana, via Cataleni, oltre alla corte esclusiva, destinato ad archivio, deposito e magazzino comunali, unico immobile di proprietà della società. L'Ente è risultato aggiudicatario dell'asta ed è divenuto proprietario dell'immobile come risulta dall'atto notarile stipulato in data 25/10/2022. Non avendo l'ente potere decisionale sullo svolgimento della procedura fallimentare, può esclusivamente sollecitare il Curatore fallimentare affinché la procedura si concluda nel più breve tempo possibile, stante l'avvenuta vendita dell'immobile, rimanendo a disposizione dello stesso per qualsiasi evenienza e/o richiesta. Si auspica la conclusione della procedura fallimentare entro il 2023.

Indicare una stima dei risparmi attesi:

Non sono attesi risparmi stante l'inattività della società

(a): Inserire uno dei progressivi già indicati nelle schede di ricognizione (02.01; 02.02).

(b): Inserire la quota complessiva di partecipazione dell'Amministrazione, sommando le quote dirette (02.01 colonna E) e indirette (02.02 colonna G).

(c): Inserire la ragione sociale come indicata nelle schede di ricognizione (02.01; 02.02).

(d): Indicare il tipo di partecipazione distinguendo i casi in cui la società sia partecipata direttamente, indirettamente (tramite altra società/organismo), ovvero in parte direttamente e in parte indirettamente.

(e): Inserire l'attività come indicata nelle schede di ricognizione (02.01; 02.02).

(f): Vedi scheda 06. "Appendice_motivazioni".

05. AZIONI DI RAZIONALIZZAZIONE

05.03. Liquidazione

Compilare una scheda per ciascuna partecipazione che si intende mettere in liquidazione

Progressivo partecipata:	società	Dir_3	(a) Quota di partecipazione detenuta:	64,25	(b)
Denominazione partecipata:	società	MATTATOIO VALLE UMBRA SUD S.P.A. IN LIQUIDAZIONE – IN CONCORDATO			(c)
Tipo partecipazione:	Diretta (d)				
Attività svolta:	LAVORAZIONE E CONSERVAZIONE DI CARNE E PRODUZIONE DI PRODOTTI A BASE DI CARNE (C.10.1) Commercio all'ingrosso di carne fresca, congelata e surgelata (G.46.32.1) (e)				

Selezionare le motivazioni della scelta:

Perdite reiterate	(f)
-------------------	------------

In caso di scelta dell'opzione "altro", specificare:

--

Fornire ulteriori dettagli sulle motivazioni della scelta:

A seguito delle perdite reiterate nel corso degli anni e della mancanza dei presupposti per una ricapitalizzazione la società è stata posta in liquidazione con deliberazione di Consiglio Comunale n. 2 del 09/02/2010.
--

Indicare le modalità di attuazione della liquidazione:

Il Comune di Foligno, con deliberazione di Giunta n. 193 del 23/05/2012, aderiva alla procedura di concordato preventivo aperta con provvedimento del Tribunale del 24/11/2011. L'Ufficio fallimentare della Seconda sezione civile del Tribunale di Perugia, ha provveduto (con atto depositato presso la Cancelleria dello stesso Tribunale in data 27/06/2013) a nominare il liquidatore e il comitato dei creditori che dovranno adempiere agli atti previsti nella proposta di concordato preventivo omologato. L'Ente con nota prot. 6742 del 31-01-2022 ha notificato al Liquidatore Giudiziale, al Commissario Giudiziale e al Liquidatore, il piano di razionalizzazione approvato con DCC N. 85 del 28/12/2021, richiedendogli di agevolare lo stato di chiusura della liquidazione della società nell'ambito della procedura di Concordato. Il Liquidatore Giudiziale con nota acquisita al prot. n. 48241 del 19-07-2022, ha trasmesso la propria relazione periodica datata 14/07/2022, comprensiva della rendicontazione finanziaria, da cui si rileva che con la vendita del complesso aziendale sono stati liquidati tutti i beni materiali della Società, che nel corso del semestre sono state ultimate le procedure di recupero dei crediti affidate allo Studio legale Salari e che era in via di esame la possibilità e convenienza della cessione dei crediti fiscali.
--

05.03_Azioni_Liquidazione_MATTATOIO

Indicare i tempi stimati per la conclusione della procedura:

ANNO 2023. Non avendo l'ente potere decisionale sullo svolgimento della procedura di concordato, può esclusivamente sollecitare il Liquidatore Giudiziale affinché la procedura si concluda nel più breve tempo possibile, rimanendo a disposizione dello stesso per qualsiasi evenienza e/o richiesta.

Indicare una stima dei risparmi attesi:

Non sono stimati risparmi attesi in quanto l'ente non sostiene alcun costo per la gestione della Società.

(a): Inserire uno dei progressivi già indicati nelle schede di ricognizione (02.01; 02.02).

(b): Inserire la quota complessiva di partecipazione dell'Amministrazione, sommando le quote dirette (02.01 colonna E) e indirette (02.02 colonna G).

(c): Inserire la ragione sociale come indicata nelle schede di ricognizione (02.01; 02.02).

(d): Indicare il tipo di partecipazione distinguendo i casi in cui la società sia partecipata direttamente, indirettamente (tramite altra società/organismo), ovvero in parte direttamente e in parte indirettamente.

(e): Inserire l'attività come indicata nelle schede di ricognizione (02.01; 02.02).

(f): Vedi scheda 06. "Appendice_motivazioni".

05. AZIONI DI RAZIONALIZZAZIONE

05.03. Liquidazione

Compilare una scheda per ciascuna partecipazione che si intende mettere in liquidazione

Progressivo partecipata: società (a) **Quota di partecipazione detenuta:** (b)

Denominazione partecipata: società (c)

Tipo partecipazione: (d)

Attività svolta: (e)

Selezionare le motivazioni della scelta:

(f)

*In caso di scelta dell'opzione "altro", specificare:**Fornire ulteriori dettagli sulle motivazioni della scelta:*

Società a partecipazione indiretta per il tramite di FOLIGNO IMPRESA LAVORO SVILUPPO S.R.L. IN FORMA ABBREVIATA: F.I.L.S. S.R.L. IN FALLIMENTO. La Società è inattiva dal 2006

Indicare le modalità di attuazione della liquidazione:

L'Ente, nel corso del 2021, si è attivato nel dare impulso alla cancellazione della SET A R.L. IN LIQUIDAZIONE dal registro delle imprese, dapprima con note prot. 892 del 07/01/2021 e 6956 del 28/01/2021 verso il Curatore fallimentare della F.I.L.S. S.R.L. IN FALLIMENTO e successivamente, anche in base ad indicazioni di quest'ultimo, verso il Liquidatore della SET con comunicazione prot. 27753 del 22/04/2021, sollecitata con raccomandate prot. 49707 del 22/07/2021 e prot. 78447 del 17/11/2021. Il liquidatore di SET con nota prot. 86996 del 22/12/2021 comunicava di non aver proceduto alla chiusura della società e relativa cancellazione dal R.I di PG per mancanza di fondi e che avrebbe sollecitato la compagine societaria per il versamento delle quote utili a tal fine. L'Ente con nota prot. 6730 del 31/01/2022 ha notificato al liquidatore della SET e, contestualmente, al curatore fallimentare di F.I.L.S., il piano di razionalizzazione approvato con DCC N. 85 del 28/12/2021, richiedendogli di agevolare la chiusura dello stato della liquidazione e la cancellazione dalla C.C.I.A.A. della società; il Curatore di FILS ha riscontrato la richiesta con nota acquisita al prot. N. 10655 in data 14/02/2022, informando che la procedura non può assumersi alcun ruolo o accollarsi alcun pagamento, onde evitare di danneggiare i creditori. L'Ente proseguirà nel sollecitare gli organi competenti affinché la SET A R.L. IN LIQUIDAZIONE venga cancellata dal registro delle imprese.

05.03_Azioni_Liquidazione_SET

Indicare i tempi stimati per la conclusione della procedura:

Anno 2023. Non avendo l'ente potere decisionale sullo svolgimento della procedura di cancellazione, può esclusivamente effettuare solleciti affinché la procedura si concluda nel più breve tempo possibile, rimanendo a disposizione per qualsiasi evenienza e/o richiesta.

Indicare una stima dei risparmi attesi:

Non sono stimati risparmi attesi in quanto l'ente non sostiene alcun costo per la gestione della Società

(a): Inserire uno dei progressivi già indicati nelle schede di ricognizione (02.01; 02.02).

(b): Inserire la quota complessiva di partecipazione dell'Amministrazione, sommando le quote dirette (02.01 colonna E) e indirette (02.02 colonna G).

(c): Inserire la ragione sociale come indicata nelle schede di ricognizione (02.01; 02.02).

(d): Indicare il tipo di partecipazione distinguendo i casi in cui la società sia partecipata direttamente, indirettamente (tramite altra società/organismo), ovvero in parte direttamente e in parte indirettamente.

(e): Inserire l'attività come indicata nelle schede di ricognizione (02.01; 02.02).

(f): Vedi scheda 06. "Appendice_motivazioni".

05. AZIONI DI RAZIONALIZZAZIONE

05.05. Riepilogo

Azione di razionalizzazione	Progressivo	Denominazione società	% Quota di partecipazione	Tempi di realizzazione degli interventi	Risparmi attesi (importo)
Contenimento dei costi					
Cessione/Alienazione quote	Ind_1	CONSORZIO PRODUZIONE CARNE BOVINA SOC. CONS. A R.L. IN BREVE CONSORZIO PRODUZIONE CARNE BOVINA S.C.R.L.	2,78845		0,00
	Ind_3	VUS G.P.L. S.R.L.	24,1485		0,00
	Ind_4	CONNESI S.P.A.	5,91875		0,00
Liquidazione	Dir_1	FOLIGNO IMPRESA LAVORO SVILUPPO S.R.L. IN FORMA ABBREVIATA: F.I.L.S. S.R.L. IN FALLIMENTO	100,00		0,00
	Dir_3	MATTATOIO VALLE UMBRA SUD S.P.A. IN LIQUIDAZIONE - IN CONCORDATO	64,25		0,00
	Ind_5	SET SOCIETA' PER L'ECCellenza DEL TERRITORIO CONSORTILE A R.L. IN LIQUIDAZIONE - INATTIVA dal 2006	7,69		0,00
Fusione/ Incorporazione					

06. ELENCO MOTIVAZIONI SCHEDE 05.02, 05.03 E 05.04

Scheda 05.02: Cessione/Alienazione quote

Nella "cella" relativa alla selezione delle motivazioni della scelta, dal menù a tendina è possibile scegliere tra le seguenti opzioni:

- Internalizzazione delle attività svolte dalla società
- Scelta di gestione del servizio in forma alternativa
- Intervenuta modifica nella gestione/amministrazione della società, non condivisa dall'Ente
- Società inattiva o non più operativa
- Società non indispensabile per il perseguimento delle finalità dell'Ente
- Società composta da soli amministratori o con numero dipendenti inferiore al numero amministratori
- Società con fatturato medio inferiore a 500 mila euro nel triennio precedente
- Perdite reiterate
- Carenza persistente di liquidità
- Società con oggetto analogo o simile ad altri organismi partecipati dall'Ente
- Altro (specificare)

Scheda 05.03: Liquidazione

Nella "cella" relativa alla selezione delle motivazioni della scelta, dal menù a tendina è possibile scegliere tra le seguenti opzioni:

☐

- Internalizzazione delle attività svolte dalla società
- Scelta di gestione del servizio in forma alternativa
- Intervenuta modifica nella gestione/amministrazione della società, non condivisa dall'Ente
- Società inattiva o non più operativa
- Società non indispensabile per il perseguimento delle finalità dell'Ente
- Società composta da soli amministratori o con numero dipendenti inferiore al numero amministratori
- Società con fatturato medio inferiore a 500 mila euro euro nel triennio precedente
- Perdite reiterate
- Carenza persistente di liquidità
- Società con oggetto analogo o simile ad altri organismi partecipati dall'Ente
- Altro (specificare)

Scheda 05.04: Fusione/Incorporazione

Nella "cella" relativa alla selezione delle motivazioni della scelta, dal menù a tendina è possibile scegliere tra le seguenti opzioni:

- Svolgimento di attività complementari o analoghe a quelle coinvolte nel progetto di fusione/incorporazione
- Aggregazione di società di servizi pubblici locali a rilevanza economica
- Riduzione/contenimento dei costi di funzionamento (compresi quelli degli amministratori e organi di revisione interna) o dei costi di produzione di beni e servizi
- Compensazione di eventuali squilibri finanziari e/o economici preesistenti alla fusione/incorporazione
- Realizzazione di economie di scala e di altre sinergie per l'integrazione di fasi consecutive della produzione di beni e servizi e/o migliore utilizzo degli impianti, delle attrezzature e del know how in uso
- Altro (specificare)



COMUNE DI FOLIGNO
SERVIZIO PARTECIPAZIONI E CONTROLLI



**Piano di razionalizzazione
delle società partecipate,
ai sensi dell'art. 20 comma 2
D.Lgs. n. 175/2016.**

**RELAZIONE TECNICA
SOCIETÀ PARTECIPATE**

(a corredo del Piano di razionalizzazione)

LE PARTECIPAZIONI DEL COMUNE DI FOLIGNO

Di seguito alcune informazioni relative alle principali società partecipate dall'Ente.

Denominazione	Tipologia	% di partecipazione	Capitale sociale
A.F.A.M. S.P.A.	Società controllata	83,68%	1.479.888,00
V.U.S. S.P.A.	Società controllata	47,35%	19.118.250,00
V.U.S. COM S.R.L.	Società controllata (partecipazione indiretta tramite V.U.S. S.p.A. che la partecipa al 100%)	47,35%	1.000.000,00
V-RETI GAS S.R.L.	Società controllata operativa dal 01/10/2022 (partecipazione indiretta tramite V.U.S. S.p.A. che la partecipa al 100%)	47,35%	1.000.000,00
SVILUPPUMBRIA S.P.A.	Società partecipata	1,16%	5.801.403,00
UMBRIA DIGITALE S.C. A R.L.	Società partecipata operativa fino al 31/12/2021 Dal 01/01/2022 risulta esecutiva la fusione mediante incorporazione di Umbria Digitale S.c. a r.l. in Umbria Salute e Servizi S.c. a r.l. la cui ragione sociale è variata in PUNTOZERO S.C. A R.L.	1,93%	4.000.000,00
PUNTOZERO S.C. A R.L.	Società partecipata operativa dal 01/01/2022 a seguito fusione mediante incorporazione di Umbria Digitale S.c. a r.l. in Umbria Salute e Servizi S.c. a r.l. e variazione ragione sociale)	1,798%	4.000.000,00
FOLIGNO IMPRESA LAVORO SVILUPPO S.R.L. IN FALLIMENTO	Società controllata	100,00%	79.983,00
MATTATOIO VALLE UMBRA SUD S.P.A. (in concordato)	Società controllata	64,25%	320.421,78
VUS G.P.L. S.R.L.	Società controllata (partecipazione indiretta tramite V.U.S. S.p.A.) IN CORSO DI ALIENAZIONE DECRETO LEGISLATIVO 19 agosto 2016, n. 175 all'articolo 24 c. 5-bis e 5-ter	24,1485%	20.000,00
CONNESI S.P.A.	Società partecipata (partecipazione indiretta tramite V.U.S. S.p.A.) IN CORSO DI ALIENAZIONE DECRETO LEGISLATIVO 19 agosto 2016, n. 175 all'articolo 24 c. 5-bis e 5-ter	5,918750%	300.000,00
CONSORZIO PRODUZIONE CARNE BOVINA SOC. CONS. A R.L. IN BREVE CONSORZIO PRODUZIONE CARNE BOVINA S.C.R.L.	Società partecipata (partecipazione indiretta tramite MATTATOIO VALLE UMBRA SUD S.P.A. in concordato) In corso di liquidazione la quota	2,78845%	-----
SET SOCIETA' PER L'ECCELLENZA DEL TERRITORIO CONSORTILE A R.L. IN LIQUIDAZIONE	Società partecipata (partecipazione indiretta tramite FOLIGNO IMPRESA LAVORO SVILUPPO S.R.L. IN FALLIMENTO) INATTIVA dal 2006	7,69%	-----

Tra le società partecipate di seguito l'analisi di quelle che, da piano di razionalizzazione ai sensi dell'art. 20 del D.Lgs.vo 175/2016, l'ente ha deciso di mantenere.

Denominazione	A.F.A.M. S.p.A.
Altri soggetti partecipanti	Privati
Servizi gestiti	FUNZIONI ATTRIBUITE: gestione farmacie comunali.

La Società svolge la propria attività nel settore della gestione delle farmacie comunali. Costituitasi il 18 gennaio 1999, mediante atto di trasformazione dell'Azienda Speciale del Comune di Foligno ai sensi della L. n. 127/97 art. 17 comma 51 e seguenti, l'AFAM S.p.A. è subentrata, ex lege, in tutti i rapporti contrattuali della pre-esistente Azienda Speciale.

Nel novembre 2002, il Comune di Foligno e l'AFAM S.p.A., hanno sottoscritto il nuovo ed attuale contratto di servizio che ha previsto l'affidamento della gestione per 50 anni, con un canone di affitto d'azienda pari al 3% del fatturato dell'anno precedente.

Nonostante le difficoltà che il settore farmaceutico ha incontrato nel periodo di parziale liberalizzazione ed apertura al mercato (para-farmacie) ed a seguito degli aspetti congiunturali legati all'avvenuto spostamento dell'ospedale di Foligno, ha presentato fin dall'inizio una situazione economica positiva;

Nel corso dell'esercizio 2013, per la prima volta dopo diversi anni di costante crescita, la società ha vissuto un periodo molto complesso nel quale ha cercato di contrastare il repentino calo di fatturato che ha coinvolto l'intero sistema farmacia e che ha protratto gli effetti fino al 2014.

La gestione della Società è da sempre stata caratterizzata da una forte connotazione sociale attraverso la presenza in zone con marginalità negativa quali ad esempio la Frazione di Colfiorito e la Frazione di Casenove migliorando costantemente il servizio svolto in tali realtà anche tramite lo spostamento della sede della farmacia di Colfiorito in un nuovo locale più consono al servizio svolto ed effettuandovi una apertura domenicale nel periodo estivo.

Sempre nel rispetto del ruolo sociale la società ha perseguito la politica scontistica a favore della propria clientela; politica sempre più volta a rimarcare il ruolo di calmieratore dei prezzi all'interno delle farmacie del Comune di Foligno. Le farmacie comunali di AFAM S.p.A. costituiscono oggi un canale di dispensazione dei medicinali parallelo rispetto a quello delle farmacie private, con le quali si innescano dei meccanismi di concorrenza che rendono migliore e più efficiente il servizio professionale prestato ai clienti / pazienti. Intervenendo nelle dinamiche competitive già esistenti tra le farmacie private, l'AFAM S.p.A. concorre alla creazione di un sistema di mercato ben strutturato, in grado di assicurare elevati standard di qualità.

Durante la pandemia da COVID 19, inoltre, l'Afam ha aderito alla convenzione Regione Umbria – ASSOFARM (associazione delle farmacie pubbliche) e Croce Rossa Italiana in base alla quale dal 25 gennaio 2021 presso le farmacie municipali dell'Umbria è stato (ed è tutt'ora) possibile somministrare i test Covid antigenici rapidi agli studenti ed al personale docente e non docente delle scuole superiori.

Con la DGR n. 57 del 02/02/21, la Regione Umbria ha ampliato l'attività di testing consentendo la somministrazione in farmacia dei test antigenici rapidi su base volontaria e gratuita anche a tutti gli studenti ed il personale delle scuole primarie e secondarie di primo grado dell'Umbria.

L'Afam ha aderito con due delle sue farmacie, nello specifico la Afam2 ubicata a Porta Romana e la Afam4 ubicata a Colfiorito. La scelta effettuata ha voluto soddisfare anche le esigenze della popolazione montana del Comune di Foligno, non servita da farmacie private.

L'iniziativa viene premiata da un notevole flusso di cittadinanza e rappresenta una ulteriore conferma dell'azione sociale svolta dalle farmacie comunali, cui seguirà, molto probabilmente, l'estensione del servizio a tutta la popolazione.

Come si evince dai dati riportati nella tabella sottostante i ricavi aziendali sono rimasti stabili nel tempo con una flessione nel 2020 e nel 2021 che ha visto l'intera economia influenzata dalla pandemia da COVID 19.

Anno	2015	2016	2017	2018	2019	2020	2021
Ricavi delle vendite	6.254.249	6.199.604	6.327.244	6.329.768	6.217.378	6.021.921	5.952.954

La società ha istituito un piano di razionalizzazione dei costi e delle spese societarie riguardante soprattutto il contenimento del costo del personale, dei costi inerente l'acquisto delle merci e dei costi per servizi.

L'effetto delle politiche di contenimento dei costi di cui sopra, ha avuto come risultato, a decorrere dall'anno 2015, un continuo incremento della redditività e l'ottenimento di risultati di esercizio costantemente positivi, anche relativamente all'anno 2020 e soprattutto 2021 pur condizionati, a livello di fatturato, come già detto, dal COVID 19, come riportato nella tabella seguente:

Anno	2015	2016	2017	2018	2019	2020	2021
Risultato d'esercizio	66.221	140.731	182.389	165.553	189.210	120.948	209.161

Il risultato conseguito nel 2021, il migliore degli ultimi anni, conferma l'andamento positivo iniziato ormai sette anni fa.

L'attività aziendale viene svolta nelle seguenti sedi secondarie operative, ubicate nel Comune di Foligno:

- 1) Farmacia n. 1 (AFAM N. 1), Via dell'Ospedale
- 2) Farmacia n. 2 (AFAM N. 2), Viale Roma
- 3) Farmacia n. 3 (AFAM N. 3), Via Trasimeno
- 4) Farmacia n. 4 (AFAM N. 4), Via Adriatica – località Colfiorito
- 5) Farmacia n. 5 (AFAM N. 5), Via Raffaello Sanzio
- 6) Dispensario (AFAM N. 6), Via Macerata – località Casenove

Farmacie	Ricavi 2020	Ricavi 2021	Incres.to/Decres.to	Delta percentuale
AFAM N. 1	1.505.038,48	1.467.007,92	-38.030,56	-2,53
AFAM N. 2	1.773.995,51	1.823.990,12	49.994,61	2,82
AFAM N. 3	918.112,31	824.457,69	-93.654,62	-10,20
AFAM N. 4 - N. 6	627.494,23	618.811,38	-8.682,85	-1,38
AFAM N. 5	991.370,05	946.915,64	-44.454,41	-4,48
TOTALI	5.816.010,58	5.681.182,75	-134.827,83	-2,32

FARMACIE RURALI

L'Afam Spa tra i suoi punti vendita annovera la farmacia n. 4 ubicata nella frazione montana di Colfiorito, a 20 chilometri dalla città, e di uno sportello di distribuzione dei farmaci (dispensario), ubicato nella frazione di Casenove, a circa 14 chilometri dal centro cittadino. Questi due punti vendita servono una nutrita comunità del Comune di Foligno.

Nelle tabelle seguenti si riportano i dati, delle farmacie montane gestite da Afam Spa, relativamente a n. clienti, n. ricette e fatturato.

	2016	2017	2018	2019	2020
Clients Colfiorito	18.484	18.262	19.200	19.158	19.003
Clients Casenove	3.781	3.844	4.187	4.218	4.715
Totali	22.265	22.106	23.387	23.376	23.718

Il numero dei clienti, per tutti i punti vendita, che ha acquistato prodotti in libera vendita è diminuito nel corso dell'anno 2021 rispetto all'esercizio 2020 di circa 4.500 unità, con un decremento percentuale del 1,66%. Tale circostanza è anche giustificata dal perdurare della pandemia per tutto l'anno 2021, con un lieve alleggerimento nei mesi estivi, che ha comportato minori presenze e minori acquisti da parte della clientela.

Di seguito i dati delle farmacie rurali anno 2021

	2021	Decremento numero clienti 2021	Delta percentuale
N. clienti Colfiorito	18.790	-213	- 0,96
N. clienti Casenove	4.133	-582	- 9,05

	2016	2017	2018	2019	2020
N. ricette Colfiorito	15.672	15.609	16.064	15.005	14.475
N. ricette Casenove	5.641	5.848	5.763	5.567	5.071
Totali	21.313	21.457	21.827	20.572	19.546

La diminuzione del fatturato nell'anno 2021 rispetto all'esercizio precedente ha riguardato soprattutto le vendite convenzionate con il S.S.N..

	2021	Decremento numero clienti 2021	Delta percentuale
N. ricette Colfiorito	14.335	-140	- 0,94
N. ricette Casenove	4.686	-385	- 8,06

Quanto al fatturato, la farmacia e il dispensario hanno fatto registrare ricavi di circa l'11% del volume di affari complessivo di Afam Spa, pari ad € 618.811,38. Il dato del 2021 dei due punti vendita, pertanto, nonostante la riduzione di fatturato in generale, è andato in incremento.

	2016	2017	2018	2019	2020
FATTURATO COMPLESSIVO	5.942.268,00	6.105.944,00	6.095.642,00	5.973.233,00	5.816.011,00
FATTURATO FARMACIE N. 4 E N. 6	598.786,00	603.274,00	599.594,00	590.007,00	627.494,00
di cui vendite libere	289.503,00	301.962,00	304.880,00	315.872,00	346.504,00
di cui vendite SSN	263.357,00	254.823,00	256.583,00	240.019,00	242.596,00
di cui vendite AIR	45.926,00	46.490,00	38.131,00	34.116,00	38.394,00

	2021
FATTURATO COMPLESSIVO	5.681.182,75
FATTURATO FARMACIE N. 4 N. 6	618.811,38
DI CUI VENDITE LIBERE	349.931,59
DI CUI SSN	234.559,59
DI CUI AIR	34.320,20

GESTIONE SERVIZI CONNESSI

Nel corso degli anni l'Afam ha erogato, e continua ad erogare, in tutto il territorio comunale, servizi quali la misurazione della pressione arteriosa, la somministrazione test per la misurazione della glicemia, la somministrazione tamponi antigenici per la rilevazione del covid-19 (anche nella farmacia di Colfiorito servizio essenziale per la cittadinanza del luogo, a dimostrazione dell'importanza di un presidio "sanitario" in un territorio rurale/montano dove altrimenti nessun privato troverebbe la convenienza di andare ad operare) prenotazioni visite specialistiche servizio CUP e al fine di venire incontro alle esigenze della clientela, ha disposto fin dal 2015 le aperture domenicali della farmacia di viale Roma, dal 2017 della farmacia situata in centro e successivamente anche l'apertura domenicale della farmacia situata in via Raffaello Sanzio e l'apertura la domenicale (nel periodo estivo) anche della farmacia di Colfiorito.

AFAM ha aderito a progetti quali:

- punto mamma, in collaborazione con il consultorio familiare del distretto di Foligno, che ha previsto, presso quasi tutte le farmacie societarie l'allestimento del "Punto Mamma" e rivolto sia a chi si sta avviando alla genitorialità sia a chi è appena diventato genitore;
- parcheggio rosa messo a disposizione delle mamme in dolce attesa e per chi ha un bebè, presso la farmacia sita in viale Roma situata in una zona di traffico.
- informazione nel campo dei disturbi alimentari come partner scientifico nel campo della celiachia della manifestazione denominata: "I Primi d'Italia", che ormai da molti anni si tiene a Foligno alla fine del mese di settembre mediante realizzazione di un convegno con esperti della materia.
- progetto: "Foligno Città Cardioprotetta" tramite un contributo concesso per il sostenimento delle spese necessarie per l'acquisto di un defibrillatore della sua teca di allocazione e della formazione del personale qualificato; progetto del 2016 che si è concretamente realizzato ed ha visto l'installazione di quattro defibrillatori posizionati in zone strategiche del Comune di Foligno, inoltre, la società in data 15 giugno 2017 ha donato un defibrillatore al "Liceo Scientifico Guglielmo Marconi" di Foligno in occasione della manifestazione di inaugurazione dei nuovi impianti sportivi.

Di seguito la tabella riportante il valore degli sconti praticati nel quinquennio 2016 - 2020:

SCONTI ALLA CLIENTELA				
2016	2017	2018	2019	2020
159.060,00	169.893,00	162.418,00	163.576,00	144.891,00

Nel 2021 si è registrato un'incremento del valore assoluto degli sconti praticati con un incremento rispetto al 2020 del 25,39%:

SCONTI ALLA CLIENTELA 2021
181.677,19

Questa politica, ormai sposata da diversi anni, ha come obiettivo quello di rimarcare il ruolo svolto da AFAM S.p.A. di calmieratore dei prezzi all'interno del mercato delle farmacie del Comune di Foligno.

Nel 2022 è stato modificato il sistema di scontistica per renderlo più mirato commercialmente e anche ma soprattutto per esaltare la componente sociale dello stesso.

REDDITIVITA'

L'aspetto della redditività della gestione Afam rispetto alla media di settore merita un approfondimento e qualche riflessione in più. Nella tabella che segue (DATI 2016-2018) sono riportati i principali indici di redditività, già tutti rappresentati nelle relazioni sulla gestione allegate ai bilanci di esercizio:

INDICI DI BILANCIO	2016		2017		2018	
	MEDIA*	AFAM	MEDIA*	AFAM	MEDIA*	AFAM
ROI	6,00	4,90	3,60	4,91	3,40	5,61
ROE	4,20	9,51	4,40	10,97	11,30	9,06
ROS	3,00	2,98	2,80	2,96	2,80	3,39
* fonte Monitoritalia						

ROE (Return on equity): Con il termine R.O.E. si indica il rapporto tra reddito netto ed il patrimonio netto.

ROI (Return on investment): Con il termine R.O.I. si indica il rapporto tra il risultato economico della sola Gestione Caratteristica ed il Capitale Investito Netto Operativo dove con tale termine si intende il totale degli impieghi caratteristici aziendali al netto degli ammortamenti e degli accantonamenti ossia l'Attivo Totale Netto depurato anche degli eventuali investimenti extra caratteristici (investimenti non direttamente afferenti all'attività aziendale, ad esempio investimenti in immobili destinati a civile abitazione).

ROS (Return on sales): Con il termine R.O.S. si indica il rapporto tra il reddito operativo e l'ammontare dei ricavi.

Come si evince dalla tabella, solo in qualche caso gli indici sono di misura inferiore alla media del settore, in altri addirittura di molto superiore. Tenendo conto che la media del settore si basa sui dati delle maggiori farmacie sul mercato, si ritengono assolutamente plausibili alcuni valori inferiori riportati da Afam, che come fatturato complessivo è di assoluta rilevanza ma che è composto dal fatturato di cinque farmacie ed un dispensario che, in realtà, sono di media-piccola dimensione.

Merita, inoltre, un'altra riflessione il fatto che l'Afam abbia tra i propri costi il canone di concessione dovuto al Comune per la gestione delle farmacie; come si evince dallo schema che segue elidendo il costo di concessione l'Ebitda margin cambia radicalmente e addirittura supera abbondantemente la media di riferimento.

INDICI DI BILANCIO	2016		2017		2018	
	MEDIA*	AFAM	MEDIA*	AFAM	MEDIA*	AFAM
EBITDA MARGIN	6,00	4,64	5,80	3,80	5,80	4,16
EB. MARG. senza canone concessione		7,43		6,45		6,89
* fonte Monitoritalia						

Pertanto la redditività della gestione commerciale della Afam Spa non è inferiore alla media di mercato.

Alla luce di quanto sopra esposto, si evince che la gestione delle farmacie comunali da parte dell'Afam Spa ha degli evidenti risvolti sociali e consente di offrire alla popolazione, fra l'altro, servizi in zone montane che un soggetto privato non avrebbe convenienza ad erogare, fermo restando che la gestione garantisce nel suo complesso una valida remuneratività.

Di seguito i dati del biennio 2020-2021 dai quali risultano gli incrementi dal 2020 al 2021:

Descrizione indice	31.12.2020	31.12.2021
ROE netto - (Return on Equity)	5,66	9,37
ROI - (Return on Investment)	3,20	5,95
ROS - (Return on Sales)	2,32	4,50

= EBIT	139.726,91	2,31%	267.071,22	4,49%
= EBITDA	188.109,97	3,11%	315.580,83	5,30%

La Farmacia dei servizi ha avuto una forte spinta dalla pandemia, in particolare il servizio di somministrazione dei tamponi antigenici ha rappresentato la prima vera prova sul campo. Inoltre, aspetto molto interessante, la pandemia ha dato un notevole impulso alla digitalizzazione delle farmacie italiane.

Si calcola che un anno di pandemia è equivalso a quattro anni "normali" in termini di sviluppo digitale del settore. La digitalizzazione è importante, si tratta infatti della necessità di offrire dei servizi ai propri clienti creando un canale di dialogo e fiducia. Da ora in avanti, la competitività passerà dai servizi che il farmacista saprà dare ai propri clienti anche online.

I dati di bilancio 2021 dell'Afam S.p.A. sono addirittura migliori di quelli nazionali per quanto riguarda le cosiddette vendite libere di prodotti, mentre sono in calo le vendite in convenzione con il S.S.N..

In ogni caso, le azioni poste in essere per il recupero delle marginalità e la riduzione dei costi di esercizio hanno consentito di migliorare la redditività aziendale senza intaccare la funzione sociale che deve caratterizzare le farmacie a partecipazione pubblica.

ANALISI DEI COSTI

Nelle tabelle seguenti si riporta l'andamento dei costi per di gestione degli anni dal 2016 al 2020:

	2016	2017	2018	2019	2020
Merci, materiali di consumo	4.065.231,00	4.245.481,00	4.156.491,00	4.068.730,00	3.944.696,00
Servizi	304.757,00	320.092,00	341.594,00	348.440,00	351.095,00
Godimento beni di terzi	273.400,00	270.670,00	273.859,00	273.990,00	274.416,00
Personale dipendente	1.231.805,00	1.263.184,00	1.255.269,00	1.264.727,00	1.268.411,00
Ammortamenti e svalutazioni	105.146,00	53.763,00	50.401,00	49.629,00	48.383,00
Variazione delle rimanenze di merci	15.356,00	- 48.107,00	26.748,00	- 28.994,00	- 5.416,00
Oneri diversi di gestione	56.370,00	58.289,00	48.638,00	39.220,00	32.715,00
Oneri finanziari	7.265,00	6.480,00	5.764,00	4.925,00	4.154,00
TOTALE COSTI	6.059.330,00	6.169.852,00	6.158.764,00	6.020.667,00	5.918.454,00

Escludendo dalla tabella il costo per merci e materie prime, strettamente legate all'andamento del fatturato aziendale, si riporta nella tabella seguente l'andamento dei costi "rigidi" dalla quale si evince che l'entità degli stessi è assolutamente sotto controllo:

	2016	2017	2018	2019	2020
Servizi	304.757,00	320.092,00	341.594,00	348.440,00	351.095,00
Godimento beni di terzi	273.400,00	270.670,00	273.859,00	273.990,00	274.416,00
Personale dipendente	1.231.805,00	1.263.184,00	1.255.269,00	1.264.727,00	1.268.411,00
Ammortamenti e svalutazioni	105.146,00	53.763,00	50.401,00	49.629,00	48.383,00
Oneri diversi di gestione	56.370,00	58.289,00	48.638,00	39.220,00	32.715,00
Oneri finanziari	7.265,00	6.480,00	5.764,00	4.925,00	4.154,00
TOTALI	1.978.743,00	1.972.478,00	1.975.525,00	1.980.931,00	1.979.174,00

Nel caso del costo del personale, atteso che l'organico è rimasto invariato nel tempo, l'incremento di costo se pur lieve è dovuto essenzialmente agli scatti di anzianità e alle rivalutazioni legislative.

La Società ha effettuato le ricognizioni del personale di cui all'art. 25 del D.Lg.vo 175/ 2016 al 30/09/2020 e al 30/09/2021 mettendone a conoscenza l'ente dalle quali non risultano esuberanti.

Tra i costi per servizi ci sono anche quelli relativi, e pertanto obbligatori, alla conformazione della struttura societaria quali: il Collegio Sindacale, il Revisore Legale, l'Organo di vigilanza, il Responsabile della sicurezza nei luoghi di lavoro, il Responsabile per la privacy, il Responsabile della qualità e l'Organo di amministrazione che è passato da un numero di uno ad un numero di tre membri, nel corso del 2020, con invarianza di costi, come da provvedimento motivato inviato dalla partecipata alla Corte dei Conti e al Ministero del Tesoro ai sensi dell'art. 11 c. 3 D.Lgs.vo 175/2016.

Di seguito il dato dei costi 2021 confrontati con il 2020:

	2021	Variazione % rispetto al 2020
Materie Prime	3.660.585,36	-7,20%
Servizi	348.967,47	-0,61%
Godimento beni terzi	270.708,11	-1,35%
Oneri diversi di gestione	27.841,04	-14,90%
Costo del Personale	1.242.130,71	-2,07%
Ammortamenti e Svalutazioni	48.509,61	0,26%
Oneri finanziari	3.289,61	-20,81%

INDICATORI DI CONTINUITÀ AZIENDALE

Il principio contabile OIC 11 al suo paragrafo 22, in richiamo al dettato dell'articolo 2423 bis comma 1 punto 1 c.c., prevede che gli amministratori devono svolgere una valutazione prospettica della capacità dell'azienda di continuare a costituire un complesso economico funzionante destinato alla produzione di reddito per un prevedibile arco temporale futuro, relativo ad un periodo di almeno dodici mesi dalla data di riferimento del bilancio, nel caso specifico il bilancio chiuso al 31 dicembre 2021. La verifica della continuità aziendale, ossia dell'esistenza del *going concern*, che è di per sé compito alquanto complesso nell'ambito della redazione del bilancio in condizioni normali di mercato, diviene ancora più difficile, complicata e delicata nel contesto economico nazionale ed internazionale che si è creato a seguito dell'emergenza sanitaria causata dalla crisi epidemiologica - pandemica da Covid-19 e dell'attuale crisi politica internazionale a seguito del conflitto Russia-Ucraina.

Z-2 Score

Tale indice, sviluppato da Robert Altman, analizza la continuità aziendale e si pone l'obiettivo di analizzare le probabilità di default di un'azienda.

Si è applicato lo Z-2 Score, variante dello Z-Score originario, in quanto nel 2012 si è analizzato che questa tipologia di indice si adatti meglio alla realtà delle imprese non quotate e non manifatturiere.

La formula dello Z Double Prime Score o Z-2 Score è la seguente: $3,25 + (6,56 \times A) + (3,26 \times B) + (6,72 \times C) + (1,05 \times D)$

dove:

3,25 una costante quindi un valore inferiore a 0 indica tensione finanziaria

$A = \text{Capitale circolante} / \text{Totale attività}$

$B = \text{Utile non distribuito} / \text{Totale attività}$

$C = \text{EBIT} / \text{Totale attività}$

$D = \text{Valore contabile del Patrimonio netto} / \text{Valore contabile di indebitamento.}$

I margini dello Z-Double score sono:

al di sotto di 1,10 indica un'azienda in crisi finanziaria;

sopra 2,60 indica un'attività esente da rischi;

tra 1,60 e 2,60 area priva di significatività statistiche

Z-2 Score al 31.12.2021					
Capitale Circolante netto	1.314.906	Totale Attività	4.488.523	A	0,293
Utile non distribuito (Altre riserve)	509.986	Totale Attività	4.488.523	B	0,114
EBIT	267.071	Totale Attività	4.488.523	C	0,06
Val. di mercato del Capitale netto	2.231.923	Totale Debiti	2.256.600	D	0,989

cost.		A		B		C		D	TOT.
3,25	6,56	0,2929	3,26	0,1136	6,72	0,0595	1,05	0,9891	6,9805

L'indice Z-2 Score nell'esercizio amministrativo 2021 è pari a 6,98, dato che conferma ampiamente che l'azienda attualmente non corre alcun rischio di default e quindi di non continuità aziendale; nello specifico, l'indice è addirittura in costante miglioramento ormai da quattro anni.

Z-2 Score			
2018	2019	2020	2021
6,03644	6,37662	6,62274	6,98051

Di seguito un'analisi degli OBIETTIVI ASSEGNATI DALL'ENTE all'AFAM che la società pubblica nel proprio sito al seguente link, relativamente alle rilevazioni a consuntivo:
<https://www.afamfoligno.com/provvvedimenti/>

Società	OBIETTIVI ANNO 2018 e seguenti	INDICATORE DI RISULTATO PREVISTO	ANNUALITA' 2019
AFAM S.p.A.	Mantenimento qualità dei servizi erogati ed incremento dei servizi di primo intervento al fine dell'utilità sociale	RILEVAZIONE DEL MIGLIORAMENTO DELLA QUALITA' MEDIANTE SOMMINISTRAZIONE DI INDAGINE DI CUSTOMER SATISFACTION ALLA CLIENTELA e Servizi aggiuntivi effettuati	Svolta a maggio 2019 e così riassunta: professionalità, competenza, riservatezza e capacità di ascolto del personale delle farmacie LIVELLO OTTIMO assortimento ed esposizione dei prodotti farmaceutici LIVELLO BUONO pulizia e ordine dei locali LIVELLO OTTIMO qualità del servizio affidabilità e serietà LIVELLO OTTIMO. Dalla customer si rileva la possibilità di un MARGINE DI MIGLIORAMENTO SULLA VARIETA' DEI PRODOTTI INSERENDONE DI NUOVI. Suggerimenti dei clienti: più varietà di prodotti omeopatici e introduzione della possibilità di sostenere visite specialistiche nei locali delle farmacie. Un servizio aggiuntivo svolto nel 2019 è stato quello del "Punto Mamma", spazio allestito in quasi tutte le farmacie AFAM in collaborazione con il Consultorio Familiare, dedicato appunto alle neo-mamme per la cura del proprio bambino.
AFAM S.p.A.	Mantenimento dei risultati di esercizio raggiunti negli anni precedenti	Mantenimento dei livelli positivi raggiunto	Se valutiamo la differenza tra fatturato spese di funzionamento e del personale otteniamo un risultato positivo di € 258.427,81
AFAM S.p.A.	Mantenimento del rapporto tra altre spese di funzionamento e fatturato ai livelli raggiunti nel 2017	% ottenuta nel 2017 pari a 77,07% (altre spese di funzionamento € 4.894.532,00 fatturato € 6.350.652,00)	4.730.380,25/ 6.253.534,44%= 75,64% (miglioramento di 1,43 p.p.)

AFAM S.p.A.	Mantenimento del rapporto tra spese del personale e fatturato ai livelli raggiunti nel 2017	% ottenuta nel 2017 pari a 19,89% (personale € 1.263.184,00 fatturato € 6.350.652,00)	1.264.726,38/6.253.534,44%= 20,22% (lieve flessione in aumento di 0,33 p.p.)
-------------	---	---	--

Il Comune di Foligno con Deliberazione del Consiglio Comunale n. 8 del 24 marzo 2020 ha approvato il DUP 2020-2022 contenente la "assegnazione degli obiettivi sul complesso delle spese di funzionamento e obiettivi specifici delle società controllate e a controllo pubblico del Comune di Foligno". Per quanto riguarda la società Afam S.p.A. il Comune di Foligno ha previsto i seguenti obiettivi:

Società	OBIETTIVI ANNO 2020 e seguenti	INDICATORE DI RISULTATO PREVISTO	ANNUALITA' 2020
AFAM S.p.A.	Mantenimento qualità dei servizi erogati ed incremento dei servizi di primo intervento al fine dell'utilità sociale	RILEVAZIONE DEL MIGLIORAMENTO DELLA QUALITA' MEDIANTE SOMMINISTRAZIONE DI INDAGINE DI CUSTOMER SATISFACTION ALLA CLIENTELA e Servizi aggiuntivi effettuati	2020 e seguenti
AFAM S.p.A.	Mantenimento dei risultati di esercizio raggiunti negli anni precedenti	Mantenimento dei livelli positivi raggiunti	2020 e seguenti
AFAM S.p.A.	Mantenimento tendenziale del rapporto tra spese del personale e le spese di funzionamento ai livelli raggiunti nel 2017 e nel 2018	Media rapporti 2017/2018	2020 e seguenti

Di seguito la rilevazione al 31/12/2020, che la società, oltre alla pubblicazione nel link sopra riportato, ha esposto nel bilancio 2020 approvato:

Customer Satisfaction e Servizi Erogati alla clientela

L'indagine di Customer Satisfaction è stata effettuata come ogni anno dando buoni risultati; l'azienda continua nell'impegno di migliorare i propri servizi, tenendo in debita considerazione le segnalazioni ricevute alla propria clientela.

Afam S.p.A., tramite Assofarm Regionale Umbria, si è resa disponibile a sottoscrivere con la Regione Umbria (trattativa purtroppo interrotta a causa dell'emergenza Covid-19), l'accordo volto a realizzare il progetto inerente la farmacia dei servizi in attuazione del dettato normativo contenuto nella legge di bilancio per l'anno 2020. L'ultima legge di bilancio 2020 ed esattamente la n. 160 del 27 dicembre 2019 all'articolo 1 commi 461 e 462 ha prorogato ed esteso la sperimentazione della Farmacia dei servizi per ampliare gli ambiti territoriali della sperimentazione e le risorse messe a disposizione delle farmacie per il potenziamento del servizio offerto alla popolazione. Tale legge prevede infatti:

- l'allungamento del periodo di sperimentazione, esteso al biennio 2021-2022;
- l'impiego di risorse destinate, pari a oltre 50 milioni di euro, equamente distribuiti tra il 2021 e il 2022.

La legge prevede inoltre la possibilità di usufruire, presso le farmacie, in collaborazione con i medici di medicina generale e con i pediatri di libera scelta e, comunque, nel rispetto di prescrizioni mediche, di un servizio di accesso personalizzato ai farmaci, in attuazione del piano nazionale della cronicità (di cui all'Intesa del 15.09.2016 sancita in sede di conferenza permanente per i rapporti tra Stato, Regioni e Province autonome di Trento e di Bolzano), per favorire la presa in cura dei pazienti cronici e rendere più efficiente la rete dei servizi. Attraverso le procedure della ricetta elettronica (di cui al D.L. 18.10.2012 n. 179, convertito, con modificazioni, dalla L. n. 221/2012), i medici di medicina generale e i pediatri di libera scelta che effettuano le prescrizioni potranno intrattenere ogni forma di collaborazione con le farmacie prescelte dal paziente per l'erogazione dei servizi, anche attraverso le funzionalità del dossier farmaceutico (di cui al citato D.L. n. 179 del 2012).

Le farmacie potranno fornire pertanto:

- ai pazienti interessati, ogni utile e completa informazione sulle cure prestate e sulle modalità di conservazione e assunzione personalizzata dei farmaci prescritti;
- al medico di medicina generale e al pediatra di libera scelta, o al medico prescrittore, informazioni periodiche, e ogni volta che risulti necessario, circa la regolarità o meno dell'assunzione dei farmaci o, comunque, ogni altra notizia reputata utile, ivi compresa la necessità di rinnovo delle prescrizioni di farmaci per garantire l'aderenza alla terapia.

I servizi che rientreranno nella sperimentazione della Farmacia dei Servizi saranno:

- Servizi cognitivi, che comprendono la riconciliazione della terapia farmacologica e il monitoraggio dell'aderenza terapeutica (limitatamente a tre patologie: Bpco, ipertensione e diabete);
- Servizi di front office, concentrati sul Fascicolo sanitario elettronico (attivazione, arricchimento e consultazione);
- Analisi di prima istanza, compresi i servizi di telemedicina; (holter pressorio e cardiaco, ECG; auto spirometria);
- Servizio di consegna campioni dello screening del sangue occulto assimilabile al servizio di front office;
- Screening Cardiovascolare in aderenza al programma regionale.

Quanto sopra descritto è stato, purtroppo, interrotto causa Covid-19 e pertanto la Farmacia dei Servizi nel 2020 è stata sospesa; unica eccezione riguarda il Fascicolo Sanitario Elettronico, entrato in funzione nel gennaio 2021.

Obiettivi di natura Economica

Di seguito sono indicati gli obiettivi di natura economica posti alla società Afam S.p.A. da parte del Comune di Foligno per l'esercizio amministrativo 2020 ed i risultati conseguiti. In particolare, si prevede il mantenimento del valore percentuale del rapporto tra spese del personale e spese di funzionamento nel limite del valore della media dei rapporti degli anni 2017 – 2018.

2017	
Rapporto tra spese del personale e spese di funzionamento	
Costo del personale	1.273.184,00
Spese di funzionamento	6.163.372,00
%	20,66

2018	
Rapporto tra spese del personale e spese di funzionamento	
Costo del personale	1.255.269,00
Spese di funzionamento	6.153.000,00
%	20,40

Media 2017 - 2018	%	20,53
-------------------	---	-------

2020	
Rapporto tra spese del personale e spese di funzionamento	
Costo del personale	1.268.410,00
Spese di funzionamento	5.914.300,00
%	21,45

Il Comune di Foligno con Deliberazione del Consiglio Comunale n. 14 del 30 marzo 2021 ha approvato il DUP 2021-2023 contenente la "assegnazione degli obiettivi sul complesso delle spese di funzionamento e obiettivi specifici delle società controllate e a controllo pubblico del Comune di Foligno". Per quanto riguarda la società Afam S.p.A. il Comune di Foligno ha previsto i seguenti obiettivi:

Società	OBIETTIVI ANNO 2021 e seguenti	INDICATORE DI RISULTATO PREVISTO	ANNUALITA'
AFAM S.p.A.	Mantenimento qualità dei servizi erogati ed incremento dei servizi di primo intervento al fine dell'utilità sociale	RILEVAZIONE DEL MIGLIORAMENTO DELLA QUALITA' MEDIANTE SOMMINISTRAZIONE DI INDAGINE DI CUSTOMER SATISFACTION ALLA CLIENTELA e Servizi aggiuntivi effettuati	2021 e seguenti
AFAM S.p.A.	Mantenimento dei risultati di esercizio raggiunti negli anni precedenti	Mantenimento dei livelli positivi raggiunti	2021 e seguenti
AFAM S.p.A.	Mantenimento tendenziale del rapporto tra spese del personale e le spese di funzionamento ai livelli raggiunti	Media rapporti 2019/2020	2021 e seguenti

Di seguito la rilevazione al 31/12/2021, che la società, oltre alla pubblicazione nel link sopra riportato, ha esposto nel bilancio 2021 approvato:

Customer Satisfaction e Servizi Erogati alla clientela

L'indagine di Customer Satisfaction è stata effettuata come ogni anno dando buoni risultati; l'azienda continua nell'impegno di migliorare i propri servizi, tenendo in debita considerazione le segnalazioni ricevute alla propria clientela.

Afam S.p.A., nel corso dell'anno 2021 ha aderito al servizio di somministrazione di tamponi antigenici per il Covid-19 in tre farmacie, la F2 in Via Roma, la F5 nel quartiere di Sportella Marini e la F4 sita nella frazione di Colfiorito, garantendo in tal modo il servizio su tutto il territorio Comunale.

Altresì Afam ha aderito alla campagna vaccinale contro il Covid-19, individuando nella sede della F5 di Sportella Marini il punto di somministrazione; ciò in quanto le altre strutture logistiche non consentivano di erogare il suddetto servizio.

Obiettivi di natura Economica

Di seguito sono indicati gli obiettivi di natura economica posti alla società Afam S.p.A. da parte del Comune di Foligno per l'esercizio amministrativo 2021 ed i risultati conseguiti.

In particolare, si prevede il mantenimento dei risultati di esercizio raggiunti negli anni precedenti e il mantenimento tendenziale del valore percentuale del rapporto tra spese del personale e spese di funzionamento nel limite del valore della media dei rapporti degli anni 2017 – 2018.

Quanto al primo aspetto, come già evidenziato negli appositi paragrafi, la società ha conseguito un utile di esercizio ormai per il settimo anno consecutivo e il 2021 rappresenta il miglior risultato registrato in questo intervallo di tempo. Ciò si evince facilmente dalla seguente tabella:

Anni	2015	2016	2017	2018	2019	2020	2021	TOT.
Utile di esercizio	66.221	140.731	182.389	165.553	189.210	120.948	209.160	1.074.212

Quanto al secondo obiettivo, come si evince dalle tabelle seguenti, la società ha ridotto tutti i costi, anche quelli del personale, mantenendo il rapporto del 2021 sul livello medio degli anni 2019/2020.

2019	
Rapporto tra spese del personale e spese di funzionamento	
Costo del personale	1.264.726,38
Spese di funzionamento	6.015.742,00
%	21,02

2020	
Rapporto tra spese del personale e spese di funzionamento	
Costo del personale	1.268.410,00
Spese di funzionamento	5.914.300,00
%	21,45

Media % 2019 - 2020	21,24
----------------------------	--------------

2021	
Rapporto tra spese del personale e spese di funzionamento	
Costo del personale	1.242.130,00
Spese di funzionamento	5.685.882,00
%	21,85

Il Comune di Foligno con Deliberazione del Consiglio Comunale n. 12 del 29 marzo 2022 ha approvato il DUP 2022-2024 contenente la "assegnazione degli obiettivi sul complesso delle spese di funzionamento e obiettivi specifici delle società controllate e a controllo pubblico del Comune di Foligno". Per quanto riguarda la società Afam S.p.A. il Comune di Foligno ha previsto i seguenti obiettivi:

Società	OBIETTIVI ANNO 2022 e seguenti	INDICATORE DI RISULTATO PREVISTO	ANNUALITA'
AFAM S.p.A.	Incremento qualità dei servizi erogati ed incremento dei servizi di primo intervento al fine dell'utilità sociale	RILEVAZIONE DEL MIGLIORAMENTO DELLA QUALITA' MEDIANTE SOMMINISTRAZIONE DI INDAGINE DI CUSTOMER SATISFACTION ALLA CLIENTELA e Servizi aggiuntivi effettuati	2022 e seguenti
AFAM S.p.A.	Mantenimento dei risultati di esercizio raggiunti negli anni precedenti	Mantenimento dei livelli positivi raggiunti	2022 e seguenti
AFAM S.p.A.	Mantenimento tendenziale del rapporto tra spese del personale e le spese di funzionamento ai livelli raggiunti	Media rapporti 2019/2020	2022 e seguenti

Denominazione	V.U.S. S.p.A.
Altri soggetti partecipanti	Comuni di: Bevagna, Campello Sul Clitunno, Cascia, Castel Ritaldi, Cerreto Di Spoleto, Giano Dell'Umbria, Gualdo Cattaneo, Montefalco, Nocera Umbra, Norcia, Poggiodomo, Preci, Scheggino, Sellano, Spello, Spoleto, S. Anatolia Di Narco, Trevi, Vallo Di Nera, Valtopina, Monteleone di Spoleto
Servizi gestiti	ATTIVITA' DI SERVIZIO PUBBLICO AFFIDATE: società multi utility per la gestione integrata di SPL relativi al ciclo dei rifiuti, al servizio idrico integrato e la distribuzione del gas.

V.U.S. S.p.A. è una holding multiutility per la produzione di beni e servizi in ambito di area vasta: la sua composizione societaria è infatti costituita da 22 Comuni compresi in un territorio che va dalla Valle umbra sud alla Valnerina.

Costituita nel 2001 si propone sin dal 2002 come soggetto gestore dei servizi idrici, energetici ed ambientali nei comuni dell'Ambito Territoriale Integrato Umbria n. 3 (oggi A.U.R.I. Autorità Umbra Rifiuti ed Idrico).

La società è amministrata da un Consiglio di Amministrazione composto da tre membri per i quali sussiste il rispetto dell'equilibrio di genere ex art. 11 c. 4 del TUSP.

La società V.U.S. S.p.A., dalla sua costituzione, ha sempre registrato risultati economici positivi.

Di seguito i risultati degli ultimi bilanci chiusi ed approvati:

Anno	2015	2016	2017	2018	2019	2020	2021
Risultato d'esercizio	1.629.501	2.369.576	3.107.677	6.855.353	2.102.273	1.504.906	1.520.331

Al fine di rendere omogeneo il confronto tra i vari esercizi si evidenzia che il risultato 2018 recepiva gli effetti positivi del contenzioso con l'Agenzia delle Dogane sulle accise sospese a seguito del sisma che nel 1997 aveva colpito le Regioni di marche ed Umbria; la Sentenza della Corte di Cassazione nr. 15338/19 del 3 aprile 2019 depositata il 6 giugno 2019 accettando il controricorso della Società di fatto determinava il venir meno del contenzioso determinando il rilascio del fondo rischi precedentemente accantonato per un importo di Euro 4.970 mila.

Il risultato netto aziendale 2021, al netto delle imposte di periodo, è stato positivo per Euro 1.520.331; a livello settoriale, il settore "Energia e reti" ha contribuito con un risultato positivo Euro 1.276.683. Il settore Idrico ha portato un utile di Euro 2.140.935; Il settore Ambiente ha fatto invece rilevare un risultato di periodo negativo per Euro -1.897.287 imputabile prevalentemente alla mancata copertura da parte della tariffa dei costi c.d. "efficienti" in parte mitigato dal contributo della commessa per la gestione delle macerie per il sisma del 2016.

Il risultato aziendale al 31 dicembre 2021, come detto positivo per Euro 1.520.331 ed i risultati dei singoli servizi, devono essere interpretati tenendo in considerazione distinti fattori:

A) Covid-19: Il risultato economico di periodo è stato influenzato negativamente dall'emergenza sanitaria legata alla pandemia da Covid-19. La Società ha rispettato ogni prescrizione impartita dalle Autorità Competenti attuando le migliori procedure operative aziendali per la salvaguardia della salute dei dipendenti. Le modalità di erogazione dei servizi, tanto quelli a rete che quelli ambientali, hanno registrato nel corso dell'esercizio aggravii operativi derivanti dalla necessità di attuare nuove prescrizioni e protocolli di sicurezza (Zone rosse) oltre che dalla richiesta di attività aggiuntive per le "zone rosse"; L'attività operativa è stata svolta spesso con prestazioni oltre il normale orario di lavoro anche a causa delle numerose assenze dovute all'epidemia Covid-19.

L'acquisto dei dispositivi di protezione individuale, le attività di sanificazione di mezzi e dei locali aziendali, le procedure operative aziendali per la salvaguardia della salute dei dipendenti, nonché le attività straordinarie legate alla gestione delle utenze Covid-19, hanno determinato degli extra costi rilevanti.

Dal lato dei ricavi impatti non significativi si sono registrati nei servizi a rete per la riduzione dei consumi conseguente alla chiusura di numerose attività commerciali e professionali.

B) Ricavi caratteristici: Il settore idrico ha fatto registrare complessivamente ricavi per Euro 25.531.788, in crescita rispetto al dato atteso, che consentono al servizio di avere un margine operativo lordo positivo. I ricavi tariffari sono invece lievemente superiori a quelli del 2020 in considerazione della variazione dei consumi e degli effetti della nuova struttura tariffaria (TICSI). Il ricavo realizzato è inferiore al VRG da sviluppo tariffario.

I ricavi del settore Ambientale registrano un incremento pari ad Euro 233.917. Minore rispetto al precedente esercizio è stato il contributo della gestione delle macerie del “Sisma 2016” (Euro 0,9 milioni nel 2021 contro Euro 2,2 milioni nel 2020). I corrispettivi applicati ai Comuni, corrispondenti ai rispettivi piani finanziari, sono aumentati invece in media del 5,27 % a fronte di una dinamica dei costi superiore. Si segnala come le tariffe del servizio non garantiscano la copertura dei costi operativi e di capitale.

I Ricavi della distribuzione gas, corrispondente prevalentemente al vincolo garantito dei ricavi sono stati pari ad Euro 6.721.769 lievemente inferiori a quelli del 2020.

C) Costi operativi Le azioni di razionalizzazione poste in essere nei vari settori aziendali hanno determinato delle economie per alcuni costi operativi quali i costi per il parco veicolare, i costi per assicurazioni, costi per gestione reti ed i costi per i servizi esterni di raccolta differenziata.

Si registrano invece maggiori oneri relativi ai costi comunicazione, costi pulizie e per DPI, personale interinale, costi per analisi e per gestione depuratori e soprattutto dei costi energetici.

I minori canoni concessori del servizio idrico integrato, hanno contribuito al risultato di periodo del settore Idrico; diversamente si rileva come i canoni concessori pattuiti nel 2003 per le reti gas corrisposti ai Comuni e pari ad Euro 2.000.000, per i quali la Società ha avviato un confronto con i Comuni per la loro ridefinizione, incidono negativamente sul risultato del settore che negli anni ha visto in forza di provvedimenti tariffari ARERA progressivamente ridursi i ricavi.

Il costo del personale registra un incremento di Euro 88.355 (+ 0,4%); la variazione del costo del personale deve essere letto congiuntamente alla voce “personale interinale”, riportata nei servizi, che invece ha visto un decremento a seguito della variazione delle unità in somministrazione.

D) Costi Energetici: La dinamica dei costi energetici nel secondo semestre dell'esercizio chiuso al 31.12.2021, ha determinato, a parità di consumo, un sensibile incremento dei costi operativi legati all'energia elettrica, ai carburanti ed al gas naturale. I costi hanno subito un incremento complessivo di 1,2 milioni di Euro (+26,4% rispetto al 2020). Parte di tali extracosti potranno essere recuperati attraverso le prossime manovre tariffarie del servizio idrico e rifiuti.

E) Accantonamenti e svalutazioni: Il protrarsi della crisi economico-finanziaria, ulteriormente acuita dall'emergenza Coronavirus, ha deteriorato la capacità di spesa delle famiglie e delle imprese con diretti riflessi sulla morosità aziendale. Si è reso opportuno pertanto un attento processo valutativo del valore di presumibile realizzo dei crediti commerciali che ha portato all'accantonamento a fronte del rischio di insolvenza dei crediti per Euro 1.706.000. Inoltre la Società, al fine di rappresentare correttamente ogni rischio operativo, ha effettuato accantonamenti a fondi rischi per Euro 880.383 con riferimento alle cause legali in essere ed altri rischi.

E) Gestione finanziaria: La riduzione dell'utilizzo degli affidamenti nel corso dell'esercizio ed il miglioramento delle condizioni di finanziamento ha determinato una riduzione degli oneri finanziari netti che si sono ridotti del -22,6%.

F) Gestione delle partecipazioni: Gli effetti positivi della valutazione secondo il metodo del patrimonio netto delle partecipazioni nelle Società VUS COM S.r.l. e VUS GPL S.r.l. hanno avuto un effetto complessivo di Euro 1.173.565. Si segnala che la Società VUSCOM S.r.l. ha distribuito nel corso del 2021 un dividendo pari ad Euro 448.814.

G) Proventi non ricorrenti: Al risultato di periodo hanno contribuito anche proventi non ricorrenti. In particolare il provento di Euro 428 mila relativo al rimborso della Sanzione ARERA.

Il Consiglio di Stato, con sentenza n. 1723/2022 pubblicata in data 11.03.2022, ha infatti respinto infatti il ricorso in appello proposto dalla ARERA – Autorità di Regolazione per Energia Reti e Ambiente contro la Società per la riforma della sentenza pronunciata dal Tribunale Amministrativo Regionale per la Lombardia, Milano, Sez. I, del 10 settembre 2021, n. 1983 e disponendo il rimborso della sanzione pagata che è stata iscritta nella voce proventi non ricorrenti negli Altri Ricavi.

H) Fiscalità: Il tax rate dell'esercizio è stato inferiore a quello del precedente esercizio grazie ai benefici delle deduzioni relative alle perdite su crediti accertate nel corso dell'esercizio per cui si fa rinvio alla nota integrativa.

Per quanto riguarda i risultati settoriali, da rilevare come l'Idrico ed Energia e reti presentino risultati positivi; il servizio ambientale vede invece un risultato negativo, in parte mitigato dal contributo della commessa macerie. Da rilevare come i costi operativi del settore ambiente non hanno trovato pieno riconoscimento nelle tariffe applicate ai Comuni nell'esercizio 2021, da qui l'istanza di riequilibrio economico finanziario avanzata all'Autorità d'Ambito.

L'art. 6, comma 2 del D.Lgs. 175/2016, il c.d. "Testo Unico in materia di Società a partecipazione pubblica", ha introdotto l'obbligo per tutte le Società in controllo pubblico di predisporre specifici programmi di valutazione del rischio di crisi aziendale.

La Valle Umbra Servizi S.p.A. è controllata direttamente da soggetti pubblici ed in ragione di ciò ha predisposto un programma di valutazione del rischio aziendale.

Tenuto conto che la norma di legge fa riferimento a "indicatori" e non a "indici" e, dunque a un concetto di più ampia portata e di natura predittiva, la Società ha individuato i seguenti strumenti di valutazione dei rischi oggetto di monitoraggio:

- analisi di indici e margini di bilancio;
- analisi prospettica attraverso indicatori;
- l'adozione del modello empirico Z-score ideato da Altman e successive rielaborazioni;

L'analisi di bilancio si focalizza sulla:

- solidità: l'analisi è indirizzata ad apprezzare la relazione fra le diverse fonti di finanziamento e la corrispondenza tra la durata degli impieghi e delle fonti;
 - liquidità: l'analisi ha ad oggetto la capacità dell'azienda di far fronte ai pagamenti a breve con la liquidità creata dalle attività di gestione a breve termine;
 - redditività: l'analisi verifica la capacità dell'azienda di generare un reddito capace di coprire l'insieme dei costi aziendali nonché, eventualmente, remunerare del capitale.
- Tali modelli di indagine sono stati utilizzati considerando un arco di tempo triennale (compreso l'esercizio 2020), con riferimento ai risultati conseguiti.

Di seguito le tabelle che riportano i valori dei principali indici e margini consuntivi della società.

Indicatori Redditali (€/000)	2020	2019	2018
Margine Operativo Lordo (EDITDA)	10.488	9.795	16.586
Risultato Operativo	1.931	2.022	9.386
Risultato prima delle imposte	2.414	2.582	9.674
Risultato netto	1.505	2.102	6.855

Indici Redditività	2020	2019	2018
EBITDA Margin	17,2%	16,3%	24,6%
ROE (Risultato/Mezzi propri)	18,7%	31,1%	63,8%
ROI Risultato operativo/Capitale Investito	4,72%	5,20%	26,08%
ROS Risultato operativo/Ricavi Vendita	3,2%	3,4%	13,9%

Indici Struttura Finanziaria	2020	2019	2018
Mezzi propri + Pass conso/Attivo Immob	110,9%	109,3%	108,5%
Passività consolidate+ Passività Correnti/Mezzi propri	3,23	3,60	3,61
Indice Copertura Oneri Finanziari (OF/Ebitda)	0,05	0,07	0,05
Rapporto PFN/EBITDA	1,97	1,97	1,15
Rapporto PFN/Mezzi Propri	0,95	0,96	0,99

Indici Solvibilità	2020	2019	2018
Margine Disponibilità (Att corr - Pass corr) (€/000)	5.727,97	4.611,96	3.979,31
Quoziente Disponibilità (Att corr/Pass corr)	117%	112%	110%
Margine tesoreria (Liq Diff+ Liq Imm - Pass Corr) (€/000)	4.697,67	3.633,19	3.028,72
Quoziente tesoreria (Liq Diff+ Liq Imm/Pass Corr)	114%	109%	108%

Annualità 2021 (confronto con il 2020)

INDICATORI ECONOMICI E INVESTIMENTI

(Euro)	2021	2020	Variazione
Indicatori economici e investimenti			
Ricavi	60.086.838	60.906.927	-820.088
Margine operativo lordo (<i>Ebitda</i>)	9.494.353	10.487.940	-993.587
Margine operativo lordo/ricavi	15,80%	17,22%	-1,42%
Utile operativo	874.483	1.930.793	-1.056.310
Utile operativo/ricavi	1,46%	3,17%	-1,71%
Utile netto	1.520.331	1.504.906	15.425
Utile netto/ricavi	2,5%	2,5%	0,1%
Investimenti netti	6.627.099	8.209.540	-1.582.441

INDICATORI PATRIMONIALI FINANZIARI

(Euro)	2021	2020	Variazione
Indicatori patrimoniali finanziari			
Immobilizzazioni nette	52.442.010	54.017.815	-1.575.805
Capitale circolante netto	5.397.079	7.559.927	-2.162.847
Fondi	-19.565.578	-19.272.733	-292.845
Capitale investito netto	38.273.511	42.305.009	-4.031.498
Indebitamento finanziario netto	15.802.136	20.628.788	-4.826.652

INDICATORI ECONOMICO -PATRIMONIALI

(Euro)	2021	2020	Variazione
Indicatori economicopatrimoniali			
Pfn/Ebitda	1,66	1,97	-0,30
Ffo/Pfn	24,0%	18,6%	5,4%
Roi	2,2%	4,7%	-2,6%
Roe	7,3%	7,5%	-0,2%
Cash flow	1.965.020	-366.577	2.331.597

La società VUS S.p.A. opera in mercati interamente regolamentati (Idrico, Gas, Rifiuti) dall'ARERA che ha competenze specifiche in materia di

- accesso alle reti;
- regolazione delle tariffe applicate all'interno del mercato tutelato;
- andamento e funzionamento del mercato settoriale;
- standard di servizio;
- livelli di tutela e informazione dei consumatori.

I proventi tariffari ed i costi aziendali (correnti e di investimento) è diretta conseguenza delle determinazioni e degli standard minimi di servizio determinati ed imposti da ARERA.

La società nel rispetto degli adempimenti ed obiettivi individuati dall'Autorità pone in essere politiche volte al contenimento dei costi anche mediante riorganizzazione dei servizi e di razionalizzazione dei processi operativi.

Presupposto della continuità aziendale

La Società, nell'esercizio chiuso al 31 dicembre 2021, ha realizzato un utile dell'esercizio pari ad € 1.520.331.

Con riferimento alla situazione finanziaria, al 31 dicembre 2021 la Società presenta una posizione finanziaria netta per Euro 15.802.136 (Euro 19.004.914 al 31 dicembre 2020).

L'indebitamento comprende Euro 19.228.085 di mutui a medio e lungo termine contratti a fronte di specifici investimenti ed Euro -3.425.949 di disponibilità nette a breve termine.

Quale strumento di previsione e di continuo monitoraggio, la Società ha predisposto il Budget 2022 ed il Piano 2022-2031, considerando l'evoluzione della situazione finanziaria con riferimento agli impegni finanziari correnti e di investimento, alle linee di credito disponibili, alle disponibilità liquide esistenti, ai contributi pubblici a valere sugli investimenti attesi e all'autofinanziamento aziendale.

Il Budget 2022, approvato dal C.d.A. nella seduta dell'11 maggio 2022 e dall'assemblea dei soci, che è basato sulla previsione (i) del perdurare dell'assolvimento, da parte dei Comuni Azionisti, degli impegni contrattuali correnti e pregressi, (ii) del riconoscimento di incrementi tariffari nel settore rifiuti adeguati a garantire l'equilibrio economico e finanziario del gestore ed alla copertura dei costi operativi e di capitale, oggetto di istanza di riequilibrio, (iii) della conferma dei risultati economici positivi della controllata VUSCOM, prevede/stima un risultato positivo nell'esercizio 2022 e mostra la sostenibilità finanziaria della Società pur con un aumento dell'indebitamento collegato ai nuovi investimenti per Euro 27 milioni nel quadriennio 2022-2025.

Inoltre, come illustrato in dettaglio nel paragrafo della Relazione sulla Gestione, nel Piano 2022-2031, la Società conta di realizzare un ambizioso piano di investimenti sia nel settore idrico che in quello ambientale per complessivi Euro 126 milioni.

Le previsioni economico finanziarie mostrano la sostenibilità economico finanziaria di medio periodo della Società e il fabbisogno finanziario sarà oggetto di specifico funding nel secondo semestre del 2022 nominando un advisor finanziario. In tale fase, per agevolare la bancabilità, potrebbe essere necessario "societarizzare" i vari business in società di scopo.

Si evidenzia peraltro che, qualora dovesse emergere una non completa risposta del mercato finanziario alle esigenze della Società per l'importo richiesto, la Società potrà valutare una rimodulazione e riduzione del piano degli investimenti, mantenendo comunque l'equilibrio economico anche in considerazione della modalità di determinazione delle tariffe.

Al fine della valutazione del presupposto della continuità aziendale, si deve aggiungere la proposta, da parte degli Amministratori, di destinare l'intero utile di periodo a riserva straordinaria per supportare l'operatività finanziaria ed il futuro piano di investimenti della Società.

In considerazione di quanto sopra descritto, il bilancio d'esercizio al 31 dicembre 2021 è stato redatto nel presupposto della continuità aziendale confidando sia nel proseguimento delle azioni intraprese sopra descritte sia nel proseguimento, da parte dei Comuni Soci, degli impegni presi.

L'attività introdotta ex art. 6, co. 2 e 4 del d.lgs. 175/2016 non può però fondarsi solo su modelli di valutazione imperniati sull'utilizzo di valori iscritti in bilancio: un'impostazione *backward looking*, basata sull'esperienza passata cristallizzata nei prospetti contabili, appare insufficiente in quanto non consente di scontare le aspettative di evoluzione futura dell'azienda; senza contare che i ratio possono essere fuorvianti perché troppo diversi per settori e classi dimensionali, ed estremamente connessi alle peculiarità del sistema economico sociale in cui opera l'azienda oggetto di analisi.

Nel caso della Valle Umbra Servizi S.p.A. l'analisi prospettica si sviluppa su un arco temporale pari a quello del Piano Programma, che ingloba in sé il bilancio di previsione (budget) aziendale 2022. Il periodo preso in esame è individuato nel triennio 2021-2022-2023; in un'ottica prospettica sono stati considerati gli indici già utilizzati nell'analisi di bilancio, utilizzando in tal caso i dati prospettici da piano.

Indicatori Redditali (€/000)	2021	2022	2023
Margine Operativo Lordo (EDITDA)	8.870	10.717	11.878
Risultato Operativo	1.763	3.179	4.212
Risultato prima delle imposte	2.424	3.710	4.532
Risultato netto	1.759	2.415	2.981
Indici Redditività	2021	2022	2023
EBITDA Margin	15,2%	18,3%	20,3%
ROE (Risultato/Mezzi propri)	8,3%	10,5%	11,7%
ROI Risultato operativo/Capitale Investito	3,4%	5,8%	7,2%
ROS Risultato operativo/Ricavi Vendita	3,0%	5,4%	7,2%
Indici Struttura Finanziaria	2021	2022	2023
Mezzi propri + Pass conso/Attivo Immob	101,9%	102,6%	103,2%
Passivita consolidate+ Passivita Correnti/Mezzi propri	300,9%	273,8%	241,3%
Indice Copertura Oneri Finanziari (OF/Ebitda)	-5,4%	-5,1%	-5,8%
Rapporto PFN/EBITDA	3,18	2,78	2,53
Rapporto PFN/Mezzi Propri	1,23	1,17	1,06
Indici Solvibilità	2021	2022	2023
Margine Disponibilità (Att corr - Pass corr) (€/000)	1.246,79	1.765,94	2.290,42
Quoziente Disponibilità (Att corr/Pass corr)	105%	107%	110%
Margine tesoreria (Liq Diff+ Liq Imm - Pass Corr) (€/000)	255,23	784,29	1.318,58
Quoziente tesoreria (Liq Diff+ Liq Imm/Pass Corr)	101%	103%	106%

Di seguito le tabelle che riportano un giudizio sui valori medi prospettici della Società basati sulla letteratura economica del triennio 2021-2023

Indicatori Redditali (€/000)	Media Triennio	valore ottimale	Giudizio
Margine Operativo Lordo (EDITDA)	10.488	> 0	Positivo
Risultato Operativo	3.051	> 0	Positivo
Risultato prima delle imposte	3.555	> 0	Positivo
Risultato netto	2.385	> 0	Positivo
Indici Redditività	Media Triennio	valore ottimale	Giudizio
EBITDA Margin	17,9%	> 0	Positivo
ROE (Risultato/Mezzi propri)	10,2%	> 0	Positivo
ROI Risultato operativo/Capitale Investito	5,5%	> 0	Positivo
ROS Risultato operativo/Ricavi Vendita	5,2%	> 0	Positivo
Indici Struttura Finanziaria	Media Triennio	valore ottimale	Giudizio
Mezzi propri + Pass conso/Attivo Immob	102,5%	100,0%	Positivo
Passivita consolidate+ Passivita Correnti/Mezzi propri	2,72	<5	Positivo
Indice Copertura Oneri Finanziari (OF/Ebitda)	-5,4%	<25%	Positivo
Rapporto PFN/EBITDA	2,83	<3	Positivo
Rapporto PFN/Mezzi Propri	1,16	<2,5	Positivo
Indici Solvibilità	Media Triennio	valore ottimale	Giudizio
Margine Disponibilità (Att corr - Pass corr) (€/000)	1.768	>0	Positivo
Quoziente Disponibilità (Att corr/Pass corr)	108%	100%	Positivo
Margine tesoreria (Liq Diff+ Liq Imm - Pass Corr) (€/000)	786	>0	Positivo
Quoziente tesoreria (Liq Diff+ Liq Imm/Pass Corr)	103,39%	100%	Positivo

Gli indicatori risultano essere positivi; alcuni di essi, in particolare quelli sulla solvibilità e sulla struttura finanziaria sono appena superiori al dato minimo. Si ritiene che non rappresentino una criticità rilevante, ancorché sia necessario *un costante monitoraggio* delle grandezze sottostanti.

Si riporta un estratto della relazione semestrale al 30/06/2022

Di seguito i principali eventi dell'esercizio chiuso al 30 giugno 2022:

Delibera Arera 34/2022: ripresa delle fatturazioni idriche ordinarie alle popolazioni colpite dagli eventi sismici del 2016 e successivi.

Come noto la Delibera in oggetto proroga fino al 31/12/2022 le agevolazioni tariffarie a sostegno delle popolazioni colpite dagli eventi sismici del 24 agosto 2016 esclusivamente per i clienti:

- le cui utenze e forniture siano ubicate nelle cosiddette «zone rosse»;
 - abbiano presentato, apposita istanza al gestore e all'Agenzia delle Entrate entro il 30/4/2021 circa l'inagibilità dell'immobile ai sensi della Delibera 111/2021;
 - le cui utenze di forniture siano asservite a soluzioni di emergenza (SAE e MAPRE)
- Per tutti gli altri clienti le agevolazioni hanno avuto termine al 31/12/2020.

Meccanismo di compensazione dei gestori del servizio idrico integrato.

Con deliberazione 18 aprile 2017 252/2017/r/com l'ARERA ha emanato «disposizioni in materia di agevolazioni tariffarie e rateizzazione dei pagamenti per le popolazioni colpite dagli eventi sismici verificatisi nei giorni del 24 agosto 2016 e successivi» prevedendo che i minori ricavi derivanti dall'applicazione delle disposizioni precedenti, sono compensati dalla CSEA tenendo conto delle anticipazioni erogate ai gestori medesimi ai sensi dell'Articolo 5 della deliberazione 810/2016/R/com.

La Società nel mese di aprile 2022 ha proceduto alla fatturazione dei consumi sospesi riferiti alle annualità 2019 e 2020 per circa Euro 1,1 milioni ed ha proceduto ad avanzare al contempo richiesta di anticipazione alla CSEA Cassa per i servizi energetici e ambientali la cui erogazione è prevista entro il mese di luglio 2022.

Deliberazione Arera 11 febbraio 2020 30/2020/s/gas -irrogazione di sanzioni amministrative pecuniarie e adozione di provvedimenti prescrittivi per violazioni in materia di separazione funzionale e contabile (unbundling)

Con Deliberazione ARERA dell'11 febbraio 2020 30/2020/S/GAS, l'ARERA (Autorità di Regolazione per Energia Reti e Ambiente) aveva sanzionato la Valle Umbra Servizi S.p.A. per la presunta violazione delle norme in tema di separazione funzionale e contabile irrogando una sanzione economica pari ad Euro 428.000,00 ed assegnando alla Società un termine per adottare le modifiche societarie atte a determinare la cessazione delle presunte condotte lesive.

Con ricorso instaurato davanti al T.A.R. Milano la Società ha impugnato, domandandole la sospensione dell'efficacia, la deliberazione Arera dell'11 febbraio 2020 30/2020/S/GAS avente ad oggetto irrogazione di una sanzione amministrativa pecuniaria riguardante la presunta violazione delle previsioni relative alla materia di separazione funzionale e contabile.

Attraverso l'impugnazione della delibera in esame avanti il Tar Milano la Società ha contestato l'infondatezza della violazione denunciata dall'Autorità di regolazione, eccependo contestualmente, l'estinzione del potere sanzionatorio di quest'ultima a causa della intempestiva notifica della contestazione degli addebiti avvenuta oltre i 180 giorni dall'accertamento dell'illecito. Il Tribunale Amministrativo Regionale per la Lombardia, Milano, Sez. I, con sentenza del 10 settembre 2021, n. 1983 accoglieva il ricorso della Società. L'Autorità proponeva ricorso al Consiglio di Stato.

Il Consiglio di Stato, con sentenza n. 1723/2022 pubblicata in data 11.03.2022, ha respinto il ricorso in appello proposto dalla ARERA – Autorità di Regolazione per Energia Reti e Ambiente contro la VUS S.p.A. decretando altresì la restituzione della sanzione comminata e nel frattempo corrisposta.

In ottemperanza al disposto di cui all'art. 7 co. 1 del TIU [Testo Integrato delle disposizioni circa gli obblighi di separazione amministrativa e contabile (unbundling)] che stabilisce obblighi di separazione funzionale-giuridica della distribuzione del gas naturale dalle altre attività (nelle quali rientra l'attività di vendita ai clienti finali del gas naturale), l'organo gestorio ha dato avvio alla procedura di cui all'art. 2465 c.c. funzionale al conferimento del ramo aziendale «distribuzione reti gas» (comprendendo quindi anche i rapporti economici-giuridici in essere con i Comuni attualmente beneficiari del servizio di distribuzione del gas naturale) in apposita costituenda società a responsabilità limitata totalmente detenuta da Valle Umbra Servizi S.p.A..

Per informazioni aggiuntive, relative alla costituenda Società, si rinvia al paragrafo riportato al termine dei dati contabili e della determinazione degli obiettivi della società VUS S.p.A.

Delibera 26 aprile 2022 183/2022/R/idr Applicazione del meccanismo incentivante della regolazione della qualità tecnica del servizio idrico integrato (RQTI) per le annualità 2018-2019. Risultati finali

Per la prima volta in Italia, il servizio idrico è stato misurato e giudicato, attribuendo premi e penalità ai gestori, per risultati raggiunti e consolidati nel 2018 e 2019. La graduatoria è stata pubblicata da ARERA con la delibera 183/2022/R/idr che conclude il primo biennio di applicazione del meccanismo incentivante.

Perdite idriche, interruzioni di servizio, qualità dell'acqua erogata, adeguatezza del sistema fognario, qualità dell'acqua depurata e smaltimento dei fanghi, sono i 6 macro-indicatori sulla base dei quali ciascuno degli operatori del servizio idrico è stato analizzato e classificato (per il primo biennio il tema delle interruzioni è stato escluso dal meccanismo incentivante).

Il complesso sistema di analisi dei dati avviato nel 2018 da ARERA con la delibera sulla Regolazione della Qualità Tecnica del servizio idrico integrato (RQTI) ha permesso di codificare i risultati raggiunti in questi anni da 203 gestori, che complessivamente coprono l'84% della popolazione nazionale.

Analizzando i dati pervenuti l'Autorità ha potuto assegnare un premio a chi ha raggiunto, mantenuto e migliorato gli obiettivi prefissati e una penalità agli altri.

L'ammontare di risorse dedicate alle premialità è stabilito anno per anno dalla raccolta in bolletta della componente UI2 (componente perequativa destinata alla promozione della qualità dei servizi di acquedotto, fognatura e depurazione), che per il 2018 ammonta complessivamente a circa 63,2 milioni di euro e per il 2019 a circa 72,16 milioni di euro. Le corrispondenti penalità sono 3,9 milioni per il 2018 e 5,9 milioni per il 2019.

Il meccanismo di analisi dei dati dei gestori opera per stadi di valutazione, a cui gli operatori accedono in funzione della loro classe di appartenenza per ciascun macro-indicatore, articolati nei seguenti livelli: BASE, che prevede l'attribuzione di premialità e penalità in funzione del raggiungimento o meno degli obiettivi da parte di ciascun gestore; AVANZATO, che prevede la definizione di graduatorie volte a dare evidenza dei gestori che hanno raggiunto le migliori performance e conseguito i miglioramenti più ampi per ogni macro indicatore; ECCELLENZA, che mette in evidenza i migliori operatori, valutati complessivamente in tutte le fasi del servizio.

La Valle Umbra Servizi S.p.A. ha raggiunto risultati lusinghieri posizionandosi al 21° posto nel 2018 e al 22° nel 2019 raggiungendo l'eccellenza con relative premialità per alcuni indicatori ancorchè abbia avuto per altri dei risultati sicuramente migliorabili che hanno comportato l'addebito di penalità.

Delibera 18 maggio 2022 n. 3 Autorità Umbra Rifiuti ed idrico Validazione ai sensi dell'art. 7 comma 3 lett. g) L.R. 11/2013 dei Piani Economici Finanziari TARI 2022-2025 dei comuni del Sub Ambito n. 3 elaborati ai sensi del metodo MTR-2 di cui alla deliberazione ARERA n. 363/2021/R/rif

Con Deliberazione dell'Assemblea dei Sindaci n. 3 del 18/05/2022 l'Autorità Umbra Rifiuti ed Idrico (AURI) ha proceduto all'approvazione dei piani economico finanziari PEF-TARI per l'anno 2022 per i Comuni del Sub Ambito n.3.

L'Ente di Governo dell'ambito ha riconosciuto, per l'annualità 2022, un incremento medio al gestore Valle Umbra Servizi S.p.A. del 4,72%, ben inferiore al massimo limite di crescita stabilito dall'Autorità di regolazione, evidenziando anche per l'esercizio 2022 n mancato riconoscimento di costi tariffario di costi operativi e costi di capitale.

Tale circostanza aggrava ulteriormente il disequilibrio economico del servizio, già evidenziato anche in fase di definizione dei PEF 2021, con la mancata copertura dei costi operativi e di capitale e che aveva portato la Società a fine 2021 a presentare istanza di riequilibrio economico-finanziario della gestione.

La Società anche per il 2022 sosterrà quindi dei costi di gestione del servizio ben superiori alla tariffa deliberata e ciò potrebbe determinare delle difficoltà nel realizzare gli obiettivi di qualità del servizio e di raccolta differenziata che la Società si era posta proprio per mancanza di risorse finanziarie.

Approvazione bilancio delle controllate VUS COM S.r.l. e VUSGPL S.r.l.

Nel mese di maggio 2022, sono stati approvati dai rispettivi Consigli di Amministrazione i bilanci relativi all'esercizio 2021 delle controllate VUS COM S.r.l. e VUS GPL S.r.l..

La Società VUS COM S.r.l., attiva nella commercializzazione del gas naturale, ha approvato il proprio bilancio con un risultato positivo di Euro 1.151.688.

La Società VUSGPL S.r.l., attiva nella commercializzazione del gas G.P.L. e conduzione impianti termici, ha approvato il bilancio con un risultato positivo di Euro 2.345

Certificazione Laboratorio Acque Aziendale

Valle Umbra Servizi S.p.A. ha ottenuto il 20 aprile 2022 la certificazione UNI CEI EN ISO/IEC 17025/2018, richiesta per i primi 7 parametri di prova per le acque destinate al consumo umano (PH, Nitrati, Arsenico, Batteri coliformi/Escherichia coli, Enterococchi, Tetracloroetilene e Tricloroetilene), che attesta la competenza, l'imparzialità e il regolare e coerente funzionamento del Laboratorio Acque aziendale.

Piano Nazionale Di Ripresa E Resilienza

La società ha presentato nel mese di febbraio 2022, nell'ambito del PNNR (Piano Nazionale Di Ripresa E Resilienza) 8 progetti di riqualificazione articolati su tre linee di intervento per un totale di investimento di oltre 40 milioni di Euro.

Si tratta nel dettaglio dei seguenti interventi:

Linea A Miglioramento e meccanizzazione della rete di raccolta differenziata dei rifiuti urbani

a) Costituzione di una rete di punti di conferimento altamente tecnologici nelle zone a bassa densità abitativa, tramite installazione di isole informatizzate – settore ambiente Euro 1,15 milioni

b) Centrale di comando: sistema digitale integrato finalizzato all'applicazione della tariffa puntuale settore ambiente Euro 0,9 milioni

c) Realizzazione di un centro di raccolta e un centro per il riuso siti in località santo chiodo – Spoleto settore ambiente Euro 1,3 milioni

Linea B Ammodernamento (anche con ampliamento di impianti esistenti) e realizzazione di nuovi impianti di trattamento/riciclo dei rifiuti urbani provenienti dalla raccolta differenziata

d) Impianto di selezione e trattamento di casone miglioramento funzionale dell'impianto di selezione e valorizzazione di casone – comune di Foligno settore ambiente 17,6 milioni

e) Ammodernamento stazione della trasferta nel comune di Spoleto, località Camposalese settore ambiente Euro 1,9 milioni

f) Realizzazione di una Stazione di trasferta in Comune di Norcia, località Serravalle (PG) settore ambiente Euro 2,4 milioni

Linea C Ammodernamento (anche con ampliamento di impianti esistenti) e realizzazione di nuovi impianti innovativi di trattamento/riciclaggio per lo smaltimento di materiali assorbenti ad uso personale (PAD), i fanghi di acque reflue, i rifiuti di pelletteria e i rifiuti tessili

g) Realizzazione di una piattaforma regionale per l'essiccazione dei fanghi presso l'impianto di depurazione di casone nel comune di Foligno settore idrico Euro 10 milioni

h) Riqualificazione, messa a norma e potenziamento della linea fanghi, con realizzazione di un centro di recupero energetico e di un impianto di biometano presso il depuratore di Casone di Foligno settore idrico Euro 9,6 milioni

SINTESI ANDAMENTO ECONOMICO FINANZIARIO E DEFINIZIONE DEGLI INDICATORI ALTERNATIVI DIPERFORMANCE

Il margine operativo lordo (Ebitda) è un indicatore della performance operativa ed è calcolato sommando all'"utile operativo" gli "ammortamenti, accantonamenti e svalutazioni". Questo indicatore rappresenta una misura utile per la valutazione delle performance anche attraverso il confronto della redditività operativa del periodo di riferimento con quella dei periodi precedenti.

Il margine operativo lordo su ricavi, l'utile operativo su ricavi e il risultato netto su ricavi misurano la performance operativa facendo una proporzione, in termini percentuali, del margine operativo lordo, dell'utile operativo e dell'utile netto diviso il valore dei ricavi.

Gli investimenti netti sono ottenuti dalla somma degli investimenti in immobilizzazioni materiali, attività immateriali e partecipazioni al netto dei contributi in conto capitale.

(Euro)	1° Sem 2022	1° Sem 2021	Variazione
Indicatori economici e investimenti			
Ricavi	30.743.894	29.728.056	1.015.839
Margine operativo lordo (Ebitda)	4.103.461	4.588.030	-484.569
Margine operativo lordo/ricavi	13,35%	15,43%	-2,09%
Utile operativo	368.353	678.952	-310.599
Utile operativo/ricavi	1,20%	2,28%	-1,09%
Utile netto	139.132	716.071	-576.939
Utile netto/ricavi	0,5%	2,4%	-2,0%
Investimenti netti	2.465.071	4.076.555	-1.611.484

Anno precedente:

(Euro)	1° Sem 2021	1° Sem 2020	Variazione
Indicatori economici e investimenti			
Ricavi	29.728.056	29.815.900	-87.844
Margine operativo lordo (Ebitda)	4.588.030	4.450.767	137.263
Margine operativo lordo/ricavi	15,43%	14,93%	0,51%
Utile operativo	678.952	753.910	-74.958
Utile operativo/ricavi	2,28%	2,53%	-0,24%
Utile netto	716.071	701.598	14.473
Utile netto/ricavi	2,4%	2,4%	0,1%
Investimenti netti	4.076.555	8.019.890	-3.943.335

Le immobilizzazioni nette sono determinate quale somma di: immobilizzazioni materiali; attività immateriali e avviamento; partecipazioni; attività e passività fiscali differite. Questo indicatore rappresenta una misura utile per la valutazione delle immobilizzazioni nette, anche attraverso il confronto con i periodi precedenti. Questo permette di condurre analisi sui trend e confrontare le efficienze realizzate nei periodi.

Il capitale circolante netto è definito dalla somma di: rimanenze; crediti e debiti commerciali; crediti e debiti per imposte correnti; altre attività e altre passività correnti; quota corrente di attività e passività per strumenti finanziari derivati su commodity. Questo indicatore rappresenta una misura utile per la valutazione delle capacità di generare cassa tramite l'attività operativa in un orizzonte temporale di 12 mesi, anche attraverso il confronto con i periodi precedenti.

I fondi accolgono la somma delle voci di "trattamento di fine rapporto e altri benefici" e "fondi per rischi e oneri". Questo indicatore rappresenta una misura utile per la valutazione della capacità di far fronte a possibili passività future, anche attraverso il confronto con i periodi precedenti.

Il capitale investito netto è determinato dalla somma algebrica delle "immobilizzazioni nette", del "capitale circolante netto" e dei "fondi". Questo rappresenta una misura utile per la valutazione di tutte le attività e passività operative correnti e non correnti.

L'indebitamento finanziario netto rappresenta un indicatore della struttura finanziaria. Tale indicatore è quindi determinato come somma delle voci: attività finanziarie correnti; disponibilità liquide e mezzi equivalenti; passività finanziarie correnti e non correnti; quota corrente e non corrente di attività e passività. Questo rappresenta una misura utile per la valutazione del livello di indebitamento finanziario, anche attraverso il confronto con i periodi precedenti.

Le fonti di finanziamento sono ottenute dalla somma dell'“indebitamento finanziario netto” e del “patrimonio netto”. Questo indicatore rappresenta la suddivisione delle fonti di finanziamento tra capitale proprio e di terzi ed è un indicatore dell'autonomia e solidità finanziaria della Società

(Euro)	1° Sem 2022	1° Sem 2021	Variazione
Indicatori patrimoniali- finanziari			
Immobilizzazioni nette	52.075.529	54.269.681	-2.194.152
Capitale circolante netto	7.795.279	7.463.612	331.667
Fondi	-19.500.651	-18.933.665	-566.985
Capitale investito netto	40.370.158	42.799.628	-2.429.470
Indebitamento finanziario netto	17.712.975	20.407.336	-2.694.361

Anno precedente:

(Euro)	1° Sem 2021	1° Sem 2020	Variazione
Indicatori patrimoniali- finanziari			
Immobilizzazioni nette	54.269.681	54.017.815	251.866
Capitale circolante netto	7.463.612	7.559.927	-96.314
Fondi	-18.933.665	-19.272.733	339.067
Capitale investito netto	42.799.628	42.305.009	494.618
Indebitamento finanziario netto	20.407.336	20.628.788	-221.452

L'indice Pfn/Ebitda, esposto come multiplo dell'Ebitda, rappresenta una misura della capacità della gestione operativa di remunerare il debito finanziario netto.

Il Fund from operation è calcolato a partire dal margine operativo lordo a cui vengono sottratti le svalutazioni crediti, gli oneri finanziari, le imposte e gli utilizzi dei fondi rischi e Tfr. Questo indicatore rappresenta una misura della capacità dell'attività operativa di generare cassa.

Il Roi, cioè il rendimento del capitale investito netto, è dato dal rapporto tra il Margine operativo netto e il capitale investito netto ed è espresso in percentuale. Questo indicatore intende misurare

la capacità di produrre ricchezza tramite la gestione operativa e quindi di remunerare il capitale proprio e quello di terzi.

Il Roe, cioè il rendimento del capitale proprio, è dato dal rapporto tra l'utile netto e il patrimonio netto ed è espresso in percentuale. Questo indicatore intende misurare la redditività ottenuta dagli investitori a titolo di rischio.

Il flusso di cassa (cash flow) è dato dal flusso di cassa operativo (cash flow operativo) al netto dei dividendi distribuiti. Il cash flow operativo è calcolato a partire dal margine operativo lordo, a cui si sommano, le variazioni di Ccn, al netto degli incrementi del fondo svalutazione crediti, gli utilizzi dei fondi rischi e Tfr, gli investimenti operativi e finanziari, gli oneri e proventi finanziari e le imposte. e intende misurare la capacità di generazione di cassa dell'impresa e quindi la sua capacità di autofinanziamento.

(Euro)	1° Sem 2022	1° Sem 2021	Variazione
Indicatori economico- patrimoniali			
Pfn/Ebitda	4,32	2,22	2,09
Ffo/Pfn	2,7%	18,7%	-15,9%
Roi	0,9%	3,2%	-2,3%
Roe	0,6%	6,6%	-6,0%
Cash flow	-3.576.800	93.987	-3.670.787

Anno precedente:

(Euro)	1° Sem 2021	1° Sem 2020	Variazione
Indicatori economico- patrimoniali			
Pfn/Ebitda	2,22	2,32	-0,09
Ffo/Pfn	18,7%	38,0%	-19,3%
Roi	3,2%	7,0%	-3,9%
Roe	6,6%	6,7%	-0,1%
Cash flow	93.987	-366.577	460.564

ANDAMENTO ECONOMICO E SITUAZIONE PATRIMONIALE – FINANZIARIA

Il bilancio chiuso al 30 giugno 2022 presenta un risultato positivo al netto delle imposte di competenza pari ad Euro +158.390 (Euro 716.071 nel primo semestre 2021).

Di seguito il conto economico riclassificato secondo lo schema a “valore aggiunto”

	I Sem 2022	%	1° Sem 2021	%	Var	%
Ricavi per servizi e prestazioni	29.925.383	97,3%	29.174.490	96,1%	750.893	2,6%
Altri ricavi	818.511	2,7%	553.566	3,9%	264.945	47,9%
Ricavi netti di vendita e prestazioni	30.743.894	100,0%	29.728.056	100,0%	1.015.839	3,4%
Materie prime, sussidiarie e merci	-1.276.951	-4,2%	-1.202.780	-3,8%	74.171	6,2%
Servizi	-11.667.747	-38,0%	-10.435.580	-36,1%	1.232.167	11,8%
Godimento di beni di terzi	-2.172.629	-7,1%	-2.093.110	-6,4%	79.519	3,8%
Oneri diversi di gestione	-880.006	-2,9%	-581.938	-2,2%	298.068	51,2%
Totale Costi della Produzione	-15.997.333	-52,0%	-14.313.408	-48,6%	1.683.925	11,8%
Valore Aggiunto	14.746.561	48,0%	15.414.647	51,4%	-668.087	-4,3%
Costo del lavoro	-10.643.100	-34,6%	-10.826.618	-34,2%	-183.517	-1,7%
Margine Operativo Lordo (EDITDA)	4.103.461	13,3%	4.588.030	17,2%	-484.569	-10,6%
Ammortamenti netti	-2.835.607	-9,2%	-3.015.516	-9,8%	-179.909	-6,0%
Svalutazioni e accantonamenti	-899.501	-2,9%	-893.562	-4,3%	5.939	0,7%
Risultato Operativo	368.353	1,2%	678.952	3,2%	-310.599	45,7%
Gestione finanziaria	-26.975	-0,1%	-171.675	-0,7%	-144.699	-84,3%
Rettifiche valore Att Fin	247.100	0,8%	562.014	1,5%	314.914	-56,0%
Risultato prima delle imposte	588.478	1,9%	1.069.291	4,0%	-480.813	-45,0%
Imposte sul reddito	-430.088	-1,4%	-353.220	-1,5%	76.868	21,8%
Risultato netto	158.390	0,5%	716.071	2,5%	-557.681	-77,9%

Di seguito la rappresentazione grafica della formazione del risultato 2022 con evidenziazione del rilevante contributo della gestione caratteristica, degli ammortamenti e della gestione finanziaria e fiscale.

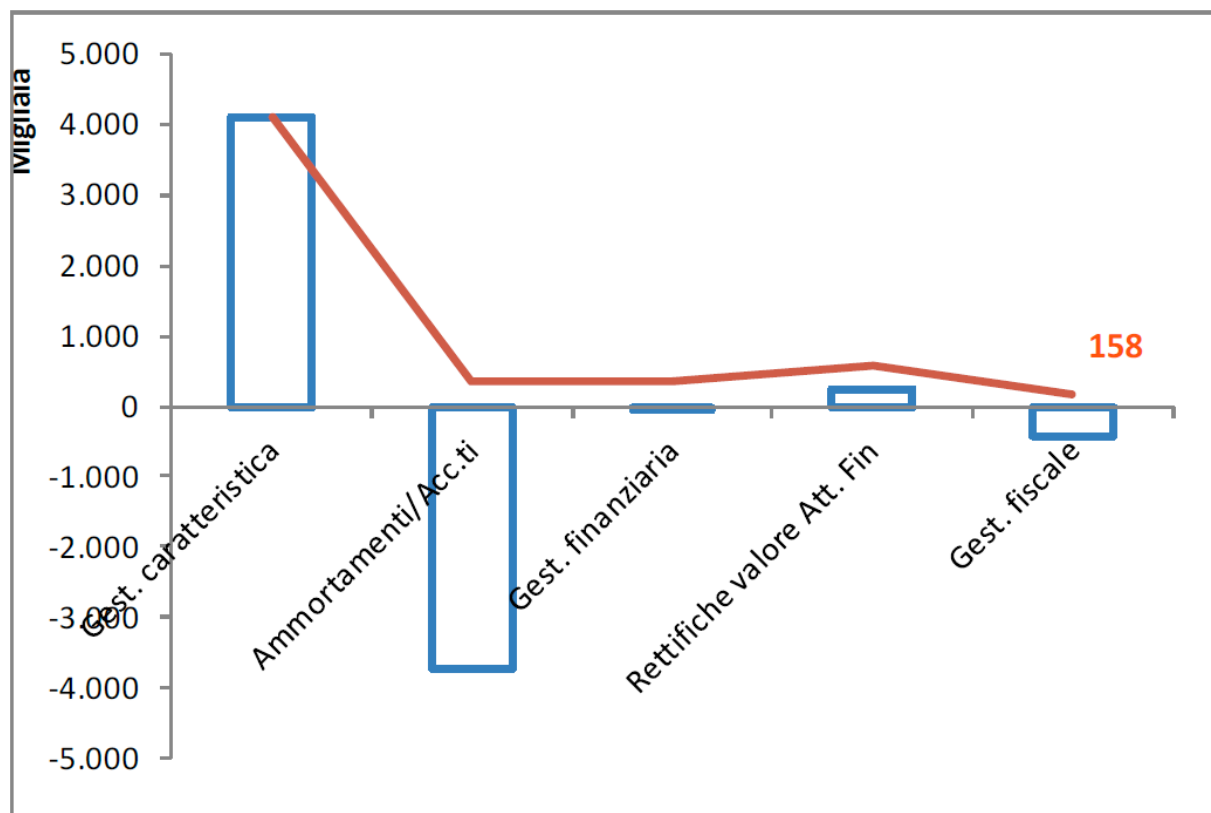

Si riportano di seguito le principali grandezze economiche relative al periodo chiuso al 30 Giugno 2022 confrontate con il dato dei due esercizi precedenti (dati in Euro/000).

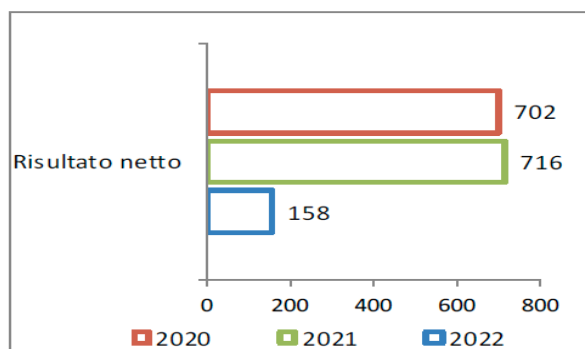
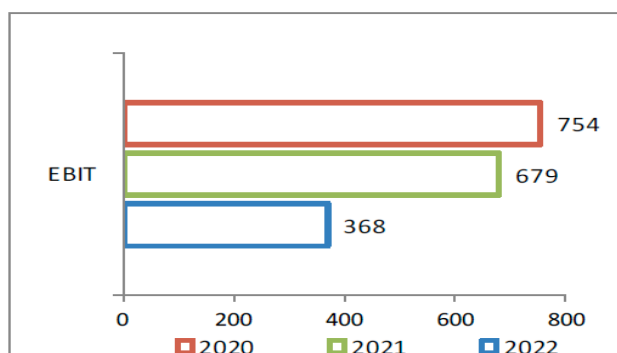
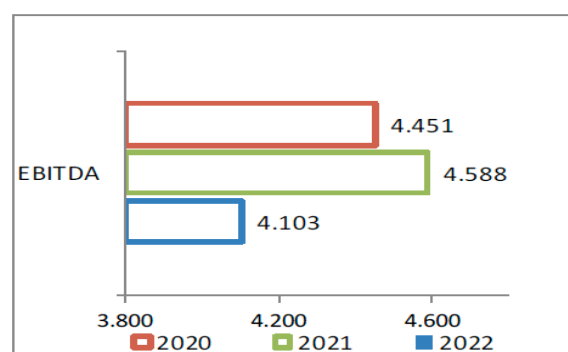
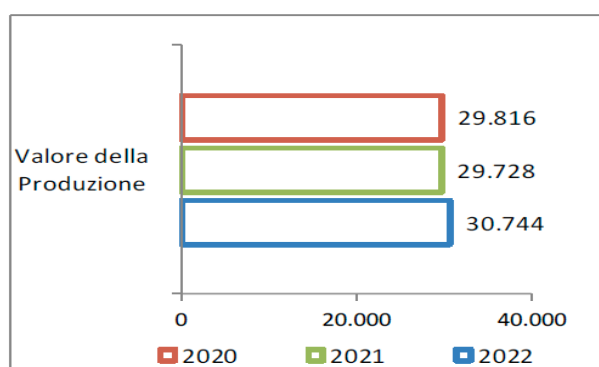

Di seguito lo stato patrimoniale riclassificato (30/06/2022 – 30/06/2021 - variazione)

	30.06.2022	31.12.2021	Variazione
IMPIEGHI			
Immobilizzazioni immateriali nette	872.036	784.983	87.052
Immobilizzazioni materiali nette	54.210.917	55.084.756	-873.839
Partecipazioni ed altre immobilizzazioni finanziarie	8.026.438	7.778.598	247.840
Ratei e risconti passivi	-11.782.736	-12.406.647	623.911
Risconti attivi pluriennali	748.873	1.200.319	-451.446
Capitale immobilizzato	52.075.529	52.442.010	-366.481
Rimanenze di magazzino	836.137	912.709	-76.572
Crediti verso Clienti	16.415.890	15.971.109	444.780
Altri crediti	15.665.304	13.092.620	2.572.684
Attività d'esercizio a breve termine	32.917.331	29.976.438	2.940.892
Debiti verso fornitori	-14.372.743	-13.871.174	-501.569
Debiti tributari e previdenziali	-3.483.321	-2.632.560	-850.761
Altri debiti	-7.265.987	-8.075.625	809.638
Passività d'esercizio a breve termine	-25.122.051	-24.579.359	-542.692
Capitale d'esercizio netto	7.795.279	5.397.079	2.398.200
Trattamento di fine rapporto di lavoro subordinato	-3.047.143	-3.121.691	74.548
Debiti tributari e previdenziali (oltre 12 mesi)			
Altre passività a medio e lungo termine	-16.453.507	-16.443.887	-9.620
Passività a medio lungo termine	-19.500.650	-19.565.578	64.928
Capitale investito Netto	40.370.159	38.273.511	2.096.648
FONTI			
Patrimonio netto	22.657.184	22.471.375	185.808
Indebitamento netto a m/l termine	16.309.203	19.228.085	-2.918.882
Indebitamento netto a b/t termine	1.403.772	-3.425.949	4.829.721
Indebitamento netto totale	17.712.975	15.802.136	1.910.839
Mezzi propri e indebitamento finanziario netto	40.370.159	38.273.511	2.096.647

Dal punto di vista patrimoniale finanziario si evidenzia un capitale investito netto di Euro 40.370.158 che nel periodo ha subito una variazione positiva di Euro 2.096.647 rispetto al 2021. Il capitale immobilizzato è variato di Euro -366.481 prevalentemente per effetto dei nuovi investimenti al netto degli ammortamenti. Il capitale d'esercizio netto ammonta ad Euro 7.795.279 rispetto ad Euro 5.397.079 del 2021. Le passività a medio e lungo termine hanno subito un decremento per Euro 64.927.

All'incremento del capitale investito corrisponde una variazione delle coperture ed in particolare un incremento dei mezzi propri pari al risultato di periodo 2021, al netto del dividendo distribuito ed una sensibile riduzione della posizione finanziaria complessiva per Euro 1.910.839.

Gli indicatori finanziari patrimoniali Debt/Equity e Debt/PFN sono in ulteriore miglioramento. L'indicatore Debt/Equity passa da 0,70 del 2021 a 0,78 del 2022, mentre Debt/PFN passa da 1,72 del 2021 a 2,16 del 2022.

Andamento Indebitamento

Di seguito si riporta la posizione finanziaria netta al 30 Giugno 2022:

Indebitamento finanziario	30.06.2022	31.12.2021	Variazione
Disponibilità liquide	3.838.320	7.414.211	-3.575.891
Crediti finanziari a breve termine	50.000	50.909	-909
Debiti finanziari a breve termine	-5.292.092	-4.039.171	-1.252.921
Debiti Finanziari verso controllate			
Indebitamento finanziario a b/t	-1.403.772	3.425.949	-4.829.721
Debiti verso soci a medio lungo termine			
Debiti finanziari a lungo termine			
	-16.309.203	-19.228.085	2.918.882
Quota a medio lungo termine mutui passivi			
Indebitamento finanziario a m/l t	-16.309.203	-19.228.085	2.918.882
Indebitamento finanziario Totale	-17.712.975	-15.802.136	-1.910.839

Anno precedente:

Indebitamento finanziario	30.06.2021	31.12.2020	Variazione
Disponibilità liquide	5.543.178	5.449.191	93.987
Crediti finanziari a breve termine	50.909	50.909	
Debiti finanziari a breve termine	-6.919.410	-6.032.850	-886.560
Debiti Finanziari verso controllate			
Indebitamento finanziario a b/t	-1.325.323	-532.750	-792.573
Debiti verso soci a medio lungo termine			
Debiti finanziari a lungo termine			
	-19.082.013	-20.096.038	1.014.025
Quota a medio lungo termine mutui passivi			
Indebitamento finanziario a m/l t	-19.082.013	-20.096.038	1.014.025
Indebitamento finanziario Totale	-20.407.336	-20.628.788	221.452

Risultati settoriali

Di seguito si riportano i risultati settoriali, che hanno visto il contributo operativo (EBITDA) positivo dei settori di Idrico ed Energia e Reti. L'area Ambiente, rileva una perdita operativa e complessiva imputabile prevalentemente alla mancata copertura dei costi operativi e d'investimento da parte della tariffa deliberate dall'Ente di Governo d'Ambito come in precedenza illustrato. Il divario rilevante tra i ricavi ed i costi del servizio, già evidenziato dalla Società all'Ente di Governo d'Ambito, è stato oggetto di Istanza di riequilibrio economico finanziario per il recupero tariffario nei successivi esercizi come previsto dal nuovo metodo MTR-2.

	Idrico	Ambiente	Energia e Reti
Valore della Produzione	12.814.951	14.572.521	3.356.422
EBITDA	4.315.276	-961.618	749.802
Reddito operativo	2.106.133	-2.168.529	430.750
Risultato netto	1.417.896	-1.732.388	453.624
Ebitda Margin	33,7%	-6,6%	22,3%

Anno precedente:

	Idrico	Ambiente	Energia e Reti
Valore della Produzione	12.927.137	13.374.594	3.426.325
EBITDA	4.464.802	-579.747	702.975
Reddito operativo	2.092.665	-1.765.385	351.671
Risultato netto	1.336.411	-1.364.401	744.061
Ebitda Margin	34,5%	-4,3%	20,5%

Di seguito un'analisi degli OBIETTIVI ASSEGNATI DALL'ENTE alla VUS che la società pubblica nel proprio sito al seguente link <https://www.vusspa.it/vus/index.php/bilanci>

Società	OBIETTIVI ANNO 2018 e seguenti	INDICATORE DI RISULTATO PREVISTO	ANNUALITA' 2019
V.U.S. S.p.A.	Miglioramento standard qualitativi dei servizi a Rete	RILEVAZIONE DEL MIGLIORAMENTO DELLA QUALITA' MEDIANTE SOMMINISTRAZIONE DI INDAGINE DI CUSTOMER SATISFACTION ALLA CLIENTELA	I dati ottenuti permettono di affermare che l'azienda riuscirà a mantenere, nei prossimi esercizi, gli stessi standard di qualità dei servizi erogati. Con il Sistema di Gestione per la Qualità la Valle Umbra Servizi S.p.A. intende offrire uno standard d'efficienza sempre più elevato per soddisfare le esigenze e le aspettative dei suoi clienti/utenti, attraverso lo standard di riferimento previsto dalla norma ISO 9000:2015, ponendo al centro del proprio sistema aziendale, il cliente e la sua piena soddisfazione, ed il continuo miglioramento delle prestazioni.
V.U.S. S.p.A.	Consolidamento del Trend positivo nei principali indicatori economici (EBITDA-gestione caratteristica, EBIT, Risultato netto)	Mantenimento dei livelli positivi raggiunto	Tutti i servizi con indicatori economici positivi EBITDA 9.795.033 EBIT 2.021.719 Risultato netto 2.102.273
V.U.S. S.p.A.	Mantenimento del rapporto tra altre spese di funzionamento e fatturato ai livelli stabiliti nel budget	% prevista 50,78% (altre spese di funzionamento € 31.469.223,00 fatturato € 61.967.490,00)	39.136.611/ 62.474.023=62,64% (% 2018=52,56 % 2017=52,28)
V.U.S. S.p.A.	Mantenimento del rapporto tra spese del personale e fatturato ai livelli stabiliti nel budget	% prevista 33,26% (personale € 20.612.675,00 fatturato € 61.967.490,00)	21.315.693/ 62.474.023=34,12% (% 2018=32,49 % 2017=32,78)
V.U.S. S.p.A.	Equilibrio economico di tutti i servizi	Mantenimento dei livelli positivi raggiunto	servizi in utile tranne ambiente che recupera con metodo MTR
V.U.S. S.p.A.	Riequilibrio dell'indebitamento con un progressivo consolidamento dell'indebitamento a breve termine e stipula di nuovi mutui a medio termine con impegno della Società al rispetto di covenant finanziari (PFN/EBITDA e PN/PFN)	Mantenimento dei livelli raggiunto (PFN/EBITDA 2,35 a budget 2018 PN/PFN 0,61 a budget 2018)	Pfn/Ebitda 2019=1,97 Pfn/Ebitda 2018=1,64 Pfn/Ebitda 2017=1,51 Pn/Pfn 2019=0,96 Pn/Pfn 2018=0,99 Pn/Pfn 2017=0,67

Il Comune di Foligno con Deliberazione del Consiglio Comunale n. 8 del 24 marzo 2020 ha approvato il DUP 2020-2022 contenente la "assegnazione degli obiettivi sul complesso delle spese di funzionamento e obiettivi specifici delle società controllate e a controllo pubblico del Comune di Foligno". Per quanto riguarda la società VUS S.p.A. il Comune di Foligno ha previsto i seguenti obiettivi:

Società	OBIETTIVI ANNO 2020 e seguenti	INDICATORE DI RISULTATO PREVISTO	ANNUALITA'
V.U.S. S.p.A.	Miglioramento standard qualitativi dei servizi a Rete	RILEVAZIONE DEL MIGLIORAMENTO DELLA QUALITA' MEDIANTE SOMMINISTRAZIONE DI INDAGINE DI CUSTOMER SATISFACTION ALLA CLIENTELA	Benché prevista nel budget della società relativo all'anno 2020, non è stato possibile svolgere la prevista indagine di "customer satisfaction" presso gli utenti a causa di difficoltà legate principalmente alla situazione pandemica in atto, che ha limitato le azioni della società a quelle strettamente necessarie allo svolgimento dei servizi.
V.U.S. S.p.A.	Consolidamento del Trend positivo nei principali indicatori economici (EBITDA, EBIT, Risultato netto)	Mantenimento dei livelli positivi raggiunti	EBITDA 10.487.940 EBIT 1.930.793 Risultato netto 1.504.906
V.U.S. S.p.A.	Mantenimento tendenziale del rapporto tra altre spese di funzionamento e fatturato ai livelli stabiliti nel budget	Rispetto valori previsionali di budget	Rispetto ai dati previsionali, il rapporto è stato pari al 48,5%, con una diminuzione di 4,4 punti percentuali
V.U.S. S.p.A.	Equilibrio economico di tutti i servizi	Mantenimento dei livelli positivi raggiunti	servizi in utile tranne ambiente che recupera con metodo MTR
V.U.S. S.p.A.	Riequilibrio dell'indebitamento con un progressivo consolidamento dell'indebitamento a breve termine e stipula di nuovi mutui a medio termine con impegno della Società al rispetto di covenant finanziari (PFN/EBITDA e PN/PFN)	Mantenimento del livello raggiunto (PFN/EBITDA PN/PFN annualità 2017 e 2018) Pfn/Ebitda 2018=1,64 Pfn/Ebitda 2017=1,51 Pn/Pfn 2018=0,99 Pn/Pfn 2017=0,67	ANNO 2020 Pfn/Ebitda 1,97 Pn/Pfn 0,95
V.U.S. S.p.A.	Incremento Raccolta differenziata	72,3% tramite riorganizzazione del servizio	La percentuale di raccolta differenziata conseguita nel 2020 è stata del 55,6%, a causa di difficoltà operative ed organizzative che hanno portato nel 2021, alla predisposizione di un nuovo piano di riorganizzazione del servizio.
V.U.S. S.p.A.	Realizzazione progetto revamping Casone TMB per recupero e trattamento rifiuti	Approvazione progetto esecutivo e indizione gara (anno 2020)	Nel 2020 sono state poste in essere le attività propedeutiche alla realizzazione del

			progetto che, proseguite nel 2021, consentiranno di avviare i lavori nel corso del 2022.
V.U.S. S.p.A.	Internalizzazione manutenzione gestione reti ed impianti Acqua Gas	e Riduzione tempi di intervento	Non è stato possibile attuare la prevista internalizzazione delle attività di manutenzione delle reti di gas e acqua. Tuttavia nel 2020, gli indicatori di qualità contrattuale del servizio idrico integrato, comunicati all' ARERA, evidenziano percentuali soddisfacenti sia per il macro indicatore MC 1, sia per il macro indicatore MC2, rispettivamente del 97,5% e del 95,3%. Gli indicatori di qualità contrattuale del servizio gas distribuzione comunicati all' ARERA, sono risultati anch'essi positivi con tempi di intervento in linea con quelli imposti dall'Autorità.
V.U.S. S.p.A.	Revisione struttura organizzativa per nuovo modello direzionale	Approvazione nuovo modello di organizzazione	La prevista ridefinizione del modello organizzativo è stata approvata dal Consiglio di Amministrazione della società nel corso del 2021.
V.U.S. S.p.A.	Realizzazione investimenti previsti dal PDI Arera per Idrico e piano triennale GAS	Raggiungimento target previsti dal PDI	La dinamica evolutiva della pandemia non ha purtroppo consentito di raggiungere i target previsti dal piano degli investimenti per il 2020. Sono stati comunque realizzati nell'anno in argomento, investimenti per il servizio idrico integrato pari ad Euro 5,5 milioni e per il servizio gas distribuzione pari ad Euro 0,6 milioni; gli investimenti realizzati sono stati rispettivamente pari al 76% ed al 61 % del dato pianificato.

Il Comune di Foligno con Deliberazione del Consiglio Comunale n. 14 del 30 marzo 2021 ha approvato il DUP 2021-2023 contenente la "assegnazione degli obiettivi sul complesso delle spese di funzionamento e obiettivi specifici delle società controllate e a controllo pubblico del Comune di Foligno". Per quanto riguarda la società VUS S.p.A. il Comune di Foligno ha previsto i seguenti obiettivi:

Società	OBIETTIVI ANNO 2021 e seguenti	INDICATORE DI RISULTATO PREVISTO	ANNUALITA'
V.U.S. S.p.A.	Miglioramento standard qualitativi dei servizi a Rete	RILEVAZIONE DEL MIGLIORAMENTO DELLA QUALITA' MEDIANTE SOMMINISTRAZIONE DI INDAGINE DI CUSTOMER SATISFACTION ALLA CLIENTELA	2021 e seguenti
V.U.S. S.p.A.	Consolidamento del Trend positivo nei principali indicatori economici (EBITDA, EBIT, Risultato netto)	Mantenimento dei livelli positivi raggiunti	2021 e seguenti
V.U.S. S.p.A.	Mantenimento tendenziale del rapporto tra altre spese di funzionamento e fatturato ai livelli stabiliti nel budget	Rispetto valori previsionali di budget	2021 e seguenti
V.U.S. S.p.A.	Mantenimento tendenziale del rapporto tra spese di personale e fatturato ai livelli stabiliti nel budget	Rispetto valori previsionali di budget	2021 e seguenti
V.U.S. S.p.A.	Equilibrio economico di tutti i servizi	Mantenimento dei livelli positivi raggiunti	2021 e seguenti
V.U.S. S.p.A.	Riequilibrio dell'indebitamento con rispetto degli indicatori finanziari (PFN/EBITDA e PN/PFN)	Mantenimento del livello raggiunto (PFN/EBITDA PN/PFN media rapporti 2019/2020)	2021 e seguenti
V.U.S. S.p.A.	Realizzazione investimenti previsti dal PDI Auri per Idrico e piano triennale GAS	Raggiungimento target previsti dal PDI	2021 e seguenti

STATO ATTUAZIONE 2021

Miglioramento standard qualitativi dei servizi a Rete

Per l'annualità 2021, a causa di difficoltà legate all'emergenza sanitaria da Covid-19, non è stato possibile somministrare all'utenza la prevista indagine di "customer satisfaction". La Società ha recentemente affidato un'indagine di customer satisfaction per il servizio idrico integrato e l'igiene urbana, alla Centro Statistica aziendale S.r.l., società di comprovata esperienza nel settore. L'indagine riguarderà le annualità 2022 e 2023.

Per gli anni a seguire è intenzione rendere questa attività sistematica e continua, per comprendere il grado di soddisfacimento degli utenti, individuando eventuali azioni valutando il divario tra la qualità effettiva del servizio e quella percepita.

Consolidamento del Trend positivo nei principali indicatori economici (EBITDA, EBIT. Risultato netto)

I valori dei principali indicatori economici sono esposti nella tabella che segue:

	2021	2020
EBITDA	9.494.353	10.487.940
EBIT	874.483	1.930.793
Risultato netto	1.520.331	1.504.906

Il periodo chiuso al 31 dicembre 2021, conferma valori positivi di tutti gli ancorché in lieve flessione rispetto ai precedenti esercizi.

Mantenimento tendenziale del rapporto tra altre spese di funzionamento e fatturato ai livelli stabiliti nel budget

Il rapporto in argomento nell'anno 2021 è stato pari al 49,37% , con una riduzione di 1,96 punti percentuali rispetto al dato previsionale stimato in 51,34%.

Mantenimento tendenziale del rapporto tra altre spese di personale e fatturato ai livelli stabiliti nel budget

Il rapporto tra altre spese di personale e fatturato nell'anno 2021 è stato pari a 34,83%, registrando un decremento di 1,43 punti percentuali rispetto alle previsioni di budget

Equilibrio economico di tutti i servizi

Come già rilevato nelle precedenti annualità, l'equilibrio economico di tutti servizi svolti non è stato raggiunto. Infatti, mentre il servizio idrico e il servizio energia e reti hanno avuto risultati positivi rispettivamente per Euro 2.140.935 ed Euro 1.276.683, il servizio rifiuti ha avuto un risultato negativo per Euro -1.897.287, imputabile alla mancata copertura da parte della tariffa dei costi operativi e d'investimento.

Riequilibrio dell'indebitamento con rispetto degli indicatori finanziari CPFN/EBITDA e PN/PFN)

I valori degli indicatori finanziari della società sono risultati essere i seguenti:

	2021	2022
PFN/Ebitda	1,66	1,97
PFN/PN	0,70	0,95

Dall'esame dei valori esposti si evidenzia, in un quadro di generale stabilità finanziaria, un miglioramento di entrambi i covenant finanziari.

Realizzazione investimenti previsti dal POI Arera per idrico e piano triennale GAS

La dinamica evolutiva della pandemia non ha purtroppo consentito di raggiungere pienamente i target previsti dal piano degli investimenti per il 2021 . Sono stati comunque realizzati nell'anno in argomento, investimenti per il servizio idrico integrato pari ad Euro 5,2 milioni e per il servizio gas distribuzione Euro 0,5 milioni; gli investimenti realizzati sono stati rispettivamente pari al 63% ed al 34% del dato pianificato.

Il Comune di Foligno con Deliberazione del Consiglio Comunale n. 12 del 29 marzo 2022 ha approvato il DUP 2022-2024 contenente la “assegnazione degli obiettivi sul complesso delle spese di funzionamento e obiettivi specifici delle società controllate e a controllo pubblico del Comune di Foligno”. Per quanto riguarda la società VUS S.p.A. il Comune di Foligno ha previsto i seguenti obiettivi:

Società	OBIETTIVI ANNO 2022 e seguenti	INDICATORE DI RISULTATO PREVISTO	ANNUALITA'
V.U.S. S.p.A.	Miglioramento standard qualitativi dei servizi a Rete	RILEVAZIONE DEL MIGLIORAMENTO DELLA QUALITA' MEDIANTE SOMMINISTRAZIONE DI INDAGINE DI CUSTOMER SATISFACTION ALLA CLIENTELA	2022 e seguenti
V.U.S. S.p.A.	Consolidamento del Trend positivo nei principali indicatori economici (EBITDA, EBIT, Risultato netto)	Mantenimento dei livelli positivi raggiunti	2022 e seguenti
V.U.S. S.p.A.	Mantenimento tendenziale del rapporto tra altre spese di funzionamento e fatturato ai livelli stabiliti nel budget	Rispetto valori previsionali di budget	2022 e seguenti
V.U.S. S.p.A.	Mantenimento tendenziale del rapporto tra spese di personale e fatturato ai livelli stabiliti nel budget	Rispetto valori previsionali di budget	2022 e seguenti
V.U.S. S.p.A.	Equilibrio economico di tutti i servizi	Mantenimento dei livelli positivi raggiunti	2022 e seguenti
V.U.S. S.p.A.	Riequilibrio dell'indebitamento con rispetto degli indicatori finanziari (PFN/EBITDA e PN/PFN)	Mantenimento del livello raggiunto (PFN/EBITDA PN/PFN media rapporti 2019/2020)	2022 e seguenti
V.U.S. S.p.A.	Realizzazione investimenti previsti dal PDI Auri per Idrico e piano triennale GAS	Raggiungimento target previsti dal PDI	2022 e seguenti

Come rilevato nella relazione semestrale della società con deliberazione dell'11 febbraio 2020 30/2020/s/gas, l'ARERA (Autorità di Regolazione per Energia Reti ed Ambiente) aveva sanzionato la Valle Umbra Servizi spa (VUS SpA) per la presunta violazione delle norme in tema di separazione funzionale e contabile nei confronti della società VUS SpA, impresa di distribuzione del gas naturale, e la società Vus Com srl, impresa di vendita del gas, assegnando alla Società un termine per adottare le modifiche societarie atte a determinare la cessazione delle presunte condotte lesive.

L'ARERA ha contestato l'inosservanza di diverse disposizioni del TIU (Testo Integrato Unbundling), in particolare:

a) con riferimento alla separazione funzionale: i. la struttura del gruppo VUS e, in particolare, il fatto che la società di vendita sia direttamente controllata al 100% dall'impresa di distribuzione, consentendo a quest'ultima di funzionalizzare, attraverso il controllo societario, l'operatività della società di vendita, è in contrasto con l'art. 8 del TIU (ora art. 7 del TIUF) ai sensi del quale l'impresa verticalmente integrata conferisce autonomia decisionale ed organizzativa, tra l'altro, all'attività di distribuzione del gas, separandola amministrativamente da tutte le altre attività, tra cui l'attività di vendita ai clienti finali del gas naturale; il contrasto è anche con l'art. 11, comma 3, lett. a), punto ii. del TIU (ora art. 10, comma 1, lett. a), punto ii. del TIUF), perché un membro del GI, tale nella sua qualità di membro del Consiglio di Amministrazione (di seguito CdA) di VUS, si trova nella situazione di incompatibilità di cui alla predetta disposizione, facendo parte di una struttura societaria (il CdA di VUS) che indirettamente, ossia per il tramite della controllata VUS Com, gestisce l'attività di vendita del gas naturale ai clienti finali; inoltre, la stessa composizione del GI è in contrasto con l'art. 11, comma 5, del TIU (ora art. 9, comma 2, del TIUF) non ricorrendo due delle tre condizioni che consentono alla società di prevedere che non tutti i consiglieri di amministrazione siano componenti del GI;

b) con riferimento alla separazione contabile: vi. con riguardo alla convenzione tra VUS e VUS Com del 2004, avente tra l'altro ad oggetto servizi della società di vendita che per loro natura non possono essere svolti dall'impresa di distribuzione del gruppo, ed alla successiva convenzione del 2014, l'esercente – in violazione dell'art. 25, comma 2, del TIU (ora art. 19, comma 2, del TIUC) – non ha conservato la documentazione necessaria a verificare il rispetto del principio del prezzo di libera concorrenza di cui all'art. 25, comma 1, del TIU (ora art. 19, comma 1, del TIUC).

Per quanto esposto, in ottemperanza al disposto di cui all'art.7, comma 1, del TIU che stabilisce obblighi di separazione funzionale-giuridica della distribuzione del gas naturale dalle altre attività (nelle quali rientra l'attività di vendita ai clienti finali del gas naturale), l'organo gestorio della società VUS Spa, previamente autorizzato dall'Assemblea dei soci, ha dato avvio alla procedura di cui all'art.2465 c.c. funzionale al conferimento del ramo aziendale "distribuzione reti gas" (comprendendo quindi anche i rapporti economici-giuridici in essere con i Comuni attualmente beneficiari del servizio di distribuzione del gas naturale) in apposita società totalmente detenuta da Vus spa. La Vus spa con nota del 5 ottobre 2022 ha comunicato il conferimento del ramo di azienda relativo al servizio di distribuzione e misura gas naturale nella società V-Reti GAS Srl (partecipata al 100% dalla VUS SpA). La Società V-RETI GAS Srl con nota del 27.10.2022 ha confermato l'avvenuto conferimento del ramo di azienda e, con effetto dal 1.10.2022, tutti i rapporti relativi all'attività ceduta faranno capo alla società V-RETI GAS.

Considerato che la costituzione della Newco, V-Reti GAS Srl, è avvenuta in ottemperanza al disposto di cui all'art.7, comma 1, del TIU, si ritiene ci siano i presupposti per la non applicazione dell'art.5 del d.lgs 19 agosto 2016, n.175 in quanto la fattispecie concreta è riconducibile all'ipotesi prevista dallo stesso art.5, comma 1, del Decreto che esclude l'applicazione della procedura dell'art.5 citato nei casi in cui la costituzione di una società o l'acquisto di una partecipazione, anche attraverso aumento di capitale, avvenga in conformità a espresse previsioni legislative.

Denominazione	V-Reti GAS Srl
Soggetti partecipanti e relativa quota	Interamente partecipata da V.U.S. S.p.A. (partecipata indiretta dell'Ente)
Servizi gestiti	Opera nel settore della distribuzione di gas naturale

Denominazione	V.U.S. COM S.r.l.
Soggetti partecipanti e relativa quota	Interamente partecipata da V.U.S. S.p.A. (partecipata indiretta dell'Ente)
Servizi gestiti	Opera nel settore della commercializzazione di gas naturale a mezzo reti urbane

La Società VUS COM s.r.l. è partecipata di VUS S.p.A. ed è società attiva nella commercializzazione del gas naturale.

Sul piano delle effettive azioni che rendono VUS COM un'azienda che svolge ulteriori funzioni di utilità sociale insita nella sua natura pubblicistica, si elencano una serie di attività, dalla stessa svolte, che superano ed integrano le disposizioni emesse dall'Autorità nei confronti dei contribuenti:

ATTIVITA' DI NATURA ECONOMICA

VUS COM ha manifestato una costante disponibilità nel gestire le riscossioni in casi di difficoltà economiche con rateizzazioni speciali, sia per i Clienti domestici che per quelli industriali. Tale elemento è di assoluta rilevanza in periodi caratterizzati da congiuntura economica nazionale non favorevole.

ATTIVITA' DI NATURA SOCIALE

VUS COM ha stipulato un accordo con i Sindacati dei Pensionati che prevede uno sconto particolare sul costo della materia prima (Tariffa sociale), rateizzazioni ed altre agevolazioni:

- sconto sul prezzo del Gas naturale: lo sconto del 5% è applicato al prezzo della materia prima del Gas, ovvero il prezzo stabilito dall'Autorità per l'energia elettrica e il Gas e il Servizio Idrico per il servizio di Tutela.

- rateizzazione dei pagamenti: nello specifico, è stata applicata la rateizzazione nei termini più lunghi di quelli ordinariamente previsti, ma solo per clienti in disagiate condizioni economiche o in precarie condizioni mediche e/o in riferimento all'età anagrafica dei componenti e all'indicatore ISEE del Nucleo Familiare corrispondente all'utenza.

VUS COM recepisce regolarmente le istanze dei Comuni del territorio per la rateizzazione speciale di bolletta a carico di Clienti in disagio sociale seguiti dai servizi Sociali dei Comuni stessi. VUS COM è anche disponibile ad una ulteriore evoluzione di questa attività qualora i Comuni lo chiedessero, con apposita convenzione che permetterebbe ai Comuni in questi casi di avere ulteriori sconti.

PRESENZA NEL TERRITORIO

VUS COM mantiene aperti nel territorio comunale 4 Sportelli fisici (Foligno – Spoleto – Valnerina) oltre ad altri canali di contatto come il Call Center e uno sportello a Perugia P. San Giovanni. Sono ben note a tutti le difficoltà che si incontrano con le maggiori società erogatrici che spesso sono contattabili solo tramite Call Center dislocati fuori territorio. Questo aspetto è particolarmente importante nei confronti della Clientela con maggiori difficoltà (anziani, fasce deboli in generale, particolarmente presenti sul nostro territorio).

VUS COM è stata sollecitata da parte degli Enti Locali del territorio a fornire i propri servizi nei territori della Valnerina e la stessa ha prontamente risposto aprendo propri Sportelli nel Comune di Norcia e Cascia. La presenza sul territorio di VUS COM costituisce un sicuro vantaggio per la popolazione residente e per tutte le attività commerciali.

La società ha conseguito, come riportato nella tabella sottostante, i seguenti risultati di esercizio, bilanci chiusi ed approvati:

Anno	2015	2016	2017	2018	2019	2020	2021
Risultato d'esercizio	1.003.510	1.310.198	1.087.697	832.035	1.012.088	897.627	1.150.688

La Società ha adottato un programma che attraverso indicatori di diversa natura, monitora costantemente il rischio di crisi aziendale. Gli indicatori assunti a base del programma sono stati:

- Indicatori di natura finanziaria;
- Indicatori di natura reddituale;
- Indicatori di natura strutturale.

Dalla valutazione degli stessi, calcolati sia sui dati consuntivi che in modo prospettico, sulla base dei dati previsionali, non emergono situazioni di criticità che possano far ipotizzare una situazione di crisi aziendale. La Società presenta infatti buoni indicatori di redditività, superiori alla media del settore, ed indicatori patrimoniali ed finanziari dai quali non emergono situazioni patologiche.

Il programma di valutazione dei rischi di crisi aziendali, anche sulla base delle ulteriori indicazioni che dovranno necessariamente essere emanata dagli organi competenti, verrà aggiornato periodicamente anche in base al mutato contesto economico, alle dinamiche di gruppo ed all'evoluzione normativa del settore.

ESTRATTO DOCUMENTI BILANCIO 31/12/2021

INDICATORI ALTERNATIVI DI PERFORMANCE (IAP)

La Società utilizza gli Indicatori alternativi di performance (IAP) al fine di trasmettere in modo più efficace le informazioni sull'andamento della redditività dei business in cui opera, nonché sulla propria situazione patrimoniale e finanziaria.

Di seguito i principali indicatori:

INDICATORI ECONOMICI E INVESTIMENTI

(Euro)	2021	2020	2019
Indicatori economici e investimenti			
Ricavi	28.325.577	21.372.128	24.975.331
Margine operativo lordo (EBITDA)	2.798.201	2.033.488	2.226.438
Margine operativo lordo/ricavi	9,88%	9,51%	8,91%
Utile operativo	1.581.993	1.271.242	1.424.450
Utile operativo/ricavi	5,59%	5,95%	5,70%
Utile netto	1.150.688	897.627	1.012.088
Utile netto/ricavi	4,1%	4,2%	4,1%
Investimenti netti	459.860	504.290	78.125

INDICATORI PATRIMONIALI- FINANZIARI

(Euro)	2021	2020	2019
Indicatori patrimoniali- finanziari			
Immobilizzazioni nette	776.035	567.383	250.735
Capitale circolante netto	3.270.477	3.003.258	1.433.613
Fondi	-16.636	-36.381	-35.402
Capitale investito netto	4.029.876	3.534.261	1.648.945
Indebitamento (Disponibilità) finanziario netto	-1.810.773	-1.604.512	-2.592.202

INDICATORI ECONOMICO PATRIMONIALI

(Euro)	2021	2020	2019
Indicatori economico- patrimoniali			
Pfn/Ebitda	-0,65	-0,79	-1,16
Ffo/Pfn	-1,31	-1,03	-0,70
Roi	41,8%	49,1%	190,9%
Roe	33,7%	30,0%	44,1%
Cash flow	206.261	979	-1.295.124

EVOLUZIONE PREVEDIBILE DELLA GESTIONE

Il primo trimestre 2022 è stato contrassegnato da due principali eventi avversi sul piano globale. Il primo, di carattere geopolitico ma certamente causa di collegati effetti macroeconomici, è stato l'acuirsi del confronto russo-ucraino, poi sfociato a febbraio nell'invasione dell'Ucraina da parte della Russia. Un'ampia parte della comunità internazionale ha risposto nei confronti della Russia con sanzioni che non hanno precedenti per severità ed estensione. Gli effetti immediati del conflitto sui prezzi delle materie prime, soprattutto energetiche, per le quali la Russia detiene una quota rilevante del mercato globale, e sulle quotazioni nei mercati finanziari sono stati significativi, sebbene si siano attenuati dalla metà di marzo. Il livello dei prezzi, in particolare energetici, e la volatilità rimangono tuttavia elevati in molti segmenti di mercato. Nel complesso, la guerra acuisce i rischi al ribasso per il ciclo economico mondiale.

Il secondo evento riguarda il protrarsi dell'emergenza pandemica Covid-19, anch'esso causa di effetti a catena in ambito macroeconomico. Sul piano sanitario, il positivo scenario emerso lungo tutto il 2021 sia dalla presenza di vaccini di comprovata efficacia sia da una migliorata capacità (diagnostica, farmacologica, di prevenzione e organizzativa dei centri di cura) di fronteggiare le fasi più acute della pandemia è, infatti, attenuato dai tempi di roll-out del programma vaccinale, in particolare al di fuori dei Paesi dell'Occidente industrializzato, e soprattutto dal proliferare di varianti del virus.

Dall'inizio del 2022, l'attività economica globale ha mostrato segnali di rallentamento dovuti proprio alla diffusione della variante Omicron del coronavirus e di sue sub-varianti. Da sottolineare, per esempio, le restrizioni alla libertà di movimento delle persone attuate dal governo della Cina a partire da marzo, che hanno seriamente condizionato anche la produzione di beni e servizi e i movimenti delle merci in alcuni snodi cruciali del commercio mondiale, quale il sistema portuale di Shanghai.

Tali eventi, peraltro combinandosi in contemporanea, sono causa maggiore di un flusso composito di effetti, in larga parte sfavorevoli per la crescita economica e che spesso si alimentano fra loro, quali gli ulteriori rallentamenti nelle supply chains, gli squilibri fra domanda e offerta di beni e servizi e le forti spinte inflazionistiche generalizzate con conseguenze sui prezzi oltre che delle commodities dell'energia anche delle materie prime non energetiche, dei semilavorati e dei servizi.

Con riguardo all'area Euro, la BCE a marzo ha valutato che il conflitto avrà ripercussioni rilevanti sull'attività economica e sull'inflazione nell'area, anticipando che adotterà tutte le misure necessarie per promuovere la stabilità dei prezzi.

Per il nostro Paese, Banca d'Italia stima una perdita di slancio dell'economia italiana, con una diminuzione nel primo trimestre 2022 della produzione industriale e del PIL, quest'ultimo frenato dal ristagno dei consumi, da una contrazione degli investimenti e dal contributo negativo della domanda estera netta. Le cause primarie sarebbero il rialzo dei contagi fra la fine del 2021 e l'inizio del 2022 e l'andamento dei prezzi energetici, in un contesto congiunturale di forte incertezza per gli sviluppi dell'invasione dell'Ucraina. L'inflazione in Italia ha raggiunto il 7,0% a marzo, collocandosi sui livelli più alti dall'inizio degli anni Novanta, principalmente sulla spinta della crescita eccezionale dei prezzi dell'energia. Le pressioni sulle quotazioni del gas naturale e del petrolio prefigurano un'inflazione elevata nel corso dell'intero 2022; anche le imprese stimano pronunciate revisioni al rialzo dei propri listini rispetto alle valutazioni del dicembre 2021.

Non ancora pienamente quantificabile per il 2022 è al momento il calarsi nella realtà del contesto economico e dei comportamenti delle imprese degli effetti del Piano Nazionale di Ripresa e Resilienza (PNRR), nell'ambito del quale il Governo ha annunciato di avere già ricevuto dall'Unione Europea la prima tranche di 21 miliardi di euro, di cui 10 miliardi di contributo a fondo perduto. Il PNRR, che ha l'obiettivo di offrire una massiccia spinta alla crescita economica del Paese e presentare in contemporanea una piattaforma di riforme, prevede una ripartizione dei fondi di 191,5 miliardi di euro di risorse in sei missioni, fra le quali la più importante per ammontare stanziato (ca. 60 miliardi di euro) è la "Rivoluzione verde e transizione ecologica", che più da vicino riguarda gli ambiti di operatività di Free. La normativa attuativa del Piano, attesa in buona misura nell'arco del 2022, sarà pertanto molto importante per meglio direzionare anche le azioni di sviluppo della Società finalizzate a contribuire al successo del PNRR. È comunque stimabile che eventuali concreti effetti in ambito operativo aziendale siano osservabili solo a partire dall'ultimo quadrimestre 2022.

Di seguito si riportano dei dati relativi al soddisfacimento dei bisogni della collettività, loro dimensione finanziaria e quali-quantitativa, dei servizi rivolti al cittadino, che VUS COM ha attivato tramite l'erogazione di contributi, con particolare riferimento dei servizi svolti a sostegno del tessuto sociale culturale e sportivo del Comune di Foligno nel periodo 2018-2022:

Per le attività culturali circa 51.350,00 euro. I beneficiari sono stati: l'Associazione Culturale Platea, l'Associazione Gioventù Musicale Foligno, l'Ente Autonomo Giostra della Quintana, l'Associazione Ente Giostra Quintanella, l'Associazione Strada dell'Olio Extra Vergine di oliva d.o.p., l'Associazione Nemetria, l'Associazione no profit Umbria da Vivere, l'Associazione Culturale Borghi e Centri Storici, il Comune di Foligno per le manifestazioni "Leonardo da Vinci tra i primi d'Italia", "Raffaello e la Madonna di Foligno: la fortuna di un modello", "Le Giornate Dantesche" e "Segni Barocchi".

Con riferimento alle attività sociali sono stati erogati contributi per circa 121.600,00 euro. I beneficiari sono stati: Festa dello Sport (organizzata dal Comune di Foligno), A.S.D. Abracadabra Basket, A.S.D. VIS Foligno (Calcio Giovanile), A.S.D. Amici del Basket - Pallacanestro Foligno, ASD B_Side Roller-Pattinaggio, ASD Boxing Club Foligno, ASD Foligno Freeride, Associazione Liberi di essere (Progetti Riabilitativi delle persone diversamente abili), Consorzio Attività Terziarie Città di Foligno, Edustart Sri - Programmi per la scuola media inferiore (progetto riferito ai valori del risparmio energetico), Fondazione San Domenico di Foligno, Pro-Loco Volperino di Foligno, UBS Foligno Basket SSD ARL, Umbria Basket School ASD, Piantumazione e manutenzione alberi (rinverdimento di spazi decisi dal Comune), Ariel Cooperativa Sociale, Associazione Sofia U.M.,

Giornate FAI per l'Ambiente, Azzurra Società Cooperativa e Donazioni alla USL Umbria 2. Inoltre, in piena pandemia da Covid-19, sono stati forniti presidi medici (mascherine FFP2, occhiali schermanti e tute protettive) a tutti i circa 250 medici di base, pediatri e operatori di Guardie medica.

Con riferimento alle attività sportive sono stati erogati contributi per circa 67.000,00. I beneficiari sono stati: Intervolley Foligno ASD, Pale Guerru Hero ASD, Unione Ciclistica Foligno ASD, ASD Ali Mountain, ASD Foligno Calcio a 5, Foligno Calcio AS, SSD Foligno Calcio.

Tra gli eventi caratterizzanti il territorio sono stati erogati contributi per circa 21.000,00 euro per attività collaterali alla manifestazione "I primi d'Italia". Durante la manifestazione è stato organizzato dalla VUS COM un evento collaterale che ha permesso ai turisti di visitare (anni 2020, 2021 e 2022) la nostra sede che è collocata in un Palazzo Storico del 700, "Palazzo Vitelleschi" immobile di pregio di proprietà del Comune di Foligno.

Si rammenta infine che le somme erogate da VUS COM, pari a circa 260.950,00 Euro, sono state erogate integralmente per attività prestate nel territorio del Comune di Foligno e che le attività rese sono state fortemente condizionate dalla pandemia da Covid-19.

Dal punto di vista economico e in relazione diretta all'attività svolta dalla società, VUS COM, ha garantito:

- il contenimento delle tariffe di gas naturale;
- la possibilità per le classi più deboli di accedere a piani personalizzati di sostegno al pagamento rateizzando gli importi dovuti in un numero di rate ben superiore a quanto stabilito dall'Autorità di regolazione (ARERA). Tale tipo di approccio viene tenuto soprattutto nei confronti delle attività domestiche dove i clienti finali della società hanno scontato periodi di Cassa Integrazione se non addirittura di mancanza proprio di produzione di reddito;
- la possibilità per i pensionati, con un ISEE inferiore a €uro 8.500,00 di avere uno sconto fisso pari al 50% della Quota Fissa sulla materia prima gas naturale e sulla materia prima energia elettrica (convenzione in corso di ulteriore rinnovo annuale). In buona sostanza tutti gli aventi diritto al Bonus Sociale nei limiti del loro ISEE accedono anche a questa ulteriore forma di sostegno;
- nei confronti delle attività produttive locali, un atteggiamento di costante disponibilità alla fornitura pur in presenza di momenti congiunturali economici non favorevoli sostenendo il proprio tessuto commerciale/artigianale/industriale con forniture a bassa marginalità e con una particolare attenzione ad agevolare i pagamenti in funzione della congiuntura in ogni momento in essere.

Proseguendo con l'analisi il tema del contenimento dei costi è strettamente correlato alla gestione della società con l'obiettivo:

- dell'efficienza della gestione operativa;
- del rispetto delle normative imposte dall'Autorità di settore (ARERA) per ciò che concerne la gestione dei clienti oggi serviti a condizioni di Tutela la cui tariffa è, di fatto, 'amministrata' dalla stessa Autorità ed in effetti, è necessario tenere conto del settore di riferimento in cui la società opera;
- della razionalizzazione dei costi in funzione del raggiungimento dell'obiettivo sociale nel rispetto delle regole di concorrenza che disciplinano il mercato di riferimento. In particolare, i costi del personale sono 'funzionalizzati' avendo come presupposto l'avere a disposizione una organizzazione del lavoro il cui costo non sia 'ridondante' rispetto alle necessità operative della società;
- dell'attuale situazione dei mercati energetici sottoposti ad ipernormazione da parte sia dell'ente regolatore (ARERA) che da parte dell'Autorità Garante per la Concorrenza sui Mercati che impongono continui riassetti organizzativi;

L'efficienza, il rispetto della concorrenza (nel settore energetico sono attive oltre 850 società) sono gli obiettivi, il cui rispetto ed efficientamento permettono alla società stessa di garantire ai clienti finali un prezzo concorrenziale e contestualmente dare continuità ai risultati di esercizio che VUS COM realizza.

Nella gestione della società le operazioni di contenimento della spesa avvengono:

- sul complesso delle spese di funzionamento e non solo su quelle per il personale
- con compensazioni tra le diverse tipologie di costi
- su base pluriennale al fine di raggiungere gli obiettivi prefissati.

Tutto ciò premesso, i risultati economici che la società ha realizzato nel corso del tempo, non sono casuali in quanto diretta espressione di una diretta applicazione del principio di efficienza volta al perseguimento di un risultato economico positivo.

In altri termini, la necessità di aumentare l'attività prodotta, di inserire nuovi servizi nel paniere dei servizi forniti, con contestuale aumento del fatturato è altresì funzionale al conseguimento di economie di scala e ad un ulteriore efficientamento del servizio. Pertanto, tornando dunque a quanto detto in precedenza il contenimento della spesa è improntato al contenimento del complesso di spese di funzionamento e non solo su quelle per il personale e la struttura dei costi dovrà essere in grado di rapportare efficacemente mezzi ed obiettivi.

Il settore di appartenenza della società (quello energetico) è altro elemento imprescindibile ai fini di una corretta analisi. La società si muove, nella sua gestione, proprio in virtù del fatto che deve competere in un mercato assolutamente competitivo, redigendo continue analisi di mercato, mettendo a confronto l'attività della società con quella dei vari competitor, evidenziando i benchmark di costo (costi standard). Il tutto anche attraverso il "Benchmark con operatori comparabili" (quando possibile), ovvero la valutazione comparativa fra la performance presentata dalla società con quella che riscontra sul mercato con operatori economici comparabili.

Generalmente la valutazione comparativa viene effettuata almeno attraverso i seguenti parametri:

EBITDA % sul fatturato;

EBIT% sul fatturato;

Reddito Netto %

Incidenza % del costo del personale sul fatturato;

Primo margine % sul fatturato.

Di seguito si riporta un estratto di alcuni dati estratti dalle analisi di settore svolte da società che svolgono studi di settore e analisi di mercato.

Tab.1 – Risultato Operativo

VUS COM S.R.L.			N. DI REGISTRAZIONE: PG0230864				
CONFRONTO CON IMPRESE DI SIMILI DIMENSIONI (MIGLIAIA DI EURO)							
Posizionamento per fatturato	Nome Impresa	Anno di Riferimento	Fatturato	Risultato Operativo	Vendite per Dipendente	Risultato ante imposte (EBT)	Classifica per EBT
58 ^e	GESAM GAS & LUCE S.P.A.	31/03/2021	39.710	7.577	3.309	5.046	19 ^a
59 ^e	ASM SERVIZI ENERGETICI E TECNOLOGICI S.R.L. IN SIGLA ASM SET S.R.L.	31/12/2021	37.560	4.247	3.730	4.062	24 ^a
60 ^e	ETRURIALUCEGAS S.P.A.	30/06/2021	32.165	714	2.474	426	88 ^a
61 ^a	L'IBARNA GAS S.P.A.	31/12/2021	31.590	913	1.858	446	85 ^a
62 ^a	IMOGAS & LUCE S.R.L.	31/12/2020	28.382	3.013	2.027	2.189	36 ^a
63 ^a	VUS COM S.R.L.	31/12/2021	26.325	2.798	3.541	1.625	47 ^a
64 ^a	ELETTRAGAS S.P.A.	31/12/2021	28.216	5.052	1.008	4.548	20 ^a
65 ^e	ATERNIO GAS & POWER SOCIETA' A RESPONSABILITA' LIMITATA	31/12/2021	27.323	-167	2.102	-292	147 ^a
66 ^e	CONSORZIO GEOSTORAGE	31/12/2021	27.171		NA	0	133 ^a
67 ^e	LEVIGAS S.P.A.	31/12/2020	26.806	805	583	548	81 ^a
68 ^e	ITALIAN GAS S.R.L.	31/12/2021	25.629	-1.567	1.709	-1.931	153 ^a

Fonte: Studio Plimsoll

Per ciò che concerne una analisi di dettaglio dei singoli costi di funzionamento si rileva una sostanziale impossibilità ad accedere ai dati di dettaglio delle singole voci che compongono i c.d. costi di funzionamento per le imprese di dimensioni simili.

Con riferimento ai Costi per Servizi, di cui al Bilancio Consuntivo 2021 della società VUS COM e riportati nella tabella sotto è necessario evidenziare che:

La voce ammonta a € 9.336.661 ed è così dettagliata:

Descrizione	2021	2020	Differenza
Vettoriamiento Gas	6.235.673	6.393.675	-158.003
Service "Valle Umbra Servizi"	40.000	40.000	0
Prestazioni per Allacciamenti	92.440	83.193	9.247
Prestazioni per Posa contatori	27.890	25.440	2.450
Prestazioni per Spostamento prese/allacci	3.660	6.482	-2.822
Prestazioni per Prestazioni per subentri	36.045	31.260	4.785
Prestazioni per Riapertura morosi	9.150	5.900	3.250
Prestazioni per Delibera 40	12.166	8.671	3.495
Prestazioni per Gestione contatori	40.265	34.690	5.575
Prestazioni per Prestazioni diverse	425	685	-260
Stampa/spedizione bollette-solleciti	45.799	48.054	-2.255
Manutenzione HW/SW	237.652	265.101	-27.450
Spese legali e consulenze	226.991	214.542	12.450
Spese postali di affrancatura	17.312	21.051	-3.739
Spese servizi bancari	36.101	42.353	-6.252
Assicurazioni diverse	45.807	48.450	-2.643
Compensi organi sociali	45.491	66.977	-21.486
Costi commerciali diversi	835.711	686.656	149.055
Costo personale comandato	340.962	501.783	-160.822
Altri costi per servizi	1.007.121	504.417	502.704
TOTALE	9.336.661	9.029.381	307.281

- la voce Vettoriamiento è un costo 'passante' legato all'applicazione della tariffa di Trasporto e Gestione del Contatore disciplinata da ARERA e aggiornata dalla medesima Autorità di Regolazione con cadenza annuale. Il suo valore complessivo è pertanto strettamente dipendente dal volume (siano essi Smc o kWh) commercializzato.
- a corollario di quanto esposto al punto precedente, i costi di vettoriamiento sono costi 'passanti' nel senso che sono addebitati a VUS COM dalle diverse società di distribuzione. VUS COM provvede poi a riaddebitare "a pari importo" ai clienti finali di riferimento.
- Medesimo trattamento viene riservato ai costi riepilogati nelle voci seguenti: Prestazioni per Allacciamenti, Prestazioni per Posa contatori, Prestazioni per Spostamento prese/allacci, Prestazioni per Subentri, Prestazioni per Riapertura Morosi, Prestazioni per Delibera 40, Prestazioni per Gestione Contatori e Prestazioni diverse.
- Il Costo del personale comandato è stato inserito nella tabella 1 mentre nella tabella 2 il Costo per Servizi è stato inserito al netto del Costo del Personale
- La stampa e la spedizione delle bollette/solleciti è funzione diretta del numero dei clienti serviti e della frequenza di fatturazione (per lo più stabilita da ARERA)

- Le spese postali per affrancatura sono proporzionali al numero dei contratti di fornitura sottoscritti al di fuori della sede della società e la cui copia deve essere ritornata per accettazione al cliente finale
- Le Assicurazioni diverse si riferiscono alle assicurazioni (in parte obbligatorie) necessarie allo svolgimento dell'attività
- Le spese per Servizi Bancari si riferiscono pressoché esclusivamente per la copertura dei costi per commissioni vengono addebitati per coloro che hanno aderito ai pagamenti attraverso i canali SEPA/SEDA
- Il Costo per Compensi Organi sociali rispetta i limiti di legge di TUSP.

Restano pertanto sostanzialmente soggetti alla diretta applicazione del principio di efficienza volta al perseguimento di un risultato economico positivo i soli costi "Manutenzione HW e SW, Spese Legali e Consulenze, Costi commerciali diversi e Altri costi per Servizi" che complessivamente assommano a circa 2.307.475,00 euro

Tali costi sono direttamente espressione delle 'modalità con cui si approccia alla gestione del servizio', ossia:

- numero di sportelli aperti (5 sportelli e un punto di contatto presidiati con personale);
- orario del servizio reso al pubblico;
- pluralità di accessi ai servizi aziendali al di là del numero verde che è obbligatorio per tutte le società; tre numeri Whats app (gas naturale, energia elettrica, recupero crediti) giornalmente presidiati;
- i gettoni e i costi sostenuti per la rete vendita con agenti e agenzie (tre agenzie e circa una cinquantina di agenti);
- i costi di promozione del marchio;
- i costi di pubblicità e di marketing, direttamente funzionali, questi ultimi, all'espansione del business e al miglioramento del posizionamento della società nel panorama nazionale delle società energetiche; gestione del sito internet che oltre ad avere una funzione di Digital Marketing ha anche una 'veste istituzionale' per ciò che concerne i relativi adempimenti imposti dalla normativa ARERA.

Da evidenziare come la società operi sul territorio di riferimento con 5 sportelli fisici (Foligno, Spoleto, Norcia, Cascia e Perugia) disponendo anche di una serie di canali di contatto, presidiati in continuo, quali Call center, Whatsapp dedicati, indirizzi mail dedicate e servizi di 'front office digitale' accessibili tramite appuntamento. Tutto ciò risulta essere particolarmente importante soprattutto in un territorio in cui l'età media dei propri clienti rientra nella classe 55-65 anni.

La possibilità di avere un contatto diretto, un interlocutore fisico è particolarmente apprezzato dalla nostra clientela che, pur nel rispetto del contingentamento del servizio dovuto alle regole imposte dalla gestione della pandemia da Covid19, ha visto i nostri sportelli sempre aperti e oltretutto 'frequentati' al pari dei periodi precedenti.

I maggiori player sono spesso contattabili solo tramite call center dedicati, magari anche con alberi fonici interminabili.

Il nostro contatto diretto, con sportelli aperti tutti i giorni della settimana sono forse il maggior plus della società.

In relazione al mancato adeguamento dello Statuto alle prescrizioni del TUSP, entro il 31 luglio 2017, in data 3 ottobre 2022 il Consiglio di Amministrazione ha approvato le modifiche allo statuto della società allineandolo alle prescrizioni del TUSP. Tuttavia, deve ancora essere convocata l'assemblea straordinaria (con notaio) per l'approvazione definitiva dello statuto. L'approvazione avverrà comunque entro la fine del corrente anno.

Di seguito un'analisi degli OBIETTIVI ASSEGNATI DALL'ENTE alla VUS COM s.r.l. per il tramite della partecipata VUS S.p.A.:

Società	OBIETTIVI ANNO 2018 e seguenti	INDICATORE DI RISULTATO PREVISTO	ANNUALITA' 2019
VUS COM s.r.l. tramite V.U.S. S.p.A.	Per il settore commercializzazione gas naturale, nel quale opera attraverso la partecipata VUSCOM S.r.l., monitoraggio ed analisi strategica del settore alla luce del nuovo scenario industriale che si sta delineando con la liberalizzazione del mercato del Gas naturale, per la salvaguardia del «valore economico» della partecipazione stessa;	Salvaguardia del «valore economico» della partecipazione in VUSCOM S.r.l.	Incremento valore del patrimonio netto
VUS COM s.r.l. tramite V.U.S. S.p.A.	Mantenimento del rapporto tra spese del personale e fatturato	% prevista 2,64% (personale € 633.943,00 fatturato € 23.999.499,00)	608.187/24.975.332,00=2,43% raggiunto (% 2018=2,62 % 2017=2,64)
VUS COM s.r.l. tramite V.U.S. S.p.A.	Equilibrio economico del servizio.	Mantenimento dei livelli positivo raggiunti	Raggiunto risultato positivo 2019=1.012.088 2018=832.036 2017=1.087.697

Il Comune di Foligno con Deliberazione del Consiglio Comunale n. 8 del 24 marzo 2020 ha approvato il DUP 2020-2022 contenente la “assegnazione degli obiettivi sul complesso delle spese di funzionamento e obiettivi specifici delle società controllate e a controllo pubblico del Comune di Foligno”. Per quanto riguarda la società VUS COM s.r.l. il Comune di Foligno ha previsto i seguenti obiettivi:

Società	OBIETTIVI ANNO 2020 e seguenti	INDICATORE DI RISULTATO PREVISTO	ANNUALITA'
VUS COM s.r.l. tramite V.U.S. S.p.A.	Per il settore commercializzazione gas naturale, nel quale opera attraverso la partecipata VUS COM S.r.l., monitoraggio ed analisi strategica del settore alla luce del nuovo scenario industriale che si sta delineando con la liberalizzazione del mercato del Gas naturale, per la salvaguardia del «valore economico» della partecipazione stessa	Salvaguardia del «valore economico» della partecipazione in VUS COM S.r.l.	Incremento valore del patrimonio netto
VUS COM s.r.l. tramite V.U.S. S.p.A.	Mantenimento tendenziale del rapporto tra spese del personale e fatturato ai livelli raggiunti nel 2017 e nel 2018	Media rapporti 2017/2018	523.227/21.372.128=2,45% raggiunto (% 2018=2,62 % 2017=2,64)

VUS COM s.r.l. tramite V.U.S. S.p.A.	Equilibrio economico del servizio	Mantenimento dei livelli positivi raggiunti nel triennio precedente	Raggiunto risultato positivo 897.627
--------------------------------------	-----------------------------------	---	--------------------------------------

Il Comune di Foligno con Deliberazione del Consiglio Comunale n. 14 del 30 marzo 2021 ha approvato il DUP 2021-2023 contenente la "assegnazione degli obiettivi sul complesso delle spese di funzionamento e obiettivi specifici delle società controllate e a controllo pubblico del Comune di Foligno". Per quanto riguarda la società VUS COM s.r.l. il Comune di Foligno ha previsto i seguenti obiettivi:

Società	OBIETTIVI ANNO 2021 e seguenti	INDICATORE DI RISULTATO PREVISTO	ANNUALITA'
VUS COM s.r.l. tramite V.U.S. S.p.A.	Per il settore commercializzazione gas naturale, nel quale opera attraverso la partecipata VUS COM S.r.l., monitoraggio ed analisi strategica del settore alla luce del nuovo scenario industriale che si sta delineando con la liberalizzazione del mercato del Gas naturale, per la salvaguardia del «valore economico» della partecipazione stessa	Salvaguardia del «valore economico» della partecipazione in VUS COM S.r.l.	Incremento valore del patrimonio netto
VUS COM s.r.l. tramite V.U.S. S.p.A.	Mantenimento tendenziale del rapporto tra spese del personale e fatturato ai livelli raggiunti	Media rapporti 2019/2020	592.879/28.325.577=2,09% raggiunto (% 2020=2,45 % 2019=2,43 % 2018=2,62 % 2017=2,64)
VUS COM s.r.l. tramite V.U.S. S.p.A.	Equilibrio economico del servizio	Mantenimento dei livelli positivi raggiunti nel triennio precedente	Raggiunto risultato positivo 1.150.688

Il Comune di Foligno con Deliberazione del Consiglio Comunale n. 12 del 29 marzo 2022 ha approvato il DUP 2022-2024 contenente la "assegnazione degli obiettivi sul complesso delle spese di funzionamento e obiettivi specifici delle società controllate e a controllo pubblico del Comune di Foligno". Per quanto riguarda la società VUS COM s.r.l. il Comune di Foligno ha previsto i seguenti obiettivi:

Società	OBIETTIVI ANNO 2022 e seguenti	INDICATORE DI RISULTATO PREVISTO	ANNUALITA'
VUS COM s.r.l. tramite V.U.S. S.p.A.	Per il settore commercializzazione gas naturale, nel quale opera attraverso la partecipata VUS COM S.r.l., monitoraggio ed analisi strategica del settore alla luce del nuovo scenario industriale che si sta delineando con la liberalizzazione del mercato del Gas naturale, per la salvaguardia del «valore economico» della partecipazione stessa	Salvaguardia del «valore economico» della partecipazione in VUS COM S.r.l.	2022 e seguenti
VUS COM s.r.l. tramite V.U.S. S.p.A.	Mantenimento tendenziale del rapporto tra spese del personale e fatturato ai livelli raggiunti	Media rapporti 2019/2020	2022 e seguenti
VUS COM s.r.l. tramite V.U.S. S.p.A.	Equilibrio economico del servizio	Mantenimento dei livelli positivi raggiunti nel triennio precedente	2022 e seguenti

Denominazione	SVILUPPUMBRIA S.P.A.
Altri soggetti partecipanti	Regione dell'Umbria – Province di: Perugia e Terni – Camera di Commercio dell'Umbria – Comuni di: Umbertide, Città della Pieve, Castel Ritaldi, Montegabbione, Terni, e Narni.
Servizi gestiti	ATTIVITA' SVOLTE IN FAVORE DELL'AMMINISTRAZIONE: società finanziaria strumentale alla promozione dello sviluppo economico del territorio (in particolare nell'ambito dell'attività di "incubazione" di nuove imprese).

Il Comune di Foligno, aderendo all'invito regionale, non ha dismesso la sua partecipazione in BIC Umbria S.p.A., modificando il precedente orientamento assunto con la D.C.C. n° 77 del 30 settembre 2008 ed esprimendo il parere favorevole alla fusione per incorporazione di tale società nella Sviluppumbria S.p.A. Dal 2010 il Comune di Foligno risulta pertanto essere socio della Sviluppumbria S.p.A., società interamente partecipata da soggetti pubblici. Questa partecipazione assume un valore strategico per l'importanza delle attività svolte, per la presenza sul nostro territorio dell'incubatore di imprese in località Paciana e soprattutto per le collaborazioni che possono essere utilmente sviluppate. Trattandosi di una società interamente partecipata da enti pubblici la stessa può essere affidataria diretta di servizi nella modalità cosiddetta "in house". Con D.C.C. n. 3 del 10/01/12 è stata stipulata la convenzione quadro con la Società cui si è affidata, tra l'altro, la gestione del piano di Marketing Urbano per il centro storico PUC 2, approvato con D.G.C n. 426/08 e successivamente modificato con D.G.C. n. 309 del 10/09/12.

Sviluppumbria rientra tra le società di cui all'allegato "A" del D. Lgs. n. 175/2016 per le quali è sancita l'inapplicabilità dell'art. 4 dello stesso decreto; tale inapplicabilità determina il riconoscimento per decreto di Sviluppumbria quale società strumentale "necessaria per il perseguimento delle finalità istituzionali" degli enti soci.

Con delibera di consiglio comunale n. 58 del 01/12/2020 l'ente ha approvato la convenzione per il controllo analogo da esercitare sulla partecipata ed ha effettuato tutte le notifiche successive della convenzione firmata dal legale rappresentante dell'ente.

Nel corso del 2021 la convenzione suddetta è stata modificata sulla base delle richieste che l'ANAC ha effettuato alla Regione Umbria; l'ente ha recepito tali modifiche con la DCC n. 44 del 29/06/2021 che ha approvato la nuova convenzione per il controllo analogo ed ha effettuato tutte le notifiche successive della convenzione modificata, firmata dal legale rappresentante dell'ente.

Si riportano di seguito i risultati di esercizio degli esercizi con bilancio chiuso ed approvato:

Anno	2015	2016	2017	2018	2019	2020	2021
Risultato d'esercizio	269.727	261.920	291.526	216.269	388.694	6.418	41.795

Di seguito dati estratti dal bilancio al 31/12/2021.

CONTO ECONOMICO	31/12/2021	%	31/12/2020	%	31/12/2019	%
Valore della Produzione	7.530.809	100,00%	6.868.247	100,00%	8.671.958	100,00%
Costi esterni di produzione	2.030.927	26,97%	1.790.504	26,07%	3.036.412	35,01%
Valore Aggiunto	5.499.882	73,03%	5.077.743	73,93%	5.635.546	64,99%
Costo del lavoro	4.816.364	63,96%	4.632.696	67,45%	4.592.911	52,96%
Margine Operativo Lordo	683.518	9,08%	445.047	6,48%	1.042.635	12,02%
Ammortamenti e accantonamenti	459.187	6,10%	413.351	6,02%	359.445	4,14%
Reddito Operativo	224.331	2,98%	31.696	0,46%	683.190	7,88%
Totale proventi e oneri finanziari	- 22.731	-0,30%	- 26.542	-0,39%	- 49.096	-0,57%
Reddito Ante Imposte	201.600	2,68%	5.154	0,08%	634.094	7,31%
Imposte	159.805	2,12%	- 1.264	-0,02%	245.400	2,83%
Reddito Netto	41.795	0,55%	6.418	0,09%	388.694	4,48%

Il valore della produzione evidenzia un incremento considerevole rispetto all'esercizio precedente di €/Mgl 663 (+ 9,6%) per effetto dell'aumento del volume delle attività svolte dall'agenzia e del numero dei progetti in portafoglio.

La composizione del valore della produzione evidenzia un incremento rilevante dei ricavi per prestazioni di servizi che si attestano ad €/Mgl 5.719, con un incremento di €/Mgl 4.410 rispetto al valore della precedente annualità di €/Mgl 1.309. L'incremento è riconducibile da un lato all'aumento delle attività e dall'altro dalla conclusione della rendicontazione di progetti iscritti tra i lavori in corso, con conseguente riduzione della relativa voce.

Per tale ragione l'analisi del valore della produzione, grazie alla conclusione positiva di numerosi progetti, evidenzia una variazione negativa dei lavori in corso pari ad €/Mgl 2.672 con un decremento rispetto al valore 2020 di €/Mgl 3.684.

L'analisi aggregata delle due componenti, ricavi per prestazione di servizi e variazione dei lavori in corso, fornisce la misura dell'incremento della attività legate ai progetti implementati e realizzati dall'agenzia. Il valore aggregato delle due voci è pari ad €/Mgl 3.047 per l'anno 2021 a fronte di un valore di €/Mgl 2.321 dell'annualità 2020 con un incremento in valore assoluto di €/Mgl. 726.

L'agenzia nell'anno 2021 ha svolto la propria attività con invarianza, rispetto all'anno precedente, del contributo Fondo Programma pari ad €/Mgl 3.920 che rappresenta circa il 52% del valore della produzione. Al riguardo si evidenzia che tale Fondo copre il 53% del totale dei costi della produzione di €/Mgl 7.384, però l'attenta gestione dei progetti in termini di programmazione, attuazione e rendicontazione, ha consentito non solo il mantenimento dell'equilibrio economico e la copertura dei costi residui, ma il conseguimento di risultati ben superiori alle previsioni di budget, sia come valore della produzione che come utile di bilancio.

Le altre componenti del valore della produzione sono rappresentate dagli altri ricavi e proventi – voce A5 del conto economico, che nell'anno 2021 subiscono una contrazione di €/Mgl 63 rispetto all'anno precedente passando da €/Mgl 627 a €/Mgl 564.

In particolare si registra un incremento di €/Mgl 118 dei contributi in conto esercizio da €/Mgl 85 del 2020 a €/Mgl 203 del 2021. I contributi sono stati concessi per la realizzazione di progetti specifici (Qualità dell'Abitare e Eventi del Natale 2021) a fronte di altrettanti costi esterni sostenuti per prestazioni specialistiche, non in possesso dell'Agenzia. Parallelamente si registra un decremento di €/Mgl 181 degli altri ricavi principalmente riconducibili al minor impatto di componenti straordinarie e utilizzo fondi specifici.

L'incidenza delle attività affidate dai soci rispetto al valore della produzione complessivo è aderente alla previsione normativa sulle società in house providing, qual è Sviluppumbria, che prevede che sia almeno l'80% ai sensi dell'art. 16 c. 3 del D.lgs 175/2016 (disposizione recepita nello Statuto Sociale all'art.6).

L'analisi dei costi esterni della produzione evidenzia un naturale incremento di €/Mgl 240, direttamente connesso all'incremento del valore della produzione (€/Mgl 663), che ne ha comunque più che compensato l'aumento. Nell'aggregato in esame la componente più rilevante è rappresentata dai costi per servizi che si incrementano di €/Mgl. 216, principalmente per effetto dell'incremento dei costi esterni su progetti.

In termini percentuali sul valore della produzione i costi per servizi passano dal 22.1% al 23.02% in ragione della specificità di alcuni progetti che prevedono la necessità di acquistare servizi esterni all'Agenzia (es. acquisto spazi espositivi per eventi fieristici, inserzioni su Google e Facebook per il portale turistico regionale, progettazione specialistica per il progetto innovativo sulla Qualità dell'abitare).

L'incidenza del valore aggiunto 2021 sul valore della produzione si attesta a circa il 73%, valore sostanzialmente in linea con quello della precedente annualità (73,9%), nonostante l'incremento dei costi esterni di produzione riconducibile come detto all'acquisizione di servizi su progetti specifici.

Il costo del lavoro si incrementa in valore assoluto rispetto alla precedente annualità per ragioni esogene all'Agenzia; infatti è conseguenza degli aumenti retributivi previsti dal rinnovo del CCNL del credito concordati a livello nazionale, dell'effetto del considerevole incremento dell'indice di rivalutazione del TFR, passato dal 1,50% del 2020 al 4,36% del 2021, che ha determinato l'aumento della relativa voce e, in misura minoritaria, dagli oneri differiti.

L'incidenza del costo del lavoro sul valore della produzione evidenzia viceversa un decremento significativo rispetto alla precedente annualità, attestandosi al 63,96% rispetto al 67,45% del 2020 con un miglioramento pertanto di ben 3,5 punti percentuali. Il risultato positivo è conseguente all'incremento del valore della produzione ben superiore a quello del costo del personale, con un evidente miglioramento della produttività delle risorse umane.

Si rammenta che l'indicatore in esame nel 2019 era stato fortemente influenzato da una componente positiva straordinaria, connessa alla cessione dell'immobile di Umbertide, che ha inciso sul valore della produzione di quell'anno, pertanto il confronto non è significativo.

La Società ha effettuato le ricognizioni del personale di cui all'art. 25 del D.Lg.vo 175/ 2016 al 30/09/2020, al 30/09/2021 e al 30/06/2022 mettendone a conoscenza l'ente, dalle quali non risultano esuberi.

Gli ammortamenti e accantonamenti registrano un incremento rispetto all'esercizio precedente in virtù degli accantonamenti prudenziali operati nel corso dell'esercizio, al fine di rendere immune l'Agenzia da possibili rischi specifici.

Le componenti finanziarie negative nel 2021 sono state pari ad €/Mgl 23, in ulteriore contrazione rispetto all'anno passato. La loro incidenza sul valore della produzione è pari in percentuale allo 0,30%.

Il risultato ante imposte si attesta ad €/Mgl 202 con un'incidenza sul valore della produzione dell'2,68% con un evidente miglioramento della redditività. Questo è frutto dell'incremento del margine operativo lordo pari a più €/Mgl 238 (dato che misura la performance aziendale), passato in rapporto al valore della produzione dal 6,48% del 2020 al 9,08% del corrente anno.

L'area fiscale evidenzia un impatto negativo sul reddito netto di esercizio delle imposte correnti, in parte compensate dall'effetto delle imposte differite e anticipate, e dell'accantonamento al fondo rischi contenziosi tributari riclassificato alla voce imposte esercizi precedenti.

Nei prospetti che seguono, vengono esposti alcuni indici di bilancio relativi alle dinamiche economiche, patrimoniali e finanziarie.

Il ROE e il ROI evidenziando nel 2021 una ripresa rispetto all'annualità 2020 mantenendo sempre un valore positivo.

Indici di redditività	2021	2020	2019	2018
ROE (RN/MP)	0,63%	0,10%	5,92%	3,51%
ROI (RO/CI)	1,22%	0,17%	3,40%	2,35%

Le dinamiche monetarie di breve periodo evidenziano il mantenimento di un elevato capitale circolante netto positivo da cui conseguono indicatori finanziari e patrimoniali positivi con un indice di liquidità corrente pari a 2,21 e un acid test pari a 1,33.

Indici di liquidità	2021	2020	2019	2018
Liquidità Corrente (AC/PC)>2	2,21	2,03	2,11	2,05
Capitale circolante Netto (AC-PC)	4.162.140	4.362.215	4.713.539	3.908.015
Acid Test (AC-D)/PC=1	1,33	0,68	0,96	1,22

Dall'analisi del rendiconto finanziario della società si riscontra l'aumento delle disponibilità liquide finali di €/Mgl 390, interamente imputabili alla gestione operativa caratteristica della società.

Una attenta gestione degli incassi, caratterizzata dalla acquisizione di acconti a fronte dei nuovi affidamenti ricevuti e dallo smobilizzo di posizioni relative a progetti realizzati in precedenti annualità caratterizzati da problematiche di rendicontazione positivamente risolte con l'erogazione del saldo spettante, ha consentito all'agenzia di far fronte sia agli impegni correnti che ad esborsi non preventivabili.

Nel breve termine, il grado d'indebitamento complessivo della Società, che esprime la dipendenza dalle fonti di finanziamento esogene, mostra un miglioramento con riferimento a tutti gli indicatori patrimoniali.

Indici di indebitamento	2021	2020	2019	2018
Indebitamento verso terzi (MT/MP)	1,05	1,28	1,22	1,26
Indebitamento su capitale investito (CI/MP)	2,05	2,28	2,22	2,26
Incidenza oneri finanziari (OF/MT) %	0,25%	0,27%	0,61%	0,78%

L'incidenza degli oneri finanziari subisce un'ulteriore contrazione, attestandosi sull'0,25%.

Il margine di struttura secondario, che misura la capacità dell'impresa di finanziare le attività immobilizzate con fonti di finanziamento aventi analogo orizzonte temporale, mostra un saldo positivo di circa 4,2 milioni di euro. L'indice di copertura delle immobilizzazioni, sul quale incidono esclusivamente i mezzi propri, presenta un valore pari a 0,83, con un lieve incremento rispetto ai valori già positivi dell'esercizio precedente.

Indici di copertura immobilizzazioni	2021	2020	2019	2018
Margine di struttura (MP+Dml-I)>0	4.162.140	4.362.215	4.713.539	3.908.015
Indici di copertura immobilizzazioni (MP/I)>1	0,83	0,81	0,81	0,72

La società non ha sostenuto nell'esercizio costi di ricerca e sviluppo e non detiene azioni proprie. L'attività di Sviluppo è svolta nella sede principale di Perugia in via Don Bosco, nell'unità locale di Foligno in via Andrea Vici, nell'unità locale di Terni in strada delle Campore. Nel corso del 2021, la Società ha mantenuto l'unità locale (stabile organizzazione) a Tunisi in riferimento alle attività previste dal progetto Tender Tunisia finanziato dal Ministero dell'Industria Tunisino. Per quanto riguarda l'analisi dei rischi, l'attività di erogazione di servizi, svolta da Sviluppo per fini prevalentemente istituzionali, non espone la società a particolari rischi di prezzo.

Il rischio di credito è molto contenuto in considerazione della natura pubblica dei principali destinatari delle attività svolte dalla Società, anche riguardo alla gestione dei fondi di terzi in amministrazione.

Il rischio di liquidità è molto contenuto anche per effetto della contrazione dei tempi di incasso dei corrispettivi e dei contributi da parte della Regione e degli altri Enti Pubblici.

La Società non è soggetta a rischi di oscillazione cambi poiché le operazioni in valute estere sono di modesta entità.

I rischi riconducibili all'oscillazione dei tassi d'interesse sono molto contenuti in quanto i mutui bancari a tasso variabile hanno una durata residua inferiore a cinque anni.

L'incertezza connessa alla durata e agli effetti che la pandemia legata al Covid.19 potrà avere sulle attività economiche nazionali e mondiali, è stata tenuta in debito conto per una stima ragionevole degli impatti sulle attività di Sviluppo Umbria e sui relativi saldi di bilancio. Fermo restando quanto sopra, si ritiene che le prospettive attese per l'esercizio 2022 non siano tali da inficiare la continuità aziendale e di incidere sulla capacità della Società di far fronte alle proprie obbligazioni per i 12 mesi successivi al 31 dicembre 2021.

In considerazione di quanto sopra esposto si ritiene di non dover procedere all'integrazione degli strumenti di governo societario ai sensi dell'art. 6 comma 3 del D.Lgs. 175/2016.

Gli indicatori economico/patrimoniali e finanziari nonché l'analisi dei rischi non rendono necessaria l'adozione dei provvedimenti previsti dagli art. 6 comma 2 e art. 14 comma 2 del D.Lgs. 175/2016.

Eventi di rilievo avvenuti dopo la chiusura dell'esercizio

Con riferimento alle informazioni concernenti la natura e l'effetto patrimoniale, finanziario ed economico dei fatti di rilievo avvenuti dopo la chiusura dell'esercizio, ai sensi dell'art. 2427, punto 22-quater Codice Civile, si segnala che:

- il 14/01/2022 in attuazione della DGR n.1146 del 17/11/2021 è stato erogato a Sase Spa un contributo in conto esercizio ai sensi dell'art. 56 bis del Reg. CE 651/2014 per un importo complessivo di € 2.000.711 completando gli interventi previsti dagli atti regionali.

- il 17/01/2022 è stata sottoscritta la convenzione tra Sviluppo Umbria e Sase Spa che garantisce il contributo di Euro 1.000.000 a sostegno delle spese inerenti la gestione dell'aeroporto dell'Umbria per l'anno 2022 a valere sui fondi trasferiti nel primo trimestre 2022 dalla Fondazione Cassa di Risparmio di Perugia. Nel rispetto della convenzione menzionata la prima tranche è stata erogata a SASE Spa in data 01/02/ 2022 per Euro 700.000, la seconda tranche per Euro 150.000 in data 22/03/2022 e il saldo sarà erogato entro il 31/12/2022.

- il 26/04/2022 l'assemblea dei soci di Sase Spa ha approvato il piano industriale triennale 2022-2024 e in data 28/04/2022 la Regione Umbria con LR 7/2022 ne garantisce il supporto finanziario con uno stanziamento di € 4.000.000 in ragione d'anno.

L'attuale situazione geopolitica collegata al conflitto Russia – Ucraina e le conseguenti misure restrittive imposte dall'Unione Europea e da altri Paesi, stanno generando effetti economici globali che necessitano di attente considerazioni al fine di comprenderne le potenziali implicazioni sulla Società, pur non essendo la società impegnata in mercati esteri. Inoltre, è opportuno ricordare che trattasi di una situazione dinamica e caratterizzata da elevata incertezza la cui evoluzione dovrà essere attentamente monitorata per comprendere le implicazioni di natura politica, economica e di altro genere. Ad ogni modo non sono stati identificati impatti di rilievo sul bilancio nel suo complesso, alla luce dell'assenza di attività svolte dalla Società in tali territori.

Si riporta un estratto della relazione semestrale al 30/06/2022

Il semestre che si è chiuso a giugno 2022 vede la piena operatività dell'azione manageriale impressa dalla nuova governance, insediatasi a luglio 2020, e la piena declinazione operativa della programmazione strategica triennale prevista dal Piano Industriale 2022-2024 approvato dai Soci il 17 dicembre 2021, con il completo superamento delle criticità pregresse emerse solo nel secondo semestre 2020.

Il processo di riforma chiesto dai Soci a Sviluppumbria nel 2020, in termini di governance, direzione, missione e posizionamento di mercato è stato ampiamente conseguito.

L'Agenzia opera attuando in pieno le linee guida e di indirizzo predisposte dagli Assessorati di riferimento. I risultati prodotti sono misurabili in termini economici ma, soprattutto in termini di incremento degli affidamenti e dei servizi erogati alle imprese e al territorio e conseguente recupero di credibilità. La pubblicazione del bilancio sociale a giugno 2022 ha dato atto del raggiungimento degli obiettivi nell'ambito della trasparenza e dell'efficacia voluti dalla Giunta regionale e del valore generato in capo agli utenti (cittadini, imprese, territorio, Enti locali e Regione).

Sviluppumbria implementa modalità operative ed organizzative pienamente coerenti con gli indirizzi strategici e gli obiettivi gestionali che la Regione ha individuato e formalizzato in ultimo nella DGR 68/2022.

La struttura aziendale è stata riorganizzata implementando un organigramma altamente flessibile ed efficiente; l'organizzazione per progetti si è dimostrata più efficiente e responsabilizzante e permette la valorizzazione delle risorse umane interne orientate maggiormente alle attività operative per massimizzare i servizi agli utenti.

È stata approfondita la figura del direttore amministrativo, prevista dallo statuto, ridefinendone i compiti ed avviando il processo di selezione, tuttora in corso.

Le principali procedure amministrative sono state efficientate e aggiornate, a cominciare dal Modello Organizzativo, Gestionale e di Controllo D.lgs. 231/2001 comprensivo del PTPCT da adottarsi per il triennio 2022-2024, e si è proceduto alla riprogrammazione biennale degli acquisti di beni e servizi 2022-2023.

Sviluppumbria ha continuato a supportare la Regione Umbria nell'attuazione del sistema di governance delle partecipate, alle quali sono state forniti gli indirizzi strategici condivisi e gli obiettivi gestionali individuati dall'Ente. A seguito della ricapitalizzazione che ha consentito a SASE S.p.A. - che gestisce l'aeroporto S. Francesco – di superare la profonda crisi conseguente alla pandemia da Covid-19, è stato approvato dai soci il piano di rilancio 2022-2024 e successivamente il Bilancio 2021 che vede il ritorno all'utile. Anche Umbriafiere S.p.A. dopo un 2020 in rosso nel 2021 è tornata in piena operatività e all'utile, inoltre è stato rinnovato il Consiglio di Amministrazione ed il Collegio Sindacale. La risposta tempestiva di Sviluppumbria e della Regione ha consentito ad entrambe le Società il mantenimento della continuità aziendale.

In quanto Agenzia regionale Sviluppumbria non è orientata alla produzione di reddito, ma opera per massimizzare il valore generato a favore della collettività, con l'obiettivo del mantenimento dell'equilibrio economico finanziario. Da questo punto di vista la Società ha trovato completa stabilità; la potenziale perdita emersa dal preconsuntivo 2020 (- € 855.941) è stata ampiamente superata, grazie ad una attenta gestione delle attività e al costante controllo dei costi, tanto che già il bilancio 2020 si era chiuso in leggero utile, e si è ulteriormente consolidato nel 2021.

La nuova governance nell'anno in corso ha impresso a Sviluppumbria una accelerazione cui consegue un rilevante incremento delle attività realizzate; il valore della produzione (che nel 2021 da bilancio era stato di € 7.530.809) a fronte di un budget 2022 approvato dai Soci di € 7.305.131, vede una previsione al 31/12/2022 di € 8.523.174.

L'incremento operativo, cioè più servizi e progetti erogati a favore della comunità regionale, avviene a parità di Fondo Programma e a fronte di un'azione di costante controllo dei costi di struttura.

L'adozione di una attenta spending review ha infatti consentito il mantenimento di un trend di contenimento, grazie al quale la crescita complessiva dei costi della produzione è meno che proporzionale dell'incremento del valore della produzione. L'incremento delle attività ha consentito il pieno impiego del personale a fronte di un costo del lavoro previsionale che sarà più contenuto rispetto al budget.

La Società ha effettuato le ricognizioni del personale di cui all'art. 25 del D.Lg.vo 175/ 2016 al 30/09/2020 e al 30/09/2021 e al 30/09/2022 mettendone a conoscenza l'ente dalle quali non risultano esuberanti e dalle quali si evidenzia quanto segue riportando in estratto le conclusioni:

30/09/2020

Con DGR n. 824 del 23 luglio 2018 è stato approvato il Piano di Governance Regionale quale strumento per sovrintendere al governo delle partecipazioni regionali al fine, tra l'altro, di garantire il soddisfacimento di condizioni di equilibrio economico-finanziario ed il raggiungimento dei risultati sulla base degli indirizzi ed obiettivi individuati dalla Regione. Al paragrafo 7.2 del documento si precisa che l'indicatore per il controllo delle spese riferite al personale è: "Costo Personale/Valore della Produzione" il trend del suddetto indicatore 2018-2020 viene come di seguito rappresentato.

Incidenza Costo del Personale su Valore della Produzione	Preconsuntivo 2020	%	31/12/2019	%	31/12/2018	%
Valore della Produzione	6.098.512	100%	8.671.958	100%	7.507.353	100%
Costo del lavoro	4.686.000	76,84%	4.592.911	52,96%	4.586.447	61,09%

L'incremento di tale indicatore, determinato da una riduzione del valore della produzione 2020 rispetto al 2019, in presenza di un costo del personale stabile con un costo medio annuo intorno ad euro 55.000 risente della riduzione dei ricavi, conseguente la mancanza di affidamenti regionali, nonché della riduzione del Fondo Programma 2020 di euro 280.000 rispetto al valore degli esercizi precedenti.

L'attuale Governance aziendale sta perfezionando con la Regione Umbria le convenzioni di affidamento delle attività riferite all'esercizio corrente e sono in fase di definizione nuovi incarichi da svolgere nel corso del 2020, che contribuiranno ad assicurare un incremento del "valore della produzione" per l'auspicabile raggiungimento dell'equilibrio economico finanziario.

Considerando altresì che è intendimento della Governance di Sviluppo Umbria potenziare gli attuali ambiti di competenza dandone evidenza nell'aggiornamento del documento programmatico triennale 2021-2023 in corso di definizione in coerenza con le linee strategiche regionali.

30/09/2021

Con DGR n. 824 del 23 luglio 2018 è stato approvato il Piano di Governance Regionale quale strumento per sovrintendere al governo delle partecipazioni regionali al fine, tra l'altro, di garantire il soddisfacimento di condizioni di equilibrio economico-finanziario ed il raggiungimento dei risultati sulla base degli indirizzi ed obiettivi individuati dalla Regione. Al paragrafo 7.2 del documento si precisa che l'indicatore per il controllo delle spese riferite al personale è: "Costo Personale/Valore della Produzione" il trend del suddetto indicatore 2018-2021 viene come di seguito rappresentato.

Incidenza Costo del Personale su Valore della Produzione	Precons. 2021	%	31/12/2020	%	31/12/2019	%	31/12/2018	%
Valore della Produzione	7.488.950	100%	6.868.247	100%	8.671.958	100%	7.507.353	100%
Costo del lavoro	4.790.000	63,96%	4.632.696	67,45%	4.592.911	52,96%	4.586.447	61,09%

L'incremento del valore della produzione stimato per il 2021, rispetto al dato di bilancio 2020, consentirà un decremento dell'incidenza del costo del personale di circa il 3,5% e un riallineamento verso i livelli del 2018.

Da segnalare che per il 2019 il dato del valore della produzione, e del conseguente rapporto, è stato influenzato da operazioni di carattere straordinario relative alla vendita di un immobile.

L'attuale Governance aziendale ha perfezionato con la Regione Umbria numerose convenzioni di affidamento di attività riferite all'esercizio corrente e altre sono in fase di definizione per nuovi incarichi da svolgere.

Tale nuova operatività contribuisce, insieme all'opera costante di controllo e contenimento dei costi, ad assicurare un incremento del "valore della produzione" che consentirà il mantenimento costante dell'equilibrio economico finanziario.

Il potenziamento dell'operatività, voluta dalla Governance di Sviluppumbria, prosegue secondo le direttrici contenute nel piano industriale triennale 2021-2023 in sintonia e coerenza con le linee strategiche regionali, garantendo affidamenti stabili e pluriennali con conseguenti coperture economiche certe e determinate nel tempo.

Pertanto la struttura di Sviluppumbria è da ritenersi adeguata alle funzioni, compiti ed attività dalla stessa svolte e da svolgere al concretizzarsi degli scenari rappresentati nei punti che precedono, e vede le risorse umane di cui dispone pienamente e costantemente utilizzate.

30/09/2022

Con Determinazione n. 293 del 28 settembre 2022 l'Amministratore Unico di Sviluppumbria ha assunto la presente determinazione in merito alla ricognizione del personale attualmente in organico.

Con DGR n. 824/2018 è stato approvato il Piano di Governance Regionale quale strumento per sovrintendere al governo delle partecipazioni regionali al fine, tra l'altro, di garantire il soddisfacimento di condizioni di equilibrio economico-finanziario ed il raggiungimento dei risultati sulla base degli indirizzi ed obiettivi

individuati dalla Regione. Al paragrafo 7.2 del documento si precisa che l'indicatore per il controllo delle spese riferite al personale è: "Costo Personale/Valore della Produzione".

Tale parametro è stato ribadito dalla DGR 68/2022, con cui la Regione Umbria ha assegnato alla società controllate gli obiettivi di controllo delle spese di funzionamento per il triennio 2022/2024; per l'anno 2022 *"il valore dell'indicatore a consuntivo deve essere minore di quello a consuntivo dell'anno 2021 dell'1%, al netto, con riferimento all'indicatore relativo ai costi per le retribuzioni per contratti di lavoro subordinato, di eventuali aumenti imposti dalla contrattazione collettiva di primo livello"*.

Il trend del suddetto indicatore 2019-2022 viene come di seguito rappresentato.

Incidenza Costo del Personale su Valore della Produzione	Precons. 2022	%	31/12/2021	%	31/12/2020	%	31/12/2019	%
Valore della Produzione	8.523.174	100%	7.530.809	100%	6.868.247	100%	8.671.958	100%
Costo del lavoro	4.860.000	57,02%	4.816.634	63,96%	4.632.696	67,45%	4.592.911	52,96%

L'incremento del valore della produzione stimato per il 2022, rispetto al dato di bilancio 2021, consentirà un decremento dell'incidenza del costo del personale di quasi il 7%.

Da segnalare che per il 2019 il dato del valore della produzione, e del conseguente rapporto, è stato influenzato da operazioni di carattere straordinario relative alla vendita di un immobile.

Da segnalare che per il 2019 il dato del valore della produzione, e del conseguente rapporto, è stato influenzato da operazioni di carattere straordinario relative alla vendita di un immobile.

Nel 2022 sono state stipulate con la Regione Umbria numerose convenzioni di affidamento di attività riferite all'esercizio corrente e altre sono in fase di definizione per nuovi incarichi da svolgere.

Le attività in essere e prossime venture, insieme all'opera costante di controllo e contenimento dei costi, consentono l'incremento del "valore della produzione" ed il mantenimento dell'equilibrio economico finanziario.

Il potenziamento dell'operatività, voluta dalla Governance di Sviluppumbria, prosegue secondo le direttrici contenute nel piano industriale triennale 2022-2024 in sintonia e coerenza con le linee strategiche regionali, garantendo affidamenti stabili e pluriennali con conseguenti coperture economiche certe e determinate nel tempo.

Pertanto la struttura di Sviluppumbria, tenuto anche conto del piano di rafforzamento in atto di cui al paragrafo che precede, è da ritenersi adeguata alle funzioni, compiti ed attività dalla stessa svolte e da svolgere al concretizzarsi degli scenari rappresentati nei punti che precedono, e vede le risorse umane di cui dispone pienamente e costantemente utilizzate.

Di seguito alcune tabelle riassuntive dei principali indicatori e valori riportati nella relazione semestrale al 30/06/2022 proiezione al 31/12/2022:

ATTIVO	31/12/2022	%	30/06/2022	%	Budget 2022	%	31/12/2021	%
Liquidità immediate	2.235.099	12,60%	3.422.196	18,20%	2.000.638	10,78%	2.438.182	13,21%
Liquidità differite	1.861.735	10,49%	1.350.305	7,18%	733.324	3,95%	2.129.100	11,53%
Disponibilità	3.041.140	17,14%	3.282.114	17,45%	5.172.732	27,87%	3.025.072	16,39%
Totale Attività Correnti	7.137.974	40,24%	8.054.615	42,83%	7.906.694	42,61%	7.592.354	41,13%
Immobilizzazioni Immateriali	106.948	0,60%	85.332	0,45%	113.295	0,61%	91.139	0,49%
Immobilizzazioni Materiali	7.578.397	42,72%	7.747.754	41,20%	7.668.413	41,32%	7.906.202	42,83%
Immobilizzazioni Finanziarie	2.916.651	16,44%	2.916.651	15,51%	2.869.400	15,46%	2.869.754	15,55%
Totale Immobilizzazioni	10.601.996	59,76%	10.749.737	57,17%	10.651.108	57,39%	10.867.095	58,87%
Totale Attivo	17.739.970	100,00%	18.804.352	100,00%	18.557.802	100,00%	18.459.449	100,00%

PASSIVO	31/12/2022	%	30/06/2022	%	Budget 2022	%	31/12/2021	%
Banche	386.150	2,18%	346.527	1,84%	386.150	2,08%	345.118	1,87%
Fornitori	844.927	4,76%	741.237	3,94%	457.580	2,47%	832.604	4,51%
Altri debiti a breve termine	2.009.036	11,32%	2.031.245	10,80%	2.669.805	14,39%	2.252.492	12,20%
Totale Passività Correnti	3.240.113	18,26%	3.119.009	16,59%	3.513.535	18,93%	3.430.214	18,58%
Debiti a medio e lungo termine	5.323.760	30,01%	6.349.664	33,77%	5.726.244	30,86%	6.010.354	32,56%
Apporti ai sensi di LL.RR.	2.407.636	13,57%	2.626.572	13,97%	2.608.629	14,06%	2.407.636	13,04%
Patrimonio Netto	6.768.461	38,15%	6.709.107	35,68%	6.709.394	36,15%	6.611.245	35,81%
Totale Passività a m/I Termine	14.499.857	81,74%	15.685.343	83,41%	15.044.267	81,07%	15.029.235	81,42%
Totale Passivo	17.739.970	100,00%	18.804.352	100,00%	18.557.802	100,00%	18.459.449	100,00%

CONTO ECONOMICO	31/12/2022	%	30/06/2022	%	Budget 2022	%	31/12/2021	%
Valore della Produzione	8.523.174	100,00%	3.680.527	100,00%	7.305.131	100,00%	7.530.809	100,00%
Costi esterni di produzione	3.122.682	36,64%	935.110	25,41%	1.959.393	26,82%	2.030.927	26,97%
Valore Aggiunto	5.400.492	63,36%	2.745.417	74,59%	5.345.738	73,18%	5.499.882	73,03%
Costo del lavoro	4.860.000	57,02%	2.466.456	67,01%	4.940.000	67,62%	4.816.364	63,96%
Margine Operativo Lordo	540.492	6,34%	278.961	7,58%	405.738	5,55%	683.518	9,08%
Ammortamenti e accantonamenti	365.296	4,29%	173.624	4,72%	373.605	5,11%	459.187	6,10%
Reddito Operativo	175.196	2,06%	105.337	2,86%	32.133	0,44%	224.331	2,98%
Totale proventi e oneri finanziari	-17.980	-0,21%	7.475	-0,20%	17.980	-0,25%	22.731	-0,30%
Totale partite straordinarie	-	0,00%	-	0,00%	-	0,00%	-	0,00%
Reddito Ante Imposte	157.216	1,84%	97.862	2,66%	14.153	0,19%	201.600	2,68%
Imposte	0	0,00%	-	0,00%	-	0,00%	159.805	2,12%
Reddito Netto	157.216	1,84%	97.862	2,66%	14.153	0,19%	41.795	0,55%

Indici di redditività	31/12/2022	30/06/2022	Budget 2022	31/12/2021
ROE (RN/MP)	2,32%	1,46%	0,21%	0,63%
ROI (RO/CI)	0,99%	0,56%	0,17%	1,22%

Indici di liquidità	31/12/2022	30/06/2022	Budget 2022	31/12/2021
Liquidità Corrente (AC/PC)>2	2,20	2,58	2,25	2,21
Capitale circolante Netto (AC-PC)	3.897.861	4.935.606	4.393.159	4.162.140
Acid Test (AC-D)/PC=1	1,26	1,53	0,78	1,33

Indici di indebitamento	31/12/2022	30/06/2022	Budget 2022	31/12/2021
Indebitamento su Terzi (MT/MP)	0,93	1,01	0,99	1,05
Indebitamento su capitale investito (CI/MP)	1,93	2,01	1,99	2,05
Incidenza oneri finanziari (OF/MT)%	0,22%	0,08%	0,20%	0,25%

Indici di copertura immobilizzazioni	31/12/2022	30/06/2022	Budget 2022	31/12/2021
Margine di struttura (MP+Dml-I)>0	3.897.861	4.935.606	4.393.159	4.162.140
Indici di copertura immobilizzazioni (MP/I)>1	0,87	0,87	0,87	0,83

GESTIONE E CONTROLLO DELLE PARTECIPAZIONI

È proseguita la gestione delle partecipazioni secondo quanto stabilito dal sistema di monitoraggio regionale (DGR 824/2018) ed in coerenza con il piano di «revisione ordinaria delle partecipazioni regionali» di cui alla DGR 1587/2018, e revisioni successive, che individua le partecipate strategiche.

Sviluppumbria ha garantito pertanto il necessario supporto e la opportuna collaborazione per il pieno conseguimento degli obiettivi di sviluppo del territorio regionale, ed in attuazione della DGR 68/2022 ha comunicato alle partecipate gli obiettivi di funzionamento che dovranno essere perseguiti nel triennio 2022/2024.

Di seguito lo schema riepilogativo delle partecipazioni ritenute strategiche:

Partecipazioni strategiche e funzionali	% di partecipazione Sviluppumbria	% di partecipazione Regione Umbria
3A Parco Tecnologico Agroalimentare SCARL	56,89%	23,23%
GEPAFIN S.p.A.	6,97%	48,85%
Umbria Fiere S.p.A.	50,00%	0
SASE S.p.A.	78,71%	0
Quadrilatero Marche Umbria S.p.A.	2,40%	0

La SASE, che gestisce l'Aeroporto regionale, dopo le pesanti ricadute della crisi pandemica e la conseguente ricapitalizzazione (deliberata dall'assemblea di SASE il 21/06/2021) che ha portato Sviluppumbria a diventare il socio di maggioranza, nel 2021 ha visto un generale miglioramento della sua operatività (passeggeri e movimenti incrementati rispettivamente del 52,40% e del 34,60%) e il ritorno all'utile (6.195,00 euro), come si rileva dal bilancio 2021 approvato dall'assemblea dei soci del 24/06/2021.

Nel corso del primo semestre 2022, in attuazione della DGR 1146/2021, Sviluppumbria ha provveduto ad erogare a favore di SASE un contributo di 2.000.711,00 euro ai sensi dell'art. 56 Bis del REG CE 651/2014 (GBER); successivamente, come previsto dalla DGR 656/2022 è stato erogato un contributo a sostegno dei flussi turistici in arrivo e dell'Aeroporto per l'annualità 2022 ai sensi della Sezione 3.1. «Aiuti di importo limitato» del Temporary Framework e dell'art. 54 del D.L. 34/2020.

Anche l'attività di Umbriafiore, dopo i pesanti effetti della pandemia Covid-19, nel 2021 ha visto un deciso miglioramento della propria operatività ed un ritorno all'utile (431.212,00 euro come da bilancio approvato dall'assemblea del 27/05/2021) che ha consentito una piena copertura della perdita del 2020 e il ritorno ad una situazione di stabilità. La Società ha visto a maggio anche il rinnovo del Consiglio di Amministrazione al quale Sviluppumbria, in sede assembleare, ha dato indicazioni circa il percorso di adeguamento al TUSP.

Consorzi della Aree industriali TNS e Crescendo

L'Agenzia ha continuato la complessa attività, in stretto raccordo con i liquidatori, per ristabilire l'equilibrio economico e patrimoniale dei due consorzi TNS e Crescendo. A febbraio 2022 sono stati approvati i bilanci di esercizio 2021 dei due Consorzi, con un utile netto di 53.040 euro per il TNS e una perdita di - 78.587 euro per il Crescendo.

Le altre partecipazioni non strategiche riguardano società in liquidazione o fallimento verso cui, nello scorso semestre è continuata l'operazione di controllo, anche in aderenza agli orientamenti espressi dalla Corte dei Conti, per addivenire alla cessazione delle relative procedure in tempi celeri. In particolare sono state cessate le società: Cooperativa Artigiana Villamagina, Centro Studi il Perugino Scarl e la NAROGES Scarl; è stata infine data attuazione alla richiesta di recesso della partecipazione già detenuta in Interporto Marche S.p.A.

Si allegano alla presente relazione le schede predisposte dalla Società Sviluppumbria S.p.A. e inoltrate all'ente con PEC n. 87353 del 13/12/2022.

Denominazione	UMBRIA DIGITALE S.C A R.L.
Altri soggetti partecipanti	Regione dell'Umbria – Province di: PG e TR – Comunità montana del Trasimeno – Comuni di: Perugia, Terni, Orvieto, Città di Castello, Spoleto, Bastia Umbra, Narni, Umbertide, Corciano, Magione, Sangiustino, Deruta, Città della Pieve, Gualdo Cattaneo, Panicale, Norcia, Stroncone, Cannara, Bettona, Tuoro sul Trasimeno, Piegaro, Valfabbrica, Giano dell'Umbria, Citerna, Collazzone, Arrone, Fabro, Baschi, Pietralunga, San Venanzo, Otricoli, Calvi dell'Umbria, Guardea, Allerona, Giove, Attigliano, Montecchio, Montone, Alviano, Sellano, Monte S. M. Tiberina, Penna in Teverina, Paciano, Monteleone di Spoleto, Parrano, Poggiodomo, Gubbio, Assisi, Todi, Marsciano, Castiglion del Lago, Spello, Torgiano, Acquasparta, Fossato di Vico, Sigillo, Ferentillo, Porano, Fratta Todina, Ficulle, Monte Castello di Vibio, Lugnano in Teverina, Scheggia e Pascelupo, Valtopina, Costacciaro, Cerreto di Spoleto, Preci, Lisciano Niccone, Sant'Anatolia di Narco, Vallo di Nera, Scheggino, Gualdo Tadino, Nocera Umbra e Polino – Umbria Salute e Servizi Scarl – AUSL Umbria n. 1 – AUSL Umbria n. 2 – Azienda ospedaliera S.M. di TR – Azienda ospedaliera di PG – Agenzia per il diritto allo studio universitario – Agenzia regionale per le politiche attive del lavoro ARPAL – Agenzia regionale per la protezione ambientale ARPA Umbria – Università per stranieri di Perugia – Università degli studi di Perugia – Ambito Territoriale Integrato 4 – Istituto zooprofilattico sperimentale dell'Umbria e delle Marche.
Servizi gestiti	ATTIVITA' SVOLTE IN FAVORE DELL'AMMINISTRAZIONE: progetti di realizzazione di reti ad alta capacità (cablaggio di fibre ottiche); fornitura e assistenza di procedure informatiche

Nata dalla trasformazione di Centralcom contestualmente a fusione con Webred S.p.A. (atto di fusione e trasformazione registrato presso il registro delle imprese con rep. 77193, raccolta 23318, del 23/02/2015)

Il processo di riordino dell'organizzazione delle Società che fornivano servizi strumentali nel campo dell'I.C.T. (Information and Communication Technology) in via principale alla Regione Umbria e agli Enti che di essa fanno parte (compresi gli Enti locali), ha preso il via a partire dalla L.R. nr. 9 del 2014, che ha definito i passaggi fondamentali per l'Attuazione dell'Agenda Digitale dell'Umbria. L'Agenda digitale dell'Umbria contestualizza gli obiettivi dell'Agenda digitale europea e dell'Agenda digitale italiana, attuando una strategia di grande rilevanza sostenuta dalla mobilitazione del sistema pubblico e privato del territorio e indirizzata alla riduzione di significativi gap e criticità locali che ostacolano il pieno sfruttamento degli investimenti pubblici in digitale.

I due documenti fondamentali di programmazione sono il **Piano digitale regionale triennale** (Pdrt) e il **Piano telematico regionale** (Ptr). Il Pdrt, come da Legge regionale 9/2014, "definisce missioni, programmi ed interventi attuativi per il raggiungimento delle finalità" previste (visionabili, sempre nella stessa legge, all'articolo 1). Per il periodo 2013-2015, il Pdrt è frutto del percorso partecipato e collaborativo svolto, anche con consultazioni pubbliche nella prima metà del 2013, nonché del lavoro della apposita task force interdirezionale della Giunta.

Il Piano telematico regionale, definito dalla Legge regionale n. 31/2013, "costituisce il quadro di riferimento per lo sviluppo della rete pubblica regionale ed ha validità triennale".

Dal punto di vista strategico, il periodo 2007-2013 è stata regolato dal Piano strategico per la società dell'informazione, mentre il periodo 2000-2006 ha fatto riferimento agli APQ per la società dell'informazione in Umbria.

La strategia dell'Agenda digitale per il periodo 2014-2020 è connessa anche alla nuova programmazione europea definita nel "Quadro strategico regionale" (QSR) e nella "Strategia di specializzazione intelligente" (RIS3) della Regione Umbria.

In questo quadro, la società consortile a responsabilità limitata Umbria Digitale è stata istituita con la Legge regionale n. 9/2014 (*Norme in materia di sviluppo della società dell'informazione e riordino della filiera ICT regionale*). Umbria digitale eroga "servizi di interesse generale per lo sviluppo e la gestione della rete pubblica regionale [...], operando anche mediamente, in forma non prevalente, per la produzione di beni e la fornitura di servizi strumentali alle attività istituzionali degli enti pubblici partecipanti in ambito informatico, telematico e per la sicurezza dell'informazione".

Fanno parte del consorzio la **Regione Umbria** (che ne ha il controllo), le agenzie e gli enti strumentali regionali, oltre agli altri organismi controllati dalla Regione stessa, compresa la società consortile Umbria salute. Nella L.R. n. 9/2014 (art. 11 comma 8) è prevista inoltre la possibile partecipazione di comuni, province, enti e organismi pubblici da loro partecipati, oltre a *"enti, istituzioni scolastiche, università, centri di ricerca pubblici ed organismi pubblici aventi sede o operanti nell'Umbria e le amministrazioni periferiche dello Stato sempre operanti nell'Umbria. Possono partecipare, su delibera dell'Assemblea dei consorziati, altri organismi pubblici in relazione a progettualità inter - regionali o nazionali"*

Riordino interno delle società nel settore Tic

La **legge regionale n. 9/2014** ha previsto anche il riordino degli organismi pubblici operanti nel settore Tic (Tecnologie dell'informazione e della comunicazione) con la conseguente costituzione di Umbria Digitale, che nasce dal riordino di Centralcom S.p.A., Webred S.p.A., Webred Servizi S.c. a r.l., Hiweb S.r.l., Umbria Servizi Innovativi S.p.A. e dallo scioglimento del consorzio pubblico S.I.R. Umbria.

Il riordino societario, oltre a garantire efficientamento e risparmi economici, permetterà di avere un "centro servizi territoriale" che curi gli aspetti di infrastruttura Itc per tutto il sistema pubblico umbro, con importanti economie di scala e miglioramenti nelle prestazioni e nella sicurezza dell'informazione nei servizi delle Pa.

Nel corso del 2017, con Delibera di Giunta Comunale n. 380 del 30/08/2017, l'ente ha aderito alla proposta di Umbria Digitale s.c. a r.l. per il procedimento di acquisizione di una piattaforma software fornita da uno degli operatori economici qualificati e direttamente erogabile dal Data Center della Regione Umbria, in modalità Application Service Providing (ASP).

Si è confermato un giudizio favorevole al mantenimento della partecipazione con il miglioramento dello standard dei servizi forniti.

Con delibera di consiglio comunale n. 59 del 01/12/2020 l'ente ha approvato la convenzione per il controllo analogo da esercitare sulla partecipata ed ha effettuato tutte le notifiche successive della convenzione firmata dal legale rappresentante dell'ente.

Il Comune di Foligno, quindi, è pienamente inserito nel suddetto processo di modernizzazione di servizi e infrastrutture del sistema informativo regionale, come ad esempio l'intero sistema di fatturazione elettronica, entrato oramai a regime, e l'avvio della piattaforma PagoPA.

I Bilanci di esercizio della società, chiusi ed approvati, a decorrere dal primo risalente al 2015, hanno registrato i seguenti utili:

Anno	2015	2016	2017	2018	2019	2020	2021
Risultato d'esercizio	36.029	27.962	6.836	4.553	8.689	25.114	44.011

Ai sensi della DGR n. 824/2018 di seguito si riportano i Prospetti di sintesi Piano di Governance delle società partecipate dalla Regione Umbria

Consuntivo economico				
Anno	Valore della produz.	EBITDA	EBIT	Utile di esercizio
2015	14.031.907	653.809	149.600	36.029
2016	11.981.418	1.195.696	137.196	27.962
2017	11.911.871	996.172	100.605	6.836
2018	13.697.221	1.121.163	113.868	4.553
2019	14.371.792	1.063.393	150.200	8.689
2020	14.461.168	1.274.977	211.553	25.114
2021	16.494.762	1.696.787	221.431	44.011

Consuntivi patrimoniali-finanziari						
Anno	CS	PN	Attivo fisso netto	Debiti v/banche	PFN	Free Cash Flow
2015	4.000.000	4.662.734	9.417.194	700.740	702.093	- 3.350.379
2016	4.000.000	4.690.696	9.491.581	500.067	3.995.452	-784.925
2017	4.000.000	4.697.532	10.512.028	2.726.697	-717.823	693.075
2018	4.000.000	4.702.084	10.100.961	2.050.983	-938.026	693.075
2019	4.000.000	4.710.773	9.959.469	2.000.000	-822.629	1.427.955
2020	4.000.000	4.735.887	9.547.931	1.200.000	2.047.537	3.943.586
2021	4.000.000	4.779.898	9.942.187	0	1.802.426	1.845.601

indici consuntivo										
Anno	ROE	ROI	PFN/EBIT DA	PFN/P N	Margine di struttura secondaria	ROS	Durata media crediti	ROD	Durata media magazzino	Rapporto di indebitamento
2015	0,77%	3,42%	1,07%	0,15	4.821.039	1,07%	242,73	0,80%	26,40	0,83
2016	0,60%	19,46%	3,34%	0,85	6.262.895	1,15%	184,16	1,40%	54,29	1,11
2017	0,15%	1,81%	-0,72%	-0,15	5.097.719	0,84%	309,55	1,01%	62,75	0,78
2018	0,11%	1,99%	-0,84%	-0,20	5.995.145	0,83%	305,93	2,05%	61,97	0,96
2019	0,19%	2,66%	-0,77%	-0,17	5.778.291	1,05%	248,14	2,08%	68,51	1,02
2020	0,53%	7,64%	1,61%	0,43	6.067.386	1,46%	151,97	2,15%	86,09	1,11
2021	0,92%	7,39%	1,06%	0,38	5.897.197	1,34%	216,19	0,54%	3,21	0,96

ART. 19 D. LGS. 175/2016 - DATI UMBRIA DIGITALE SCARL				
Indice	Esercizio 2020	Esercizio 2019	Variazione	Media del settore di appartenenza (Insiel - Lepida - CUP 2000 - LiguriaDigitale) (dati 2020)
costi per le prestazioni di servizi da terzi (voce B7) / valore della produzione	50%	47%	3%	28%
costi per retribuzioni per contratti di lavoro subordinato (voce B9)/valore della produzione.	40%	39%	1%	49%
costo dell'organo amministrativo/ valore della produzione	0,34%	0,34%	0%	0,11%

FATTI DI RILIEVO SUCCESSIVI AL 31.12.2021

Come fatti di rilievo successivi al 31.12.2021 si registra l'efficacia a decorrere dal 1 gennaio 2022 della fusione per incorporazione di Umbria Digitale in Umbria Salute e Servizi con contestuale cambio di denominazione sociale di quest'ultima in PuntoZero Scarl così come disposto dalla LR n. 13/2021 recante: "Disposizioni per la fusione per incorporazione di società regionali. Nuova denominazione della società incorporante: "PuntoZero S.c.ar.l." "

Nel 2021, infatti, si è proceduto alla definizione del progetto di fusione per incorporazione di Umbria Digitale s.c. a r.l. in Umbria Salute e Servizi s.c. a r.l. che a sua volta ha variato la propria ragione sociale in PuntoZero s.c. a r.l..

In merito alla fusione il Comune di Foligno ha provveduto all'analisi del progetto di fusione depositato e di tutta la documentazione inviata a corredo del progetto (DCC n. 69 del 11/11/2021). Lo stesso è stato approvato in sede di assemblea dei soci di Umbria Digitale in data 28/10/2021 e a rogito del Notaio Francesco Ansdei di Catrano in data 14/12/2021 (Repertorio n. 5757 raccolta n. 3794) è stato stipulato l'Atto di Fusione avente effetto giuridico dal 01/01/2022.

L'ente pertanto dal 01/01/2022 è socio della nuova società che:

- continua ad operare secondo le modalità proprie degli affidamenti rispondenti al modello "in house providing" svolgendo attività non prevalente per conto o in favore di soggetti non soci, nei limiti, nelle modalità e per la durata consentiti dalla normativa vigente;
- svolge attività di cui all'oggetto sociale, che sono riconducibili ai settori di attività delle società interessate dalla fusione pertanto, l'oggetto sociale risulta ampliato rispetto a quello di Umbria

Digitale, ma comunque inerente alle attività di interesse dell'ente e nella prospettiva dell'interesse generale;

- continua ad essere amministrata da un Amministratore Unico e controllata da un Sindaco Unico ed è disciplinata la modalità di esercizio del controllo analogo congiunto da parte dei soci sia attraverso l'esercizio delle attribuzioni dell'Assemblea dei soci, sia mediante apposita "Unità di controllo analogo" (regolamento approvato in assemblea dei soci il 28/01/2022) composta da nove membri rappresentativi dei diversi soci con poteri di indirizzo, coordinamento e supervisione sulla società;

- è subentrata in continuità in tutti i rapporti giuridici attivi e passivi della incorporata (Umbria Salute e Servizi s.c. a r.l.), e dunque anche nei rapporti di servizio in essere con le Amministrazioni socie di quest'ultima, permanendo pertanto anche il vigente rapporto di servizio fra il Comune di Foligno e Umbria Digitale s.c. a r.l.;

Di seguito alcuni dati relativi all'anno 2022 (BUDGET e Relazione semestrale con riprevidione al 31/12/2022) della Società PuntoZero S.C A R.L.

Denominazione	PuntoZero S.C A R.L.
Altri soggetti partecipanti	Compagine sociale di PuntoZero S.c.a r.l. Valore della partecipazione 1 Regione Umbria 2.921.489,83 - 2 Provincia di Perugia 200.329,61 - 3 Comune di Perugia 189.582,47 - 4 Comune di Terni 130.945,85 - 5 Comune di Orvieto 93.639,55 - 6 Comune di Città di Castello 83.237,37 - 7 Comune di Foligno 71.900,16 - 8 Comune di Spoleto 30.037,75 - 9 Provincia di Terni 29.687,11 - 10 Comunità Montana del Trasimeno 29.219,60 - 11 Comune di Bastia 1.285,66 - 12 Istituto Zooprofilattico Sperimentale dell'Umbria e delle Marche 29,22 - 13 Agenzia per il diritto allo studio universitario 29,22 - 14 Azienda Unità Sanitaria Locale Umbria n. 1 54.604,80 - 15 Azienda Unità Sanitaria Locale Umbria n. 2 54.604,80 - 16 Agenzia Regionale per le politiche attive del lavoro - ARPAL 29,22 - 17 Azienda ospedaliera di Perugia 54.590,19 - 18 Azienda ospedaliera "Santa Maria" di Terni 54.590,19 - 19 Comune di Gubbio 14,31 - 20 Comune di Assisi 11,63 - 21 Comune di Narni 9,27 - 22 Comune di Todi 7,72 - 23 Comune di Marsciano 7,37 - 24 ARPA Umbria - Agenzia Regionale per la Protezione Ambientale 7,31 - 25 Comune di Umbertide 6,86 - 26 Comune di Gualdo Tadino 6,69 - 27 Comune di Corciano 6,37 - 28 Comune di Castiglione del Lago 6,32 - 29 Comune di Magione 5,57 - 30 Comune di San Giustino 4,64 - 31 Comune di Spello 3,68 - 32 Comune di Deruta 3,62 - 33 Ambito Territoriale Integrato 4 3,51 - 34 Università degli Studi di Perugia 3,50 - 35 Comune di Città della Pieve 3,19 - 36 Comune di Nocera Umbra 2,72 - 37 Comune di Gualdo Cattaneo 2,72 - 38 Comune di Panicale 2,43 - 39 Comune di Torgiano 2,37 - 40 Comune di Norcia 2,24 - 41 Comune di Acquasparta 2,02 - 42 Comune di Stroncone 1,98 - 43 Comune di Cannara 1,75 - 44 Comune di Bettona 1,67 - 45 Comune di Tuoro sul Trasimeno 1,67 - 46 Comune di Piegara 1,65 - 47 Comune di Valfabbrica 1,59 - 48 Comune di Giano dell'Umbria 1,47 - 49 Comune di Citeria 1,42 - 50 Comune di Collazione 1,34 - 51 Comune di Arrone 1,27 - 52 Comune di Fabro 1,23 - 53 Comune di Baschi 1,23 - 54 Comune di Pietralunga 1,10 - 55 Comune di Fossato di Vico 1,10 - 56 Comune di Sigillo 1,09 - 57 Comune di San Venanzo 1,03 - 58 Comune di Ferentillo 0,90 - 59 Comune di Otricoli 0,84 - 60 Comune di Calvi dell'Umbria 0,84 - 61 Comune di Guardia 0,84 - 62 Comune di Alleroni 0,82 - 63 Comune di Giove 0,81 - 64 Comune di Porano 0,81 - 65 Comune di Fratta Todina 0,80 - 66 Comune di Attigliano 0,79 - 67 Comune di Montecchio 0,79 - 68 Comune di Ficulle 0,77 - 69 Comune di Monte Castello di Vibio 0,75 - 70 Comune di Lugnano in Teverina 0,74 - 71 Comune di Montone 0,72 - 72 Comune di Scheggia e Pascelupo 0,71 - 73 Comune di Alviano 0,67 - 74 Comune di Valtopina 0,62 - 75 Comune di Costacciaro 0,60 - 76 Comune di Sellano 0,59 - 77 Comune di Monte Santa Maria Tiberina 0,56 - 78 Comune di Cerreto di Spoleto 0,52 - 79 Comune di Penna in Teverina 0,47 - 80 Comune di Paciano 0,43 - 81 Comune di Preci 0,42 - 82 Comune di Lisciano Niccone 0,31 - 83 Comune di Monteleone di Spoleto 0,31 - 84 Comune di Parrano 0,27 - 85 Comune di Sant'Anatolia di Narco 0,24 - 86 Comune di Vallo di Nera 0,20 - 87 Comune di Scheggino 0,20 - 88 Università per Stranieri di Perugia 0,15 - 89 Comune di Polino 0,14 - 90 Comune di Poggiodomo 0,09
Servizi gestiti	ATTIVITA' SVOLTE IN FAVORE DELL'AMMINISTRAZIONE: progetti di realizzazione di reti ad alta capacità (cablaggio di fibre ottiche); fornitura e assistenza di procedure informatiche

DATI BUDGET 2022

CONTO ECONOMICO PUNTOZERO SCARL

(Euro/000)

BUDGET 2022

A	Ricavi delle vendite e delle prestazioni		38.133
	Variazione delle rimanenze di prodotti in corso di lavorazione, semilavorati e finiti		
	Variazione dei lavori in corso su ordinazione		
	Contributi in c/c capitale		1.135
	Contributi in c/c esercizio		601
	Altri ricavi e proventi		
B	Valore della produzione "tipica"		39.869
	Consumi di materie prime e servizi esterni	-	12.825
C	Valore aggiunto		27.044
	Costo del lavoro	-	24.422
D	Margine operativo lordo		2.622
	Ammortamenti	-	1.507
	Altri stanziamenti rettificativi		
	Stanziamenti a fondi rischi ed oneri	-	250
	Saldo proventi ed oneri diversi		
E	Risultato operativo		865
	Proventi e oneri finanziari	-	50
	Rettifiche di valore di attività finanziarie		
F	Risultato prima delle imposte		815
	Imposte dell'esercizio	-	735
G	Utile dell'esercizio		80

Di seguito viene altresì indicata la costruzione del Budget 2022 di PuntoZero individuando il Conto Economico per ramo di attività:

CONTO ECONOMICO PUNTOZERO SCARL	ICT	SERVIZI SPECIALISTICI	SERVIZI UTENZA	CRAS - CRA	TOTALE GENERALE
A Ricavi delle vendite e delle prestazioni	17.727.182	491.940	18.313.897	1.599.547	38.132.566
Variazione delle rimanenze di prodotti in corso di lavorazione, semilavorati e finiti					
Variazione dei lavori in corso su ordinazione					
Incrementi di immobilizzazione per lavori interni					
Contributi in conto capitale	1.135.261				1.135.261
Contributi in conto esercizio	601.400				601.400
Altri ricavi e proventi					
B Valore della produzione "tipica"	19.463.843	491.940	18.313.897	1.599.547	39.869.227
Consumi di materie prime e servizi esterni	- 10.611.101	- 411.140	- 1.115.682	- 686.658	- 12.824.582
C Valore aggiunto	8.852.741	80.800	17.198.215	912.890	27.044.646
Costo del lavoro	- 7.001.464	- 80.800	- 16.435.475	- 904.169	- 24.421.908
D Margine operativo lordo	1.851.278	-	762.740	8.720	2.622.738
Ammortamenti	- 1.313.913		- 184.517	- 8.720	- 1.507.150
Altri stanziamenti rettificativi					
Stanziamenti a fondi rischi ed oneri				-	250.000
Saldo proventi ed oneri diversi					
E Risultato operativo	537.365	-	578.223	0	865.588
Proventi e oneri finanziari				-	50.000
Rettifiche di valore di attività finanziarie					
F Risultato prima dei componenti straordinari	537.365		578.223	0	815.588
Imposte dell'esercizio				-	734.691
G Utile dell'esercizio	537.365	-	578.223	0	80.897

Di seguito l'analisi di alcune voci di costo

CONSUMI DI MATERIE PRIME E SERVIZI ESTERNI	BUDGET 2022
Costi funzionamento	1.729.826
Costi diretti produzione	11.094.756
TOTALE	12.824.581

	ICT	SERVIZI SPECIALISTICI	SERVIZI UTENZA	CRAS - CRA	TOTALE
CST LAVORO	6.494.116	80.800	12.441.642	904.169	19.920.727
STRAORDINARI	155.000		175.000		330.000
INTERINALI	352.347		3.818.833		4.171.180
TOTALE	7.001.464	80.800	16.435.475	904.169	24.421.908

Di seguito il budget triennale:

	BUDGET 2022	BUDGET 2023	BUDGET 2024
(Euro/000)			
A Ricavi delle vendite e delle prestazioni	38.133	37.383	36.261
Variazione delle rimanenze di prodotti in corso di lavorazione, semilavorati e finiti			
Variazione dei lavori in corso su ordinazione			
Contributi in c/c capitale	1.135	1.052	1.042
Contributi in c/c esercizio	601	700	800
Altri ricavi e proventi			
B Valore della produzione "tipica"	39.869	39.135	38.103
Consumi di materie prime e servizi esterni	12.825	12.575	12.475
C Valore aggiunto	27.044	26.560	25.628
Costo del lavoro	24.422	23.922	22.900
D Margine operativo lordo	2.622	2.638	2.728
Ammortamenti	1.507	1.547	1.565
Altri stanziamenti rettificativi			
Stanziamenti a fondi rischi ed oneri	250	150	150
Saldo proventi ed oneri diversi			
E Risultato operativo	865	941	1.013
Proventi e oneri finanziari	50	50	50
Rettifiche di valore di attività finanziarie			
F Risultato prima delle imposte	815	891	963
Imposte dell'esercizio	735	795	810
G Utile dell'esercizio	80	96	153

Relazione semestrale anno 2022 ex art. 20, c. 4 - Statuto Societario

Riprevisione al 31.12.2022

Con decorrenza 01/01/2022 ha avuto efficacia la fusione per incorporazione di Umbria Digitale S.c.a.r.l. in Umbria Salute e Servizi S.c.a r.l. con contestuale cambio di denominazione sociale di quest'ultima in PuntoZero S.c.ar.l. ,quale operazione disposta in attuazione della Legge Regionale N. 13/2021 .

Nel semestre non si sono riscontrate variazioni alla compagine societaria che conseguentemente viene confermata nelle risultanze di fusione al 01 gennaio 2022, già indicate nel prospetto delle Partecipazioni Societarie del presente documento.

Lo statuto societario approvato a seguito dell'operazione di fusione , è stato oggetto a seguito della richiesta avanzata da alcuni Enti Soci di specifiche modifiche ,riguardanti l'art. 8 comma 2 e l'art .13 commi 2,3 e 4 , con inserimento della previsione che gli eventuali contributi periodici a carico dei Soci venissero stabiliti in misura proporzionale alla quota di rispettiva partecipazione dei soci medesimi .Tale modifica statutaria è stata approvata dall'Assemblea Straordinaria dei soci del 29 aprile 2022.

Relativamente all'esercizio del Controllo analogo cui la società è sottoposta in funzione della sua natura consortile ed in house, lo stesso è stato sistematicamente esercitato, attraverso la Conferenza istituzionale degli Enti Soci istituita dall'art. 22 dello statuto sociale che in base anche ai disposti dello specifico regolamento approvato dall'Assemblea dei Soci in data 29 gennaio, ha

espresso il parere preventivo e di indirizzo, peraltro vincolante, rispetto a tutte le decisioni assunte nel semestre dalla Assemblea dei Soci.

Nel rispetto delle linee guida di governance emanate dalla Regione Umbria per le società partecipate di seguito si riportano gli schemi ed i prospetti di sintesi finalizzati al controllo del consuntivo semestrale con l'evidenza che gli stessi non hanno comparazione con gli esercizi pregressi in quanto gli effetti della fusione non determinano omogeneità di lettura.

CONTO CONSUNTIVO				
Anno	Valore della produzione	EBITDA	EBIT	Utile di esercizio
1 SEM.2022	18.841.292	1.637.737	876.573	218.163
RIPREV.2022	39.574.464	2.373.200	705.882	95.466

Consuntivi patrimoniali-finanziari						
Anno	CS	PN	Attivo fisso netto	Debiti v/banche	PFN	Free Cash Flow
1 SEM.2022	4.000.000	5.357.930	10.283.861	2.011.656	3.955.413	2.248.109
RIPREV.2022	4.000.000	5.235.017	10.677.137	2.000.000	425.000	2.382.876

Indici consuntivo									
Anno	RO E	ROI	PFN/EBITDA	PFN/P N	Margine di stuttura secondaria	ROS	Durata media crediti	ROD	Rapporto di indebitamento
1 SEM.2022	4%	62,51%	1,67%	0,74	7.294.682	4,65%	256,03	0,09%	0,54
RIPREV.2022	2%	62,51%	0,18%	0,08	6.262.640	1,78%	164,51	0,44%	0,46

ART. 19 D.LGS 175/2016 DATI UMBRIA SALUTE E SERVIZI SCARL				
INDICE	CONSUNTIVO AL 30/06/2022	RIPREVISIONE BUDGET 31/12/2022	VARIAZIONE CONSUNTIVO - BUDGET	Media del settore di appartenenza (Insiel - Lepida - CUP 2000 - LiguriaDigitale) (dati 2018)
Costo delle prestazioni di servizi da terzi (Voce B7)/totale valore della produzione	23,97%	31,12%	-7,16%	28%
Costi per retribuzione per contratti di lavoro subordinato (Voce B9)/valore della produzione	66,09%	61,97%	4,11%	49%
Costo dell'organo amministrativo/valore della produzione	0,64%	0,58%	0,06%	0,11%

CONTO ECONOMICO

		BUDGET 2022	CONSUNTIVO 30/06/2022	RIPREVISIONE BUDGET 31/12/2022
A)	VALORE DELLA PRODUZIONE			
A.1	- ricavi delle vendite e delle prestazioni	38.132.566	17.868.501	37.544.310
A.2	- variazioni delle rimanenze di prodotti in corso di lavorazione, semilavorati e finiti			
A.3	- variazioni dei lavori in corso su ordinazione	0	0	0
A.4	- incrementi di immobilizzazioni per lavori interni	0	0	0
A.5	- altri ricavi e proventi	0	144.214	144.214
	- [di cui per contributi in conto esercizio]	601.400	262.361	565.470
	- [di cui per contributi in conto capitale]	1.135.261	566.217	1.320.470
-	<u>TOTALE VALORE DELLA PRODUZIONE (A)</u>	<u>39.869.227</u>	<u>18.841.292</u>	<u>39.574.464</u>
B)	COSTI DELLA PRODUZIONE			
B.6	- per materie prime, sussidiarie, di consumo e merci	63.368	44.765	58.368
B.7	- per servizi	12.461.863	4.515.811	12.317.461
B.8	- per godimento beni di terzi	299.351	191.425	299.351
B.9	- per il personale:	24.421.908	12.451.554	24.526.084
B.9.a	- salari e stipendi	14.835.368	7.289.957	14.577.402
B.9.b	- oneri sociali	4.468.748	2.130.462	4.422.761
B.9.c	- trattamento di fine rapporto	946.612	565.908	948.867
B.9.e	- altri costi	4.171.180	2.465.227	4.577.054
B.10	- ammortamenti e svalutazioni			
B.10.a	- ammortamento delle immobilizzazioni immateriali	1.105.861	497.752	1.266.030
B.10.b	- ammortamento delle immobilizzazioni materiali	401.288	220.927	401.288
B.10.d	- svalutazioni dei crediti compresi nell'attivo	0	0	0
B.11	- variazioni delle rimanenze di materie prime, sussidiarie, di consumo e merci		0	0
B.12	- accantonamenti per rischi	250.000	0	0
B.13	- altri accantonamenti		0	0
B.14	- oneri diversi di gestione	0	42.486	
-	<u>TOTALE COSTI DELLA PRODUZIONE (B)</u>	<u>39.003.639</u>	<u>17.964.719</u>	<u>38.868.582</u>
-	<u>DIFFERENZA TRA VALORE E COSTI DELLA PRODUZIONE</u>	<u>865.588</u>	<u>876.573</u>	<u>705.882</u>
C)	PROVENTI E ONERI FINANZIARI:			
C.16.d	- proventi diversi dai precedenti	-	146,13	292
	- [di cui da imprese controllate e collegate]			
	- [di cui da imprese controllanti]			
C.17	- interessi e altri oneri finanziari	-50.000	-8.557	-50.292
	- [di cui verso imprese controllanti]		0	
-	<u>TOTALE PROVENTI E ONERI FINANZIARI (C)</u>	<u>-50.000</u>	<u>-8.410</u>	<u>-50.000</u>
-	<u>RISULTATO PRIMA DELLE IMPOSTE</u>	<u>815.588</u>	<u>868.163</u>	<u>655.882</u>
E.20	- imposte sul reddito dell'esercizio	734.691	650.000	560.416
E.20	- imposte anticipate	0		0
E.21	<u>UTILE DELL'ESERCIZIO</u>	<u>80.897</u>	<u>218.163</u>	<u>95.466</u>

CASH FLOW ESERCIZIO 2022

CASH FLOW PUNTOZERO SCARL												
VALORI IN €/000	Gen.	Feb.	Mar.	Apr.	Mag.	Giu.	Lug.	Ago.	Sett.	Ott.	Nov.	Dic.
INDEBITAMENTO INIZIALE	3.672	2.305	3.057	2.106	2.775	2.956	3.952	4.481	3.827	2.707	2.114	1.248
INCASSI	2.168	3.209	2.865	2.941	2.415	3.434	3.438	2.500	3.000	3.000	3.000	4.000
PAGAMENTI	-3.535	-2.457	-3.816	-2.272	-2.234	-2.438	-2.909	-3.154	-4.120	-3.593	-3.866	-4.823
FORNITORI E ALTRI	-1.620	-1.098	-2.402	-872	-285	-500	-394	-1.000	-2.578	-2.000	-2.000	-1.978
IVA	-241	-52	-135	-85	-82	-169	-228	-177	-250	-250	-250	-250
IRES/IRAP						-254		-80			-183	
IRPEF	-296	-193	-128	-140	-174	-224	-173	-404	0	-123	-173	-173
STIPENDI	-672	-771	-812	-885	-1.165	-897	-1.330	-1.133	-910	-860	-880	-1.680
CONTRIBUTI	-704	-343	-339	-289	-528	-391	-784	-360	-360	-360	-380	-720
INTERESSI PASSIVI	-2			-1		-3			-22			-22
INDEBITAMENTO FINALE	2.305	3.057	2.106	2.775	2.956	3.952	4.481	3.827	2.707	2.114	1.248	425
DEBITI A B/T Verso banche				2.000	2.000	2.000	2.000	2.000	2.000	2.000	2.000	2.000
TOTALE DEBITI A BREVE	0	0	0	2.000	2.000	2.000	2.000	2.000	2.000	2.000	2.000	2.000
DEBITI A M/L TERMINE	33	29	25	21	17	14	11	8	8	2	0	0
TOTALE DEBITI M/L	33	29	25	21	17	14	11	8	8	2	0	0
DISPONIBILITA' LIQUIDE												
Cassa	1	0	1	2	1	1	1	1	1	1	1	1
Crediti v/ banche	2.337	3.086	2.130	4.794	4.972	5.965	6.491	5.834	4.714	4.115	3.247	2.424
Titoli												
TOTALE DISPONIBILITA'	2.338	3.086	2.131	4.796	4.973	5.966	6.492	5.835	4.715	4.116	3.248	2.425
TOTALE ESPOSIZIONE	2.305	3.057	2.106	2.775	2.956	3.952	4.481	3.827	2.707	2.114	1.248	425
RATEI PASSIVI DA ONERI FINANZIARI BANCHE A BREVE	0	0	0	0	0	0	0	0	0	0	0	0
TOTALE INDEBITAMENTO	2.305	3.057	2.106	2.775	2.956	3.952	4.481	3.827	2.707	2.114	1.248	425

La previsione della contrazione della posizione finanziaria netta a fine esercizio è valutata in assenza di modifiche convenzionali che regolano i flussi finanziari delle attività CRAS e tiene conto dei maggiori volumi relativi ai pagamenti delle forniture esterne stante la contrazione gestionale operata nel 1° Semestre.

Il valore degli incassi previsto è pari a 35.970 K/€.

I pagamenti, pari a 39.217 K/€, riguardano i fornitori per 16.727 K/€, l'IVA per 2.169 K/€, l'IRPEF per 2.201 K/€, gli stipendi per 11.995 K/€, i contributi per 5.558 K/€, l'IRES/IRAP per 517 K/€, e gli interessi passivi a banche per 50 K/€.

Tra i debiti a medio/lungo termine è stata previsto il rimborso del mutuo sulla base del piano di ammortamento.

La posizione finanziaria netta al 31.12.2021 (al netto del debito residuo relativo al mutuo) prevista è pari a 425 K/€.

Tutta la documentazione analizzata risulta agli atti d'ufficio.



COMUNE DI FOLIGNO
SERVIZIO PARTECIPAZIONI E CONTROLLI



**Piano di razionalizzazione
delle società partecipate,
ai sensi dell'art. 20 comma 2
D.Lgs. n. 175/2016.**

**SCHEDE INDIRETTE
SVILUPPUMBRIA**

(protocollo 87353 del 13/12/2022)



SCHEDA DI RILEVAZIONE
PER LA
REVISIONE PERIODICA DELLE PARTECIPAZIONI
da approvarsi entro il 31/12/2022
(Art. 20, c. 1, TUSP)

Dati relativi alle partecipazioni detenute al
31/12/2021

DATI ANAGRAFICI DELLA PARTECIPATA

NOME DEL CAMPO	Indicazioni per la compilazione
Codice Fiscale	07555981005
Denominazione	Quadrilatero Marche Umbria S.p.A.
Data di costituzione della partecipata	2003
Forma giuridica	Società per azioni
Tipo di fondazione	Scegliere un elemento.
Altra forma giuridica	
Stato di attività della partecipata	attiva
Data di inizio della procedura ⁽¹⁾	
Società con azioni quotate in mercati regolamentati ⁽²⁾	NO
Società che ha emesso strumenti finanziari quotati in mercati regolamentati (ex TUSP) ⁽²⁾	NO
La società è un GAL ⁽²⁾	NO

(1) Compilare solo se nel campo “stato di attività della partecipata” è stato indicato che sono in corso procedure di liquidazione oppure procedure concorsuali.

(2) Nell’applicativo le società con azioni quotate e quelle emittenti strumenti finanziari quotati in mercati regolamentati (“società quotate ex TUSP”) e i Gruppi di Azione Locale (GAL) sono individuati mediante elenchi ufficiali.

SEDE LEGALE DELLA PARTECIPATA

NOME DEL CAMPO	Indicazioni per la compilazione
Stato	Italia
Provincia	Roma
Comune	Roma
CAP*	00185
Indirizzo*	Via Mozambano 10
Telefono*	0684560531
FAX*	
Email*	info@quadrilaterospa.it

* campo con compilazione facoltativa

SETTORE DI ATTIVITÀ DELLA PARTECIPATA

Indicare il settore ATECO rappresentativo dell’attività svolta. Nel caso in cui i settori siano più di uno, indicarli in ordine decrescente di importanza. Non è più richiesto indicare il peso di ciascuna attività.

La lista dei codici Ateco è disponibile al link <http://www.istat.it/it/strumenti/definizioni-e-classificazioni/ateco-2007>

NOME DEL CAMPO	Indicazioni per la compilazione
Attività 1	42.11
Attività 2	
Attività 3	
Attività 4	

ULTERIORI INFORMAZIONI SULLA PARTECIPATA *

NOME DEL CAMPO	Indicazioni per la compilazione
Società in house	no
Previsione nello statuto di limiti sul fatturato ⁽³⁾	Scegliere un elemento.
Società contenuta nell'allegato A al D.Lgs. n. 175/2016	SI
Società a partecipazione pubblica di diritto singolare (art.1, c. 4, lett. A) #	no
Riferimento normativo società di diritto singolare ⁽³⁾	NO
La società adotta un sistema di contabilità analitica e separata per attività? §	Scegliere un elemento.
Specificare se la disciplina applicata è stata dettata da: §	Scegliere un elemento.
Società esclusa dall'applicazione dell'art. 4 con DPCM (art. 4, c. 9)	no
Società esclusa dall'applicazione dell'art. 4 con provvedimento del Presidente della Regione o delle Prov. Autonome (art. 4, c. 9)	no
Riferimento normativo atto esclusione ⁽⁴⁾	

* La compilazione della Sezione "Ulteriori Informazioni sulla partecipata" non è richiesta per "società quotate ex TUSP", se la società è un GAL oppure se lo stato di attività della società è "in liquidazione" o "soggetta a procedure concorsuali".

(3) Compilare il campo solo se nel campo precedente è stato scelto "sì"

(4) Compilare il campo solo se in uno dei campi precedenti è stato scelto "sì"

Per la nozione giuridica di "società a partecipazione pubblica di diritto singolare" di cui all'art. 1, comma 4, del TUSP, si veda l'orientamento della Struttura di monitoraggio disponibile sul sito del DT al seguente link:

http://www.dt.tesoro.it/export/sites/sitodt/modules/documenti_it/patrimonio_pubblico/patrimonio_pa/Orientamento_del_18_novembre_2019_xSocietx_a_partecipazione_pubblica_di_diritto_singolarex.pdf

§ Nuovo campo rispetto alla rilevazione precedente.

DATI DI BILANCIO PER LA VERIFICA TUSP*

NOME DEL CAMPO	Anno 2021
Tipologia di attività svolta	Attività produttive di beni e servizi
Numero medio di dipendenti	33,85
Numero dei componenti dell'organo di amministrazione	5
Compenso dei componenti dell'organo di amministrazione	62.000
Numero dei componenti dell'organo di controllo	3
Compenso dei componenti dell'organo di controllo	23.000

NOME DEL CAMPO	2021	2020	2019	2018	2017
Approvazione bilancio	sì	sì	sì	sì	sì
Risultato d'esercizio	0	0	0	0	0

* La compilazione della Sezione "Dati di bilancio per la verifica TUSP" non è richiesta per le "società quotate ex TUSP", se lo stato di attività della società è "in liquidazione" o "soggetta a procedure concorsuali".

ATTENZIONE: l'applicativo richiede la compilazione esclusivamente di una delle seguenti quattro sotto-sezioni di "DATI DI BILANCIO PER LA VERIFICA TUSP".

1. Attività produttive di beni e servizi o Distretti tecnologici

Compilare la seguente sotto-sezione se la "Tipologia di attività svolta" dalla partecipata è: "Attività produttive di beni e servizi" o "**Attività di promozione e sviluppo di progetti di ricerca finanziati (Distretti tecnologici)**".

NOME DEL CAMPO	2021	2020	2019
A1) Ricavi delle vendite e delle prestazioni	0	0	0
A5) Altri Ricavi e Proventi	7.004	43.316	37.612
di cui Contributi in conto esercizio	0	0	0

2. Attività di Holding

Compilare la seguente sotto-sezione se la "Tipologia di attività svolta" dalla partecipata è: "**Attività consistenti nell'assunzione di partecipazioni in società esercenti attività diverse da quella creditizia e finanziaria (Holding)**".

NOME DEL CAMPO	2021	2020	2019
A1) Ricavi delle vendite e delle prestazioni			
A5) Altri Ricavi e Proventi			
di cui Contributi in conto esercizio			
C15) Proventi da partecipazioni			
C16) Altri proventi finanziari			
C17 bis) Utili e perdite su cambi			
D18 a) Rettifiche di valore di attività finanziarie - Rivalutazioni di partecipazioni			

3. Attività bancarie e finanziarie

Compilare la seguente sotto-sezione se la “*Tipologia di attività svolta*” dalla partecipata è: “**Attività bancarie e finanziarie**”.

NOME DEL CAMPO	2021	2020	2019
Interessi attivi e proventi assimilati			
Commissioni attive			

4. Attività assicurative

Compilare la seguente sotto-sezione se la “*Tipologia di attività svolta*” dalla partecipata è: “**Attività assicurative**”.

NOME DEL CAMPO	2021	2020	2019
I.1 Conto Tecnico dei rami danni - Premi di competenza, al netto delle cessioni in riassicurazione			
I.3 Conto Tecnico dei rami danni - Altri proventi tecnici, al netto delle cessioni in riassicurazione			
II.1 Conto Tecnico dei rami vita - Premi dell'esercizio, al netto delle cessioni in riassicurazione			
II.4 Conto Tecnico dei rami vita - Altri proventi tecnici, al netto delle cessioni in riassicurazione			

QUOTA DI POSSESSO (quota diretta e/o indiretta)

NOME DEL CAMPO	Indicazioni per la compilazione
Tipologia di Partecipazione	Partecipazione indiretta
Quota diretta ⁽⁵⁾	
Codice Fiscale Tramite ⁽⁶⁾	00267120541
Denominazione Tramite (organismo) ⁽⁶⁾	SVILUPPUMBRIA
Quota detenuta dalla Tramite nella società ⁽⁷⁾	2,40%

⁽⁵⁾ Se la partecipazione è diretta o sia diretta che indiretta, inserire la quota detenuta direttamente dall'Amministrazione nella società.

⁽⁶⁾ Compilare se per “Tipologia di Partecipazione” è stato indicato “Partecipazione Indiretta” o “Partecipazione diretta e indiretta”. Inserire CF e denominazione dell'ultima tramite attraverso la quale la società è indirettamente partecipata dall'Amministrazione.

⁽⁷⁾ Inserire la quota di partecipazione che la “tramite” detiene nella società.

QUOTA DI POSSESSO – TIPO DI CONTROLLO

NOME DEL CAMPO	Indicazioni per la compilazione
Tipo di controllo	nessuno

INFORMAZIONI ED ESITO PER LA RAZIONALIZZAZIONE

NOME DEL CAMPO	Indicazioni per la compilazione
Partecipazione ancora detenuta alla data di adozione del provvedimento	Si

NOME DEL CAMPO	Indicazioni per la compilazione
Società controllata da una quotata	No
CF della società quotata controllante ⁽⁸⁾	
Denominazione della società quotata controllante ⁽⁸⁾	

⁽⁸⁾ Compilare il campo solo se nel campo “Società controllata da una quotata” è stato scelto “sì”.

Se la partecipazione è ancora detenuta alla data di adozione del provvedimento continuare con la compilazione dei campi di seguito riportati. Altrimenti, se la partecipazione non è più detenuta alla data di adozione del provvedimento, deve essere compilata la scheda “Partecipazione non più detenuta” in base alla tipologia della razionalizzazione realizzata.

La partecipata svolge un'attività di produzione di beni e servizi a favore dell'Amministrazione?	No
Attività svolta dalla Partecipata	progettazione e realizzazione opera pubblica sulla base di un accordo di programma tra PPAA (Art. 4, c. 2, lett. b)
Descrizione dell'attività	Realizzazione dell'asse viario “quadrilatero Umbria Marche”
Quota % di partecipazione detenuta dal soggetto privato ⁽⁹⁾	
Svolgimento di attività analoghe a quelle svolte da altre società (art.20, c.2 lett.c)	no
Necessità di contenimento dei costi di funzionamento (art.20, c.2 lett.f)	no
Necessità di aggregazione di società (art.20, c.2 lett.g)	no
L'Amministrazione ha fissato, con proprio provvedimento, obiettivi specifici sui costi di funzionamento della partecipata? (art.19, c, 5) ⁽¹⁰⁾	Scegliere un elemento.
Esito della revisione periodica ⁽¹¹⁾	Scegliere un elemento.
Modalità (razionalizzazione) ⁽¹²⁾	mantenimento della partecipazione con azioni di razionalizzazione della società
Termine previsto per la razionalizzazione ⁽¹²⁾	
Dichiarazione di Cessione a titolo oneroso in Revisione straordinaria ⁽¹³⁾ §	Scegliere un elemento.
Applicazione dell'art. 24, comma 5-bis ⁽¹⁴⁾ §	Scegliere un elemento.
Note*	società per la quale Sviluppumbria mantiene la partecipazione a seguito della DGR 1286 del 27/12/2019 "revisione periodica delle partecipazioni regionali ex art. 20, D.Lgs. 19 agosto 2016, n. 175." per le motivazioni riportate nel documento medesimo e confermata in ultimo con DGR 1352/2021 “revisione periodica delle partecipazioni al 31/12/2020”

⁽⁹⁾ Compilare il campo se “Attività svolta dalla Partecipata” precedentemente selezionata è “Realizzazione e gestione di opera pubblica ovvero organizzazione e gestione di servizio di interesse generale tramite PPP (Art.4, c.2, lett.c)”.

⁽¹⁰⁾ Compilare il campo se “Tipo di controllo” è stato selezionato elemento diverso da “nessuno”.

⁽¹¹⁾ La compilazione del campo non è richiesta per le società in liquidazione, per quelle soggette a procedure concorsuali e per i GAL.

⁽¹²⁾ Campo obbligatorio se per “Esito della revisione periodica” è stato selezionato “Razionalizzazione”.

⁽¹³⁾ Nel campo l'Amministrazione deve specificare se nel provvedimento di revisione straordinaria, adottato ai sensi dell'art. 24 del TUSP, era stato indicato l'esito “Cessione a titolo oneroso”. La compilazione non è richiesta se la società è in liquidazione, è soggetta a procedura concorsuale, è un GAL o nel caso in cui nel campo “Attività svolta dalla partecipata” sia stato selezionato “Coordinamento e attuazione patti territoriali e contratti d'area ex delibera CIPE 21/03/1997 (Art. 26, c.7) oppure “Gestione delle case da gioco – società già costituita e autorizzata alla data del 23/09/2016 (art. 26, c. 12 sexies)”.

⁽¹⁴⁾ Nel campo l'Amministrazione deve dichiarare se la misura di cessione a titolo oneroso non è stata attuata ai sensi dell'art. 24, comma 5-bis. Il campo va compilato nel caso in cui la risposta al campo precedente “Dichiarazione di Cessione a titolo oneroso in Revisione straordinaria” sia Sì.

§ Nuovo campo rispetto alla rilevazione precedente.

*Campo con compilazione facoltativa.



SCHEDA DI RILEVAZIONE
PER LA
REVISIONE PERIODICA DELLE PARTECIPAZIONI
da approvarsi entro il 31/12/2022
(Art. 20, c. 1, TUSP)

Dati relativi alle partecipazioni detenute al
31/12/2021

DATI ANAGRAFICI DELLA PARTECIPATA

NOME DEL CAMPO	Indicazioni per la compilazione
Codice Fiscale	01770460549
Denominazione	3A PARCO TECNOLOGICO AGROALIMENTARE - Soc. Cons. a r. l.
Data di costituzione della partecipata	1989
Forma giuridica	Società a responsabilità limitata
Tipo di fondazione	Scegliere un elemento.
Altra forma giuridica	
Stato di attività della partecipata	attiva
Data di inizio della procedura ⁽¹⁾	
Società con azioni quotate in mercati regolamentati ⁽²⁾	no
Società che ha emesso strumenti finanziari quotati in mercati regolamentati (ex TUSP) ⁽²⁾	no
La società è un GAL ⁽²⁾	no

(1) Compilare solo se nel campo "stato di attività della partecipata" è stato indicato che sono in corso procedure di liquidazione oppure procedure concorsuali.

(2) Nell'applicativo le società con azioni quotate e quelle emittenti strumenti finanziari quotati in mercati regolamentati ("società quotate ex TUSP") e i Gruppi di Azione Locale (GAL) sono individuati mediante elenchi ufficiali.

SEDE LEGALE DELLA PARTECIPATA

NOME DEL CAMPO	Indicazioni per la compilazione
Stato	Italia
Provincia	Perugia
Comune	Todi
CAP*	06059
Indirizzo*	Frazione Pantalla
Telefono*	075 8957201
FAX*	075 8957257
Email*	segreteria.protocollo@parco3a.org

* campo con compilazione facoltativa

SETTORE DI ATTIVITÀ DELLA PARTECIPATA

Indicare il settore ATECO rappresentativo dell'attività svolta. Nel caso in cui i settori siano più di uno, indicarli in ordine decrescente di importanza. Non è più richiesto indicare il peso di ciascuna attività.

La lista dei codici Ateco è disponibile al link <http://www.istat.it/it/strumenti/definizioni-e-classificazioni/ateco-2007>

NOME DEL CAMPO	Indicazioni per la compilazione
Attività 1	82.99.99
Attività 2	
Attività 3	
Attività 4	

ULTERIORI INFORMAZIONI SULLA PARTECIPATA *

NOME DEL CAMPO	Indicazioni per la compilazione
Società in house	si
Previsione nello statuto di limiti sul fatturato ⁽³⁾	si
Società contenuta nell'allegato A al D.Lgs. n. 175/2016	si
Società a partecipazione pubblica di diritto singolare (art.1, c. 4, lett. A) #	no
Riferimento normativo società di diritto singolare ⁽³⁾	
La società adotta un sistema di contabilità analitica e separata per attività? §	Scegliere un elemento.
Specificare se la disciplina applicata è stata dettata da: §	Scegliere un elemento.
Società esclusa dall'applicazione dell'art. 4 con DPCM (art. 4, c. 9)	no
Società esclusa dall'applicazione dell'art. 4 con provvedimento del Presidente della Regione o delle Prov. Autonome (art. 4, c. 9)	no
Riferimento normativo atto esclusione ⁽⁴⁾	

* La compilazione della Sezione "Ulteriori Informazioni sulla partecipata" non è richiesta per "società quotate ex TUSP", se la società è un GAL oppure se lo stato di attività della società è "in liquidazione" o "soggetta a procedure concorsuali".

⁽³⁾ Compilare il campo solo se nel campo precedente è stato scelto "sì"

⁽⁴⁾ Compilare il campo solo se in uno dei campi precedenti è stato scelto "sì"

Per la nozione giuridica di "società a partecipazione pubblica di diritto singolare" di cui all'art. 1, comma 4, del TUSP, si veda l'orientamento della Struttura di monitoraggio disponibile sul sito del DT al seguente link:

http://www.dt.tesoro.it/export/sites/sitodt/modules/documenti_it/patrimonio_pubblico/patrimonio_pa/Orientamento_del_18_novembre_2019_xSocietx_a_partecipazione_pubblica_di_diritto_singolarex.pdf

§ Nuovo campo rispetto alla rilevazione precedente.

DATI DI BILANCIO PER LA VERIFICA TUSP*

NOME DEL CAMPO	Anno 2021
Tipologia di attività svolta	Attività produttive di beni e servizi
Numero medio di dipendenti	28
Numero dei componenti dell'organo di amministrazione	1
Compenso dei componenti dell'organo di amministrazione	16.733
Numero dei componenti dell'organo di controllo	1
Compenso dei componenti dell'organo di controllo	7.900

NOME DEL CAMPO	2021	2020	2019	2018	2017
Approvazione bilancio	sì	sì	sì	sì	sì
Risultato d'esercizio	178.757	352.721	92.665,00	88.852,00	72.115,00

* La compilazione della Sezione "Dati di bilancio per la verifica TUSP" non è richiesta per le "società quotate ex TUSP", se lo stato di attività della società è "in liquidazione" o "soggetta a procedure concorsuali".

ATTENZIONE: l'applicativo richiede la compilazione esclusivamente di una delle seguenti quattro sotto-sezioni di "DATI DI BILANCIO PER LA VERIFICA TUSP".

1. Attività produttive di beni e servizi o Distretti tecnologici

Compilare la seguente sotto-sezione se la "Tipologia di attività svolta" dalla partecipata è: "Attività produttive di beni e servizi" o "**Attività di promozione e sviluppo di progetti di ricerca finanziati (Distretti tecnologici)**".

NOME DEL CAMPO	2021	2020	2019
A1) Ricavi delle vendite e delle prestazioni	2.717.631	2.832.016	2.136.160
A5) Altri Ricavi e Proventi	662.049	464.107	474.716
di cui Contributi in conto esercizio	433.874	349.752	344.794

2. Attività di Holding

Compilare la seguente sotto-sezione se la "Tipologia di attività svolta" dalla partecipata è: "**Attività consistenti nell'assunzione di partecipazioni in società esercenti attività diverse da quella creditizia e finanziaria (Holding)**".

NOME DEL CAMPO	2021	2020	2019
A1) Ricavi delle vendite e delle prestazioni			
A5) Altri Ricavi e Proventi			
di cui Contributi in conto esercizio			
C15) Proventi da partecipazioni			
C16) Altri proventi finanziari			
C17 bis) Utili e perdite su cambi			
D18 a) Rettifiche di valore di attività finanziarie - Rivalutazioni di partecipazioni			

3. Attività bancarie e finanziarie

Compilare la seguente sotto-sezione se la “*Tipologia di attività svolta*” dalla partecipata è: “**Attività bancarie e finanziarie**”.

NOME DEL CAMPO	2021	2020	2019
Interessi attivi e proventi assimilati			
Commissioni attive			

4. Attività assicurative

Compilare la seguente sotto-sezione se la “*Tipologia di attività svolta*” dalla partecipata è: “**Attività assicurative**”.

NOME DEL CAMPO	2021	2020	2019
I.1 Conto Tecnico dei rami danni - Premi di competenza, al netto delle cessioni in riassicurazione			
I.3 Conto Tecnico dei rami danni - Altri proventi tecnici, al netto delle cessioni in riassicurazione			
II.1 Conto Tecnico dei rami vita - Premi dell'esercizio, al netto delle cessioni in riassicurazione			
II.4 Conto Tecnico dei rami vita - Altri proventi tecnici, al netto delle cessioni in riassicurazione			

QUOTA DI POSSESSO (quota diretta e/o indiretta)

NOME DEL CAMPO	Indicazioni per la compilazione
Tipologia di Partecipazione	Partecipazione indiretta
Quota diretta ⁽⁵⁾	
Codice Fiscale Tramite ⁽⁶⁾	00267120541
Denominazione Tramite (organismo) ⁽⁶⁾	SVILUPPUMBRIA
Quota detenuta dalla Tramite nella società ⁽⁷⁾	56,89%

⁽⁵⁾ Se la partecipazione è diretta o sia diretta che indiretta, inserire la quota detenuta direttamente dall'Amministrazione nella società.

⁽⁶⁾ Compilare se per “Tipologia di Partecipazione” è stato indicato “Partecipazione Indiretta” o “Partecipazione diretta e indiretta”. Inserire CF e denominazione dell'ultima tramite attraverso la quale la società è indirettamente partecipata dall'Amministrazione.

⁽⁷⁾ Inserire la quota di partecipazione che la “tramite” detiene nella società.

QUOTA DI POSSESSO – TIPO DI CONTROLLO

NOME DEL CAMPO	Indicazioni per la compilazione
Tipo di controllo	controllo analogo congiunto

INFORMAZIONI ED ESITO PER LA RAZIONALIZZAZIONE

NOME DEL CAMPO	Indicazioni per la compilazione
Partecipazione ancora detenuta alla data di adozione del provvedimento	Si
Società controllata da una quotata	No

NOME DEL CAMPO	Indicazioni per la compilazione
CF della società quotata controllante ⁽⁸⁾	
Denominazione della società quotata controllante ⁽⁸⁾	

⁽⁸⁾ Compilare il campo solo se nel campo "Società controllata da una quotata" è stato scelto "sì".

Se la partecipazione è ancora detenuta alla data di adozione del provvedimento continuare con la compilazione dei campi di seguito riportati. Altrimenti, se la partecipazione non è più detenuta alla data di adozione del provvedimento, deve essere compilata la scheda "Partecipazione non più detenuta" in base alla tipologia della razionalizzazione realizzata.

La partecipata svolge un'attività di produzione di beni e servizi a favore dell'Amministrazione?	Scegliere un elemento.
Attività svolta dalla Partecipata	attività diversa dalle precedenti
Descrizione dell'attività	"servizi alle imprese per attività di ricerca industriale, innovazione, trasferimento tecnologico e certificazione - Gestione del Centro di Ricerca e Sviluppo detto Parco Tecnologico"
Quota % di partecipazione detenuta dal soggetto privato ⁽⁹⁾	
Svolgimento di attività analoghe a quelle svolte da altre società (art.20, c.2 lett.c)	no
Necessità di contenimento dei costi di funzionamento (art.20, c.2 lett.f)	no
Necessità di aggregazione di società (art.20, c.2 lett.g)	no
L'Amministrazione ha fissato, con proprio provvedimento, obiettivi specifici sui costi di funzionamento della partecipata? (art.19, c, 5) ⁽¹⁰⁾	Scegliere un elemento.
Esito della revisione periodica ⁽¹¹⁾	mantenimento senza interventi
Modalità (razionalizzazione) ⁽¹²⁾	Scegliere un elemento.
Termine previsto per la razionalizzazione ⁽¹²⁾	
Dichiarazione di Cessione a titolo oneroso in Revisione straordinaria ⁽¹³⁾ §	Scegliere un elemento.
Applicazione dell'art. 24, comma 5-bis ⁽¹⁴⁾ §	Scegliere un elemento.
Note*	società per la quale Sviluppumbria mantiene la partecipazione a seguito della DGR 1587 del 28/12/2018 "revisione ordinaria delle partecipazioni regionali ex art. 20, D.Lgs. 19 agosto 2016, n. 175." per le motivazioni riportate nel documento medesimo e confermata in ultimo con DGR 1352/2021 "revisione periodica delle partecipazioni al 31/12/2020"

⁽⁹⁾ Compilare il campo se "Attività svolta dalla Partecipata" precedentemente selezionata è "Realizzazione e gestione di opera pubblica ovvero organizzazione e gestione di servizio di interesse generale tramite PPP (Art.4, c.2, lett.c)".

⁽¹⁰⁾ Compilare il campo se "Tipo di controllo" è stato selezionato elemento diverso da "nessuno".

⁽¹¹⁾ La compilazione del campo non è richiesta per le società in liquidazione, per quelle soggette a procedure concorsuali e per i GAL.

⁽¹²⁾ Campo obbligatorio se per "Esito della revisione periodica" è stato selezionato "Razionalizzazione".

⁽¹³⁾ Nel campo l'Amministrazione deve specificare se nel provvedimento di revisione straordinaria, adottato ai sensi dell'art. 24 del TUSP, era stato indicato l'esito "Cessione a titolo oneroso". La compilazione non è richiesta se la società è in liquidazione, è soggetta a procedura concorsuale, è un GAL o nel caso in cui nel campo "Attività svolta dalla partecipata" sia stato selezionato "Coordinamento e attuazione patti territoriali e contratti d'area ex delibera CIPE 21/03/1997 (Art. 26, c.7) oppure "Gestione delle case da gioco – società già costituita e autorizzata alla data del 23/09/2016 (art. 26, c. 12 sexies)".

⁽¹⁴⁾ Nel campo l'Amministrazione deve dichiarare se la misura di cessione a titolo oneroso non è stata attuata ai sensi dell'art. 24, comma 5-bis. Il campo va compilato nel caso in cui la risposta al campo precedente "Dichiarazione di Cessione a titolo oneroso in Revisione straordinaria" sia Sì.

§ Nuovo campo rispetto alla rilevazione precedente.

*Campo con compilazione facoltativa.

SCHEDA REVISIONE PERIODICA DELLE PARTECIPAZIONI DETENUTE AL 31/12/2021



SCHEDA DI RILEVAZIONE
PER LA
REVISIONE PERIODICA DELLE PARTECIPAZIONI
da approvarsi entro il 31/12/2022
(Art. 20, c. 1, TUSP)

Dati relativi alle partecipazioni detenute al
31/12/2021

DATI ANAGRAFICI DELLA PARTECIPATA

NOME DEL CAMPO	Indicazioni per la compilazione
Codice Fiscale	02270300540
Denominazione	UMBRIAFIERE S.p.A.
Data di costituzione della partecipata	1997
Forma giuridica	Società per azioni
Tipo di fondazione	Scegliere un elemento.
Altra forma giuridica	
Stato di attività della partecipata	attiva
Data di inizio della procedura ⁽¹⁾	
Società con azioni quotate in mercati regolamentati ⁽²⁾	NO
Società che ha emesso strumenti finanziari quotati in mercati regolamentati (ex TUSP) ⁽²⁾	NO
La società è un GAL ⁽²⁾	NO

(1) Compilare solo se nel campo “stato di attività della partecipata” è stato indicato che sono in corso procedure di liquidazione oppure procedure concorsuali.

(2) Nell’applicativo le società con azioni quotate e quelle emittenti strumenti finanziari quotati in mercati regolamentati (“società quotate ex TUSP”) e i Gruppi di Azione Locale (GAL) sono individuati mediante elenchi ufficiali.

SEDE LEGALE DELLA PARTECIPATA

NOME DEL CAMPO	Indicazioni per la compilazione
Stato	Italia
Provincia	PERUGIA
Comune	BASTIA UMBRA
CAP*	06083
Indirizzo*	PIAZZA MONCADA SNC
Telefono*	0758004005
FAX*	0758001389
Email*	

* campo con compilazione facoltativa

SETTORE DI ATTIVITÀ DELLA PARTECIPATA

Indicare il settore ATECO rappresentativo dell’attività svolta. Nel caso in cui i settori siano più di uno, indicarli in ordine decrescente di importanza. Non è più richiesto indicare il peso di ciascuna attività.

La lista dei codici Ateco è disponibile al link <http://www.istat.it/it/strumenti/definizioni-e-classificazioni/ateco-2007>

NOME DEL CAMPO	Indicazioni per la compilazione
Attività 1	82.30.00
Attività 2	
Attività 3	
Attività 4	

ULTERIORI INFORMAZIONI SULLA PARTECIPATA *

NOME DEL CAMPO	Indicazioni per la compilazione
Società in house	no
Previsione nello statuto di limiti sul fatturato ⁽³⁾	Scegliere un elemento.
Società contenuta nell'allegato A al D.Lgs. n. 175/2016	NO
Società a partecipazione pubblica di diritto singolare (art.1, c. 4, lett. A) #	no
Riferimento normativo società di diritto singolare ⁽³⁾	NO
La società adotta un sistema di contabilità analitica e separata per attività? §	Scegliere un elemento.
Specificare se la disciplina applicata è stata dettata da: §	Scegliere un elemento.
Società esclusa dall'applicazione dell'art. 4 con DPCM (art. 4, c. 9)	Scegliere un elemento.
Società esclusa dall'applicazione dell'art. 4 con provvedimento del Presidente della Regione o delle Prov. Autonome (art. 4, c. 9)	no
Riferimento normativo atto esclusione ⁽⁴⁾	

* La compilazione della Sezione “Ulteriori Informazioni sulla partecipata” non è richiesta per “società quotate ex TUSP”, se la società è un GAL oppure se lo stato di attività della società è “in liquidazione” o “soggetta a procedure concorsuali”.

(3) Compilare il campo solo se nel campo precedente è stato scelto “sì”

(4) Compilare il campo solo se in uno dei campi precedenti è stato scelto “sì”

Per la nozione giuridica di “società a partecipazione pubblica di diritto singolare” di cui all’art. 1, comma 4, del TUSP, si veda l’orientamento della Struttura di monitoraggio disponibile sul sito del DT al seguente link:

http://www.dt.tesoro.it/export/sites/sitodt/modules/documenti_it/patrimonio_pubblico/patrimonio_pa/Orientamento_del_18_novembre_2019_xSocietx_a_partecipazione_pubblica_di_diritto_singolarex_.pdf

§ Nuovo campo rispetto alla rilevazione precedente.

DATI DI BILANCIO PER LA VERIFICA TUSP*

NOME DEL CAMPO	Anno 2021
Tipologia di attività svolta	Attività produttive di beni e servizi
Numero medio di dipendenti	4
Numero dei componenti dell'organo di amministrazione	3
Compenso dei componenti dell'organo di amministrazione	35.279
Numero dei componenti dell'organo di controllo	3
Compenso dei componenti dell'organo di controllo	13.500

NOME DEL CAMPO	2021	2020	2019	2018	2017
Approvazione bilancio	sì	sì	sì	sì	sì
Risultato d'esercizio	431.212	-295.337	67.632,00	43.469,00	73.508,00

* La compilazione della Sezione "Dati di bilancio per la verifica TUSP" non è richiesta per le "società quotate ex TUSP", se lo stato di attività della società è "in liquidazione" o "soggetta a procedure concorsuali".

ATTENZIONE: l'applicativo richiede la compilazione esclusivamente di una delle seguenti quattro sotto-sezioni di "DATI DI BILANCIO PER LA VERIFICA TUSP".

1. Attività produttive di beni e servizi o Distretti tecnologici

Compilare la seguente sotto-sezione se la "Tipologia di attività svolta" dalla partecipata è: "Attività produttive di beni e servizi" o "**Attività di promozione e sviluppo di progetti di ricerca finanziati (Distretti tecnologici)**".

NOME DEL CAMPO	2021	2020	2019
A1) Ricavi delle vendite e delle prestazioni	1.221.259	399.537	1.713.337,00
A5) Altri Ricavi e Proventi	368.574	133.397	20.186,00
di cui Contributi in conto esercizio	103.215	102.620	

2. Attività di Holding

Compilare la seguente sotto-sezione se la "Tipologia di attività svolta" dalla partecipata è: "**Attività consistenti nell'assunzione di partecipazioni in società esercenti attività diverse da quella creditizia e finanziaria (Holding)**".

NOME DEL CAMPO	2021	2020	2019
A1) Ricavi delle vendite e delle prestazioni			
A5) Altri Ricavi e Proventi			
di cui Contributi in conto esercizio			
C15) Proventi da partecipazioni			
C16) Altri proventi finanziari			
C17 bis) Utili e perdite su cambi			
D18 a) Rettifiche di valore di attività finanziarie - Rivalutazioni di partecipazioni			

3. Attività bancarie e finanziarie

Compilare la seguente sotto-sezione se la “*Tipologia di attività svolta*” dalla partecipata è: “**Attività bancarie e finanziarie**”.

NOME DEL CAMPO	2021	2020	2019
Interessi attivi e proventi assimilati			
Commissioni attive			

4. Attività assicurative

Compilare la seguente sotto-sezione se la “*Tipologia di attività svolta*” dalla partecipata è: “**Attività assicurative**”.

NOME DEL CAMPO	2021	2020	2019
I.1 Conto Tecnico dei rami danni - Premi di competenza, al netto delle cessioni in riassicurazione			
I.3 Conto Tecnico dei rami danni - Altri proventi tecnici, al netto delle cessioni in riassicurazione			
II.1 Conto Tecnico dei rami vita - Premi dell'esercizio, al netto delle cessioni in riassicurazione			
II.4 Conto Tecnico dei rami vita - Altri proventi tecnici, al netto delle cessioni in riassicurazione			

QUOTA DI POSSESSO (quota diretta e/o indiretta)

NOME DEL CAMPO	Indicazioni per la compilazione
Tipologia di Partecipazione	Partecipazione diretta e indiretta
Quota diretta ⁽⁵⁾	8%
Codice Fiscale Tramite ⁽⁶⁾	00267120541
Denominazione Tramite (organismo) ⁽⁶⁾	SVILUPPUMBRIA
Quota detenuta dalla Tramite nella società ⁽⁷⁾	50%

⁽⁵⁾ Se la partecipazione è diretta o sia diretta che indiretta, inserire la quota detenuta direttamente dall'Amministrazione nella società.

⁽⁶⁾ Compilare se per “Tipologia di Partecipazione” è stato indicato “Partecipazione Indiretta” o “Partecipazione diretta e indiretta”. Inserire CF e denominazione dell'ultima tramite attraverso la quale la società è indirettamente partecipata dall'Amministrazione.

⁽⁷⁾ Inserire la quota di partecipazione che la “tramite” detiene nella società.

QUOTA DI POSSESSO – TIPO DI CONTROLLO

NOME DEL CAMPO	Indicazioni per la compilazione
Tipo di controllo	controllo congiunto - maggioranza dei voti esercit

INFORMAZIONI ED ESITO PER LA RAZIONALIZZAZIONE

NOME DEL CAMPO	Indicazioni per la compilazione
Partecipazione ancora detenuta alla data di adozione del provvedimento	Si

NOME DEL CAMPO	Indicazioni per la compilazione
Società controllata da una quotata	No
CF della società quotata controllante ⁽⁸⁾	
Denominazione della società quotata controllante ⁽⁸⁾	

⁽⁸⁾ Compilare il campo solo se nel campo “Società controllata da una quotata” è stato scelto “sì”.

Se la partecipazione è ancora detenuta alla data di adozione del provvedimento continuare con la compilazione dei campi di seguito riportati. Altrimenti, se la partecipazione non è più detenuta alla data di adozione del provvedimento, deve essere compilata la scheda “Partecipazione non più detenuta” in base alla tipologia della razionalizzazione realizzata.

La partecipata svolge un'attività di produzione di beni e servizi a favore dell'Amministrazione?	No
Attività svolta dalla Partecipata	gestione di spazi fieristici e organizzazione di eventi fieristici (Art. 4, c. 7)
Descrizione dell'attività	Organizzazione di fiere e gestione di spazi fieristici
Quota % di partecipazione detenuta dal soggetto privato ⁽⁹⁾	0
Svolgimento di attività analoghe a quelle svolte da altre società (art.20, c.2 lett.c)	no
Necessità di contenimento dei costi di funzionamento (art.20, c.2 lett.f)	no
Necessità di aggregazione di società (art.20, c.2 lett.g)	no
L'Amministrazione ha fissato, con proprio provvedimento, obiettivi specifici sui costi di funzionamento della partecipata? (art.19, c, 5) ⁽¹⁰⁾	Scegliere un elemento.
Esito della revisione periodica ⁽¹¹⁾	mantenimento senza interventi
Modalità (razionalizzazione) ⁽¹²⁾	Scegliere un elemento.
Termine previsto per la razionalizzazione ⁽¹²⁾	
Dichiarazione di Cessione a titolo oneroso in Revisione straordinaria ⁽¹³⁾ §	Scegliere un elemento.
Applicazione dell'art. 24, comma 5-bis ⁽¹⁴⁾ §	Scegliere un elemento.
Note*	società per la quale Sviluppo Umbria mantiene la partecipazione a seguito della DGR 1587 del 28/12/2018 "revisione ordinaria delle partecipazioni regionali ex art. 20, D.Lgs. 19 agosto 2016, n. 175." per le motivazioni riportate nel documento medesimo e confermata in ultimo con DGR 1352/2021 "revisione periodica delle partecipazioni al 31/12/2020"

⁽⁹⁾ Compilare il campo se “Attività svolta dalla Partecipata” precedentemente selezionata è “Realizzazione e gestione di opera pubblica ovvero organizzazione e gestione di servizio di interesse generale tramite PPP (Art.4, c.2, lett.c)”.

⁽¹⁰⁾ Compilare il campo se “Tipo di controllo” è stato selezionato elemento diverso da “nessuno”.

⁽¹¹⁾ La compilazione del campo non è richiesta per le società in liquidazione, per quelle soggette a procedure concorsuali e per i GAL.

⁽¹²⁾ Campo obbligatorio se per “Esito della revisione periodica” è stato selezionato “Razionalizzazione”.

⁽¹³⁾ Nel campo l'Amministrazione deve specificare se nel provvedimento di revisione straordinaria, adottato ai sensi dell'art. 24 del TUSP, era stato indicato l'esito “Cessione a titolo oneroso”. La compilazione non è richiesta se la società è in liquidazione, è soggetta a procedura concorsuale, è un GAL o nel caso in cui nel campo “Attività svolta dalla partecipata” sia stato selezionato “Coordinamento e attuazione patti territoriali e contratti d'area ex delibera CIPE 21/03/1997 (Art. 26, c.7) oppure “Gestione delle case da gioco – società già costituita e autorizzata alla data del 23/09/2016 (art. 26, c. 12 sexies)”.

⁽¹⁴⁾ Nel campo l'Amministrazione deve dichiarare se la misura di cessione a titolo oneroso non è stata attuata ai sensi dell'art. 24, comma 5-bis. Il campo va compilato nel caso in cui la risposta al campo precedente “Dichiarazione di Cessione a titolo oneroso in Revisione straordinaria” sia Sì.

§ Nuovo campo rispetto alla rilevazione precedente.

*Campo con compilazione facoltativa.



SCHEDA DI RILEVAZIONE
PER LA
REVISIONE PERIODICA DELLE PARTECIPAZIONI
da approvarsi entro il 31/12/2022
(Art. 20, c. 1, TUSP)

Dati relativi alle partecipazioni detenute al
31/12/2021

DATI ANAGRAFICI DELLA PARTECIPATA

NOME DEL CAMPO	Indicazioni per la compilazione
Codice Fiscale	01714770540
Denominazione	Garanzia Partecipazioni e Finanziamenti Spa - GEPAFIN Spa
Data di costituzione della partecipata	1987
Forma giuridica	Società per azioni
Tipo di fondazione	Scegliere un elemento.
Altra forma giuridica	
Stato di attività della partecipata	attiva
Data di inizio della procedura ⁽¹⁾	
Società con azioni quotate in mercati regolamentati ⁽²⁾	NO
Società che ha emesso strumenti finanziari quotati in mercati regolamentati (ex TUSP) ⁽²⁾	NO
La società è un GAL ⁽²⁾	NO

(1) Compilare solo se nel campo “stato di attività della partecipata” è stato indicato che sono in corso procedure di liquidazione oppure procedure concorsuali.

(2) Nell'applicativo le società con azioni quotate e quelle emittenti strumenti finanziari quotati in mercati regolamentati (“società quotate ex TUSP”) e i Gruppi di Azione Locale (GAL) sono individuati mediante elenchi ufficiali.

SEDE LEGALE DELLA PARTECIPATA

NOME DEL CAMPO	Indicazioni per la compilazione
Stato	Italia
Provincia	PG
Comune	PERUGIA
CAP*	06124
Indirizzo*	Via Campo di Marte 9
Telefono*	075 5059811
FAX*	075 5005156
Email*	info@gepafin.it

* campo con compilazione facoltativa

SETTORE DI ATTIVITÀ DELLA PARTECIPATA

Indicare il settore ATECO rappresentativo dell'attività svolta. Nel caso in cui i settori siano più di uno, indicarli in ordine decrescente di importanza. Non è più richiesto indicare il peso di ciascuna attività.

La lista dei codici Ateco è disponibile al link <http://www.istat.it/it/strumenti/definizioni-e-classificazioni/ateco-2007>

NOME DEL CAMPO	Indicazioni per la compilazione
Attività 1	64.92.09
Attività 2	
Attività 3	
Attività 4	

ULTERIORI INFORMAZIONI SULLA PARTECIPATA *

NOME DEL CAMPO	Indicazioni per la compilazione
Società in house	no
Previsione nello statuto di limiti sul fatturato ⁽³⁾	Scegliere un elemento.
Società contenuta nell'allegato A al D.Lgs. n. 175/2016	SI
Società a partecipazione pubblica di diritto singolare (art.1, c. 4, lett. A) #	Scegliere un elemento.
Riferimento normativo società di diritto singolare ⁽³⁾	D.lgs. 01/09/1993 n. 385 "testo unico delle leggi in materia bancaria e creditizia"
La società adotta un sistema di contabilità analitica e separata per attività? §	Scegliere un elemento.
Specificare se la disciplina applicata è stata dettata da: §	Scegliere un elemento.
Società esclusa dall'applicazione dell'art. 4 con DPCM (art. 4, c. 9)	Scegliere un elemento.
Società esclusa dall'applicazione dell'art. 4 con provvedimento del Presidente della Regione o delle Prov. Autonome (art. 4, c. 9)	no
Riferimento normativo atto esclusione ⁽⁴⁾	

* La compilazione della Sezione "Ulteriori Informazioni sulla partecipata" non è richiesta per "società quotate ex TUSP", se la società è un GAL oppure se lo stato di attività della società è "in liquidazione" o "soggetta a procedure concorsuali".

(3) Compilare il campo solo se nel campo precedente è stato scelto "sì"

(4) Compilare il campo solo se in uno dei campi precedenti è stato scelto "sì"

Per la nozione giuridica di "società a partecipazione pubblica di diritto singolare" di cui all'art. 1, comma 4, del TUSP, si veda l'orientamento della Struttura di monitoraggio disponibile sul sito del DT al seguente link:

[http://www.dt.tesoro.it/export/sites/sitodt/modules/documenti_it/patrimonio_pubblico/patrimonio_pa/Orientamento_del_18_novembre_2019_xSocietx_a_partecipazione_pubblica_di_diritto_singolarex .pdf](http://www.dt.tesoro.it/export/sites/sitodt/modules/documenti_it/patrimonio_pubblico/patrimonio_pa/Orientamento_del_18_novembre_2019_xSocietx_a_partecipazione_pubblica_di_diritto_singolarex.pdf)

§ Nuovo campo rispetto alla rilevazione precedente.

DATI DI BILANCIO PER LA VERIFICA TUSP*

NOME DEL CAMPO	Anno 2021
Tipologia di attività svolta	Attività bancarie e finanziarie
Numero medio di dipendenti	21
Numero dei componenti dell'organo di amministrazione	5
Compenso dei componenti dell'organo di amministrazione	98.894
Numero dei componenti dell'organo di controllo	3
Compenso dei componenti dell'organo di controllo	29.130

NOME DEL CAMPO	2021	2020	2019	2018	2017
Approvazione bilancio	sì	sì	sì	sì	sì
Risultato d'esercizio	507.776	9.002	21.172	-777.340,00	626,00

* La compilazione della Sezione "Dati di bilancio per la verifica TUSP" non è richiesta per le "società quotate ex TUSP", se lo stato di attività della società è "in liquidazione" o "soggetta a procedure concorsuali".

ATTENZIONE: l'applicativo richiede la compilazione esclusivamente di una delle seguenti quattro sotto-sezioni di "DATI DI BILANCIO PER LA VERIFICA TUSP".

1. Attività produttive di beni e servizi o Distretti tecnologici

Compilare la seguente sotto-sezione se la "Tipologia di attività svolta" dalla partecipata è: "Attività produttive di beni e servizi" o "**Attività di promozione e sviluppo di progetti di ricerca finanziati (Distretti tecnologici)**".

NOME DEL CAMPO	2021	2020	2019
A1) Ricavi delle vendite e delle prestazioni			
A5) Altri Ricavi e Proventi			
di cui Contributi in conto esercizio			

2. Attività di Holding

Compilare la seguente sotto-sezione se la "Tipologia di attività svolta" dalla partecipata è: "**Attività consistenti nell'assunzione di partecipazioni in società esercenti attività diverse da quella creditizia e finanziaria (Holding)**".

NOME DEL CAMPO	2021	2020	2019
A1) Ricavi delle vendite e delle prestazioni			
A5) Altri Ricavi e Proventi			
di cui Contributi in conto esercizio			
C15) Proventi da partecipazioni			
C16) Altri proventi finanziari			
C17 bis) Utili e perdite su cambi			
D18 a) Rettifiche di valore di attività finanziarie - Rivalutazioni di partecipazioni			

3. Attività bancarie e finanziarie

Compilare la seguente sotto-sezione se la "Tipologia di attività svolta" dalla partecipata è: "**Attività bancarie e finanziarie**".

NOME DEL CAMPO	2021	2020	2019
Interessi attivi e proventi assimilati	13.633	14.896	21.773
Commissioni attive	2.974.844	2.691.943	2.699.343

4. Attività assicurative

Compilare la seguente sotto-sezione se la "Tipologia di attività svolta" dalla partecipata è: "**Attività assicurative**".

NOME DEL CAMPO	2021	2020	2019
I.1 Conto Tecnico dei rami danni - Premi di competenza, al netto delle cessioni in riassicurazione			
I.3 Conto Tecnico dei rami danni - Altri proventi tecnici, al netto delle cessioni in riassicurazione			
II.1 Conto Tecnico dei rami vita - Premi dell'esercizio, al netto delle cessioni in riassicurazione			
II.4 Conto Tecnico dei rami vita - Altri proventi tecnici, al netto delle cessioni in riassicurazione			

QUOTA DI POSSESSO (quota diretta e/o indiretta)

NOME DEL CAMPO	Indicazioni per la compilazione
Tipologia di Partecipazione	Partecipazione indiretta
Quota diretta ⁽⁵⁾	
Codice Fiscale Tramite ⁽⁶⁾	00267120541
Denominazione Tramite (organismo) ⁽⁶⁾	SVILUPPUMBRIA
Quota detenuta dalla Tramite nella società ⁽⁷⁾	6,97%

⁽⁵⁾ Se la partecipazione è diretta o sia diretta che indiretta, inserire la quota detenuta direttamente dall'Amministrazione nella società.

⁽⁶⁾ Compilare se per "Tipologia di Partecipazione" è stato indicato "Partecipazione Indiretta" o "Partecipazione diretta e indiretta". Inserire CF e denominazione dell'ultima tramite attraverso la quale la società è indirettamente partecipata dall'Amministrazione.

⁽⁷⁾ Inserire la quota di partecipazione che la "tramite" detiene nella società.

QUOTA DI POSSESSO – TIPO DI CONTROLLO

NOME DEL CAMPO	Indicazioni per la compilazione
Tipo di controllo	nessuno

INFORMAZIONI ED ESITO PER LA RAZIONALIZZAZIONE

NOME DEL CAMPO	Indicazioni per la compilazione
Partecipazione ancora detenuta alla data di adozione del provvedimento	si
Società controllata da una quotata	no
CF della società quotata controllante ⁽⁸⁾	

NOME DEL CAMPO	Indicazioni per la compilazione
Denominazione della società quotata controllante ⁽⁸⁾	

⁽⁸⁾ Compilare il campo solo se nel campo "Società controllata da una quotata" è stato scelto "sì".

Se la partecipazione è ancora detenuta alla data di adozione del provvedimento continuare con la compilazione dei campi di seguito riportati. Altrimenti, se la partecipazione non è più detenuta alla data di adozione del provvedimento, deve essere compilata la scheda "Partecipazione non più detenuta" in base alla tipologia della razionalizzazione realizzata.

La partecipata svolge un'attività di produzione di beni e servizi a favore dell'Amministrazione?	No
Attività svolta dalla Partecipata	attività diversa dalle precedenti
Descrizione dell'attività	Fornisce uno strumento finanziario specializzato a disposizione delle PMI umbre per supportarle nella raccolta di finanziamenti, sia sotto forma di capitale di debito, tramite prestiti bancari a medio-lungo termine, sia sotto forma di mezzi propri tramite capitale di rischio.
Quota % di partecipazione detenuta dal soggetto privato ⁽⁹⁾	44,19%
Svolgimento di attività analoghe a quelle svolte da altre società (art.20, c.2 lett.c)	Scegliere un elemento.
Necessità di contenimento dei costi di funzionamento (art.20, c.2 lett.f)	Scegliere un elemento.
Necessità di aggregazione di società (art.20, c.2 lett.g)	Scegliere un elemento.
L'Amministrazione ha fissato, con proprio provvedimento, obiettivi specifici sui costi di funzionamento della partecipata? (art.19, c, 5) ⁽¹⁰⁾	Scegliere un elemento.
Esito della revisione periodica ⁽¹¹⁾	
Modalità (razionalizzazione) ⁽¹²⁾	mantenimento della partecipazione con azioni di razionalizzazione della società
Termine previsto per la razionalizzazione ⁽¹²⁾	
Dichiarazione di Cessione a titolo oneroso in Revisione straordinaria ⁽¹³⁾ §	Scegliere un elemento.
Applicazione dell'art. 24, comma 5-bis ⁽¹⁴⁾ §	Scegliere un elemento.
Note*	società per la quale Sviluppo Umbria mantiene la partecipazione a seguito della DGR 1587 del 28/12/2018 "revisione ordinaria delle partecipazioni regionali ex art. 20, D.Lgs. 19 agosto 2016, n. 175." per le motivazioni riportate nel documento medesimo e confermata in ultimo con DGR 1352/2021 "revisione periodica delle partecipazioni al 31/12/2020"

⁽⁹⁾ Compilare il campo se "Attività svolta dalla Partecipata" precedentemente selezionata è "Realizzazione e gestione di opera pubblica ovvero organizzazione e gestione di servizio di interesse generale tramite PPP (Art.4, c.2, lett.c)".

⁽¹⁰⁾ Compilare il campo se "Tipo di controllo" è stato selezionato elemento diverso da "nessuno".

⁽¹¹⁾ La compilazione del campo non è richiesta per le società in liquidazione, per quelle soggette a procedure concorsuali e per i GAL.

⁽¹²⁾ Campo obbligatorio se per "Esito della revisione periodica" è stato selezionato "Razionalizzazione".

⁽¹³⁾ Nel campo l'Amministrazione deve specificare se nel provvedimento di revisione straordinaria, adottato ai sensi dell'art. 24 del TUSP, era stato indicato l'esito "Cessione a titolo oneroso". La compilazione non è richiesta se la società è in liquidazione, è soggetta a procedura concorsuale, è un GAL o nel caso in cui nel campo "Attività svolta dalla partecipata" sia stato selezionato "Coordinamento e attuazione patti territoriali e contratti d'area ex delibera CIPE 21/03/1997 (Art. 26, c.7) oppure "Gestione delle case da gioco – società già costituita e autorizzata alla data del 23/09/2016 (art. 26, c. 12 sexies)".

⁽¹⁴⁾ Nel campo l'Amministrazione deve dichiarare se la misura di cessione a titolo oneroso non è stata attuata ai sensi dell'art. 24, comma 5-bis. Il campo va compilato nel caso in cui la risposta al campo precedente "Dichiarazione di Cessione a titolo oneroso in Revisione straordinaria" sia Sì.

§ Nuovo campo rispetto alla rilevazione precedente.

* Campo con compilazione facoltativa.



SCHEDA DI RILEVAZIONE
PER LA
REVISIONE PERIODICA DELLE PARTECIPAZIONI
da approvarsi entro il 31/12/2022
(Art. 20, c. 1, TUSP)

Dati relativi alle partecipazioni detenute al
31/12/2021

DATI ANAGRAFICI DELLA PARTECIPATA

NOME DEL CAMPO	Indicazioni per la compilazione
Codice Fiscale	00515910545
Denominazione	SASE SPA
Data di costituzione della partecipata	1977
Forma giuridica	Società per azioni
Tipo di fondazione	Scegliere un elemento.
Altra forma giuridica	
Stato di attività della partecipata	attiva
Data di inizio della procedura ⁽¹⁾	
Società con azioni quotate in mercati regolamentati ⁽²⁾	NO
Società che ha emesso strumenti finanziari quotati in mercati regolamentati (ex TUSP) ⁽²⁾	NO
La società è un GAL ⁽²⁾	NO

(1) Compilare solo se nel campo “stato di attività della partecipata” è stato indicato che sono in corso procedure di liquidazione oppure procedure concorsuali.

(2) Nell'applicativo le società con azioni quotate e quelle emittenti strumenti finanziari quotati in mercati regolamentati (“società quotate ex TUSP”) e i Gruppi di Azione Locale (GAL) sono individuati mediante elenchi ufficiali.

SEDE LEGALE DELLA PARTECIPATA

NOME DEL CAMPO	Indicazioni per la compilazione
Stato	Italia
Provincia	Perugia
Comune	Perugia
CAP*	06080
Indirizzo*	Località S.Egidio
Telefono*	075/5921433
FAX*	075/6929562
Email*	administration@airport.umbria.it

*campo con compilazione facoltativa

SETTORE DI ATTIVITÀ DELLA PARTECIPATA

Indicare il settore ATECO rappresentativo dell'attività svolta. Nel caso in cui i settori siano più di uno, indicarli in ordine decrescente di importanza. Non è più richiesto indicare il peso di ciascuna attività.

La lista dei codici Ateco è disponibile al link <http://www.istat.it/it/strumenti/definizioni-e-classificazioni/ateco-2007>

NOME DEL CAMPO	Indicazioni per la compilazione
Attività 1	51.10.1
Attività 2	
Attività 3	
Attività 4	

ULTERIORI INFORMAZIONI SULLA PARTECIPATA *

NOME DEL CAMPO	Indicazioni per la compilazione
Società in house	no
Previsione nello statuto di limiti sul fatturato ⁽³⁾	Scegliere un elemento.
Società contenuta nell'allegato A al D.Lgs. n. 175/2016	NO
Società a partecipazione pubblica di diritto singolare (art.1, c. 4, lett. A) #	no
Riferimento normativo società di diritto singolare ⁽³⁾	NO
La società adotta un sistema di contabilità analitica e separata per attività? §	Scegliere un elemento.
Specificare se la disciplina applicata è stata dettata da: §	Scegliere un elemento.
Società esclusa dall'applicazione dell'art. 4 con DPCM (art. 4, c. 9)	Scegliere un elemento.
Società esclusa dall'applicazione dell'art. 4 con provvedimento del Presidente della Regione o delle Prov. Autonome (art. 4, c. 9)	no
Riferimento normativo atto esclusione ⁽⁴⁾	

* La compilazione della Sezione "Ulteriori Informazioni sulla partecipata" non è richiesta per "società quotate ex TUSP", se la società è un GAL oppure se lo stato di attività della società è "in liquidazione" o "soggetta a procedure concorsuali".

(3) Compilare il campo solo se nel campo precedente è stato scelto "sì"

(4) Compilare il campo solo se in uno dei campi precedenti è stato scelto "sì"

Per la nozione giuridica di "società a partecipazione pubblica di diritto singolare" di cui all'art. 1, comma 4, del TUSP, si veda l'orientamento della Struttura di monitoraggio disponibile sul sito del DT al seguente link:

http://www.dt.tesoro.it/export/sites/sitodt/modules/documenti_it/patrimonio_pubblico/patrimonio_pa/Orientamento_del_18_novembre_2019_xSocietx_a_partecipazione_pubblica_di_diritto_singolarex.pdf

§ Nuovo campo rispetto alla rilevazione precedente.

DATI DI BILANCIO PER LA VERIFICA TUSP*

NOME DEL CAMPO	Anno 2021
Tipologia di attività svolta	Attività produttive di beni e servizi
Numero medio di dipendenti	36
Numero dei componenti dell'organo di amministrazione	5
Compenso dei componenti dell'organo di amministrazione	75.000
Numero dei componenti dell'organo di controllo	3
Compenso dei componenti dell'organo di controllo	24.640

NOME DEL CAMPO	2021	2020	2019	2018	2017
Approvazione bilancio	sì	sì	sì	sì	sì
Risultato d'esercizio	6.195	-1.599.509,	-215.647,00	13.072,00	211.342,00

* La compilazione della Sezione "Dati di bilancio per la verifica TUSP" non è richiesta per le "società quotate ex TUSP", se lo stato di attività della società è "in liquidazione" o "soggetta a procedure concorsuali".

ATTENZIONE: l'applicativo richiede la compilazione esclusivamente di una delle seguenti quattro sotto-sezioni di "DATI DI BILANCIO PER LA VERIFICA TUSP".

1. Attività produttive di beni e servizi o Distretti tecnologici

Compilare la seguente sotto-sezione se la "Tipologia di attività svolta" dalla partecipata è: "Attività produttive di beni e servizi" o "**Attività di promozione e sviluppo di progetti di ricerca finanziati (Distretti tecnologici)**".

NOME DEL CAMPO	2021	2020	2019
A1) Ricavi delle vendite e delle prestazioni	1.341.417	1.025.757	2.673.385,00
A5) Altri Ricavi e Proventi	3.781.346	1.013.794	2.179.860,00
di cui Contributi in conto esercizio	3.624.121	1.005.121	2.156.930,00

2. Attività di Holding

Compilare la seguente sotto-sezione se la "Tipologia di attività svolta" dalla partecipata è: "**Attività consistenti nell'assunzione di partecipazioni in società esercenti attività diverse da quella creditizia e finanziaria (Holding)**".

NOME DEL CAMPO	2021	2020	2019
A1) Ricavi delle vendite e delle prestazioni			
A5) Altri Ricavi e Proventi			
di cui Contributi in conto esercizio			
C15) Proventi da partecipazioni			
C16) Altri proventi finanziari			
C17 bis) Utili e perdite su cambi			
D18 a) Rettifiche di valore di attività finanziarie - Rivalutazioni di partecipazioni			

3. Attività bancarie e finanziarie

Compilare la seguente sotto-sezione se la "Tipologia di attività svolta" dalla partecipata è: "**Attività bancarie e finanziarie**".

NOME DEL CAMPO	2021	2020	2019
Interessi attivi e proventi assimilati			
Commissioni attive			

4. Attività assicurative

Compilare la seguente sotto-sezione se la "Tipologia di attività svolta" dalla partecipata è: "**Attività assicurative**".

NOME DEL CAMPO	2021	2020	2019
I.1 Conto Tecnico dei rami danni - Premi di competenza, al netto delle cessioni in riassicurazione			
I.3 Conto Tecnico dei rami danni - Altri proventi tecnici, al netto delle cessioni in riassicurazione			
II.1 Conto Tecnico dei rami vita - Premi dell'esercizio, al netto delle cessioni in riassicurazione			
II.4 Conto Tecnico dei rami vita - Altri proventi tecnici, al netto delle cessioni in riassicurazione			

QUOTA DI POSSESSO (quota diretta e/o indiretta)

NOME DEL CAMPO	Indicazioni per la compilazione
Tipologia di Partecipazione	Partecipazione indiretta
Quota diretta ⁽⁵⁾	
Codice Fiscale Tramite ⁽⁶⁾	00267120541
Denominazione Tramite (organismo) ⁽⁶⁾	SVILUPPUMBRIA
Quota detenuta dalla Tramite nella società ⁽⁷⁾	78,71

⁽⁵⁾ Se la partecipazione è diretta o sia diretta che indiretta, inserire la quota detenuta direttamente dall'Amministrazione nella società.

⁽⁶⁾ Compilare se per "Tipologia di Partecipazione" è stato indicato "Partecipazione Indiretta" o "Partecipazione diretta e indiretta". Inserire CF e denominazione dell'ultima tramite attraverso la quale la società è indirettamente partecipata dall'Amministrazione.

⁽⁷⁾ Inserire la quota di partecipazione che la "tramite" detiene nella società.

QUOTA DI POSSESSO – TIPO DI CONTROLLO

NOME DEL CAMPO	Indicazioni per la compilazione
Tipo di controllo	controllo congiunto - maggioranza dei voti esercit

INFORMAZIONI ED ESITO PER LA RAZIONALIZZAZIONE

NOME DEL CAMPO	Indicazioni per la compilazione
Partecipazione ancora detenuta alla data di adozione del provvedimento	Si

NOME DEL CAMPO	Indicazioni per la compilazione
Società controllata da una quotata	No
CF della società quotata controllante ⁽⁸⁾	
Denominazione della società quotata controllante ⁽⁸⁾	

⁽⁸⁾ Compilare il campo solo se nel campo “Società controllata da una quotata” è stato scelto “sì”.

Se la partecipazione è ancora detenuta alla data di adozione del provvedimento continuare con la compilazione dei campi di seguito riportati. Altrimenti, se la partecipazione non è più detenuta alla data di adozione del provvedimento, deve essere compilata la scheda “Partecipazione non più detenuta” in base alla tipologia della razionalizzazione realizzata.

La partecipata svolge un'attività di produzione di beni e servizi a favore dell'Amministrazione?	No
Attività svolta dalla Partecipata	produzione di un servizio di interesse generale (Art. 4, c. 2, lett. a)
Descrizione dell'attività	Gestione servizi aeroportuali - aeroporto dell'Umbria
Quota % di partecipazione detenuta dal soggetto privato ⁽⁹⁾	0,12%
Svolgimento di attività analoghe a quelle svolte da altre società (art.20, c.2 lett.c)	Scegliere un elemento.
Necessità di contenimento dei costi di funzionamento (art.20, c.2 lett.f)	Scegliere un elemento.
Necessità di aggregazione di società (art.20, c.2 lett.g)	Scegliere un elemento.
L'Amministrazione ha fissato, con proprio provvedimento, obiettivi specifici sui costi di funzionamento della partecipata? (art.19, c, 5) ⁽¹⁰⁾	Scegliere un elemento.
Esito della revisione periodica ⁽¹¹⁾	mantenimento senza interventi
Modalità (razionalizzazione) ⁽¹²⁾	
Termine previsto per la razionalizzazione ⁽¹²⁾	
Dichiarazione di Cessione a titolo oneroso in Revisione straordinaria ⁽¹³⁾ §	Scegliere un elemento.
Applicazione dell'art. 24, comma 5-bis ⁽¹⁴⁾ §	Scegliere un elemento.
Note*	società per la quale Sviluppumbria mantiene la partecipazione a seguito della DGR 1587 del 28/12/2018 "revisione ordinaria delle partecipazioni regionali ex art. 20, D.Lgs. 19 agosto 2016, n. 175." per le motivazioni riportate nel documento medesimo e confermata in ultimo con DGR 1352/2021 "revisione periodica delle partecipazioni al 31/12/2020"

⁽⁹⁾ Compilare il campo se “Attività svolta dalla Partecipata” precedentemente selezionata è “Realizzazione e gestione di opera pubblica ovvero organizzazione e gestione di servizio di interesse generale tramite PPP (Art.4, c.2, lett.c)”.

⁽¹⁰⁾ Compilare il campo se “Tipo di controllo” è stato selezionato elemento diverso da “nessuno”.

⁽¹¹⁾ La compilazione del campo non è richiesta per le società in liquidazione, per quelle soggette a procedure concorsuali e per i GAL.

⁽¹²⁾ Campo obbligatorio se per “Esito della revisione periodica” è stato selezionato “Razionalizzazione”.

⁽¹³⁾ Nel campo l'Amministrazione deve specificare se nel provvedimento di revisione straordinaria, adottato ai sensi dell'art. 24 del TUSP, era stato indicato l'esito “Cessione a titolo oneroso”. La compilazione non è richiesta se la società è in liquidazione, è soggetta a procedura concorsuale, è un GAL o nel caso in cui nel campo “Attività svolta dalla partecipata” sia stato selezionato “Coordinamento e attuazione patti territoriali e contratti d'area ex delibera CIPE 21/03/1997 (Art. 26, c.7) oppure “Gestione delle case da gioco – società già costituita e autorizzata alla data del 23/09/2016 (art. 26, c. 12 sexies)”.

⁽¹⁴⁾ Nel campo l'Amministrazione deve dichiarare se la misura di cessione a titolo oneroso non è stata attuata ai sensi dell'art. 24, comma 5-bis. Il campo va compilato nel caso in cui la risposta al campo precedente “Dichiarazione di Cessione a titolo oneroso in Revisione straordinaria” sia Sì.

§ Nuovo campo rispetto alla rilevazione precedente.

*Campo con compilazione facoltativa.



SCHEDA DI RILEVAZIONE
PER LA
REVISIONE PERIODICA DELLE PARTECIPAZIONI
da approvarsi entro il 31/12/2022
(Art. 20, c. 1, TUSP)

Dati relativi alle partecipazioni detenute al
31/12/2021

DATI ANAGRAFICI DELLA PARTECIPATA

NOME DEL CAMPO	Indicazioni per la compilazione
Codice Fiscale	00567640553
Denominazione	ISRIM soc. cons. a r.l. in fall.
Data di costituzione della partecipata	1989
Forma giuridica	Società consortile a responsabilità limitata
Tipo di fondazione	Scegliere un elemento.
Altra forma giuridica	
Stato di attività della partecipata	soggetta a procedure concorsuali
Data di inizio della procedura ⁽¹⁾	2015
Società con azioni quotate in mercati regolamentati ⁽²⁾	NO
Società che ha emesso strumenti finanziari quotati in mercati regolamentati (ex TUSP) ⁽²⁾	NO
La società è un GAL ⁽²⁾	NO

(1) Compilare solo se nel campo “stato di attività della partecipata” è stato indicato che sono in corso procedure di liquidazione oppure procedure concorsuali.

(2) Nell'applicativo le società con azioni quotate e quelle emittenti strumenti finanziari quotati in mercati regolamentati (“società quotate ex TUSP”) e i Gruppi di Azione Locale (GAL) sono individuati mediante elenchi ufficiali.

SEDE LEGALE DELLA PARTECIPATA

NOME DEL CAMPO	Indicazioni per la compilazione
Stato	Italia
Provincia	TR
Comune	TERNI
CAP*	05100
Indirizzo*	STRADA DI PENTIMA 4
Telefono*	
FAX*	
Email*	

*campo con compilazione facoltativa

SETTORE DI ATTIVITÀ DELLA PARTECIPATA

Indicare il settore ATECO rappresentativo dell'attività svolta. Nel caso in cui i settori siano più di uno, indicarli in ordine decrescente di importanza. Non è più richiesto indicare il peso di ciascuna attività.

La lista dei codici Ateco è disponibile al link <http://www.istat.it/it/strumenti/definizioni-e-classificazioni/ateco-2007>

NOME DEL CAMPO	Indicazioni per la compilazione
Attività 1	ATTUALMENTE INATTIVA
Attività 2	
Attività 3	
Attività 4	

ULTERIORI INFORMAZIONI SULLA PARTECIPATA *

NOME DEL CAMPO	Indicazioni per la compilazione
Società in house	no
Previsione nello statuto di limiti sul fatturato ⁽³⁾	Scegliere un elemento.
Società contenuta nell'allegato A al D.Lgs. n. 175/2016	no
Società a partecipazione pubblica di diritto singolare (art.1, c. 4, lett. A) #	no
Riferimento normativo società di diritto singolare ⁽³⁾	
La società adotta un sistema di contabilità analitica e separata per attività? §	no
Specificare se la disciplina applicata è stata dettata da: §	Scegliere un elemento.
Società esclusa dall'applicazione dell'art. 4 con DPCM (art. 4, c. 9)	no
Società esclusa dall'applicazione dell'art. 4 con provvedimento del Presidente della Regione o delle Prov. Autonome (art. 4, c. 9)	no
Riferimento normativo atto esclusione ⁽⁴⁾	

* La compilazione della Sezione "Ulteriori Informazioni sulla partecipata" non è richiesta per "società quotate ex TUSP", se la società è un GAL oppure se lo stato di attività della società è "in liquidazione" o "soggetta a procedure concorsuali".

(3) Compilare il campo solo se nel campo precedente è stato scelto "sì"

(4) Compilare il campo solo se in uno dei campi precedenti è stato scelto "sì"

Per la nozione giuridica di "società a partecipazione pubblica di diritto singolare" di cui all'art. 1, comma 4, del TUSP, si veda l'orientamento della Struttura di monitoraggio disponibile sul sito del DT al seguente link:

http://www.dt.tesoro.it/export/sites/sitodt/modules/documenti_it/patrimonio_pubblico/patrimonio_pa/Orientamento_del_18_novembre_2019_xSocietx_a_partecipazione_pubblica_di_diritto_singolarex.pdf

§ Nuovo campo rispetto alla rilevazione precedente.

DATI DI BILANCIO PER LA VERIFICA TUSP*

NOME DEL CAMPO	Anno 2021
Tipologia di attività svolta	Attività produttive di beni e servizi
Numero medio di dipendenti	0
Numero dei componenti dell'organo di amministrazione	0
Compenso dei componenti dell'organo di amministrazione	0
Numero dei componenti dell'organo di controllo	0
Compenso dei componenti dell'organo di controllo	0

NOME DEL CAMPO	2021	2020	2019	2018	2017
Approvazione bilancio	no	no	no	no	no
Risultato d'esercizio					

* La compilazione della Sezione "Dati di bilancio per la verifica TUSP" non è richiesta per le "società quotate ex TUSP", se lo stato di attività della società è "in liquidazione" o "soggetta a procedure concorsuali".

ATTENZIONE: l'applicativo richiede la compilazione esclusivamente di una delle seguenti quattro sotto-sezioni di "DATI DI BILANCIO PER LA VERIFICA TUSP".

1. Attività produttive di beni e servizi o Distretti tecnologici

Compilare la seguente sotto-sezione se la "Tipologia di attività svolta" dalla partecipata è: "Attività produttive di beni e servizi" o "**Attività di promozione e sviluppo di progetti di ricerca finanziati (Distretti tecnologici)**".

NOME DEL CAMPO	2021	2020	2019
A1) Ricavi delle vendite e delle prestazioni			
A5) Altri Ricavi e Proventi			
di cui Contributi in conto esercizio			

2. Attività di Holding

Compilare la seguente sotto-sezione se la "Tipologia di attività svolta" dalla partecipata è: "**Attività consistenti nell'assunzione di partecipazioni in società esercenti attività diverse da quella creditizia e finanziaria (Holding)**".

NOME DEL CAMPO	2021	2020	2019
A1) Ricavi delle vendite e delle prestazioni			
A5) Altri Ricavi e Proventi			
di cui Contributi in conto esercizio			
C15) Proventi da partecipazioni			
C16) Altri proventi finanziari			
C17 bis) Utili e perdite su cambi			
D18 a) Rettifiche di valore di attività finanziarie - Rivalutazioni di partecipazioni			

3. Attività bancarie e finanziarie

Compilare la seguente sotto-sezione se la “*Tipologia di attività svolta*” dalla partecipata è: “**Attività bancarie e finanziarie**”.

NOME DEL CAMPO	2021	2020	2019
Interessi attivi e proventi assimilati			
Commissioni attive			

4. Attività assicurative

Compilare la seguente sotto-sezione se la “*Tipologia di attività svolta*” dalla partecipata è: “**Attività assicurative**”.

NOME DEL CAMPO	2021	2020	2019
I.1 Conto Tecnico dei rami danni - Premi di competenza, al netto delle cessioni in riassicurazione			
I.3 Conto Tecnico dei rami danni - Altri proventi tecnici, al netto delle cessioni in riassicurazione			
II.1 Conto Tecnico dei rami vita - Premi dell'esercizio, al netto delle cessioni in riassicurazione			
II.4 Conto Tecnico dei rami vita - Altri proventi tecnici, al netto delle cessioni in riassicurazione			

QUOTA DI POSSESSO (quota diretta e/o indiretta)

NOME DEL CAMPO	Indicazioni per la compilazione
Tipologia di Partecipazione	Partecipazione indiretta
Quota diretta ⁽⁵⁾	
Codice Fiscale Tramite ⁽⁶⁾	00267120541
Denominazione Tramite (organismo) ⁽⁶⁾	SVILUPPUMBRIA SPA
Quota detenuta dalla Tramite nella società ⁽⁷⁾	36,19 %

⁽⁵⁾ Se la partecipazione è diretta o sia diretta che indiretta, inserire la quota detenuta direttamente dall'Amministrazione nella società.

⁽⁶⁾ Compilare se per “Tipologia di Partecipazione” è stato indicato “Partecipazione Indiretta” o “Partecipazione diretta e indiretta”. Inserire CF e denominazione dell'ultima tramite attraverso la quale la società è indirettamente partecipata dall'Amministrazione.

⁽⁷⁾ Inserire la quota di partecipazione che la “tramite” detiene nella società.

QUOTA DI POSSESSO – TIPO DI CONTROLLO

NOME DEL CAMPO	Indicazioni per la compilazione
Tipo di controllo	Scegliere un elemento.

INFORMAZIONI ED ESITO PER LA RAZIONALIZZAZIONE

NOME DEL CAMPO	Indicazioni per la compilazione
Partecipazione ancora detenuta alla data di adozione del provvedimento	SI
Società controllata da una quotata	Scegliere un elemento.
CF della società quotata controllante ⁽⁸⁾	
Denominazione della società quotata controllante ⁽⁸⁾	

⁽⁸⁾ Compilare il campo solo se nel campo "Società controllata da una quotata" è stato scelto "sì".

Se la partecipazione è ancora detenuta alla data di adozione del provvedimento continuare con la compilazione dei campi di seguito riportati. Altrimenti, se la partecipazione non è più detenuta alla data di adozione del provvedimento, deve essere compilata la scheda "Partecipazione non più detenuta" in base alla tipologia della razionalizzazione realizzata.

La partecipata svolge un'attività di produzione di beni e servizi a favore dell'Amministrazione?	No
Attività svolta dalla Partecipata	nessuna attività
Descrizione dell'attività	GESTIONE DEL FALLIMENTO
Quota % di partecipazione detenuta dal soggetto privato ⁽⁹⁾	
Svolgimento di attività analoghe a quelle svolte da altre società (art.20, c.2 lett.c)	no
Necessità di contenimento dei costi di funzionamento (art.20, c.2 lett.f)	no
Necessità di aggregazione di società (art.20, c.2 lett.g)	no
L'Amministrazione ha fissato, con proprio provvedimento, obiettivi specifici sui costi di funzionamento della partecipata? (art.19, c. 5) ⁽¹⁰⁾	Scegliere un elemento.
Esito della revisione periodica ⁽¹¹⁾	razionalizzazione
Modalità (razionalizzazione) ⁽¹²⁾	scioglimento della società
Termine previsto per la razionalizzazione ⁽¹²⁾	
Dichiarazione di Cessione a titolo oneroso in Revisione straordinaria ⁽¹³⁾ §	Scegliere un elemento.
Applicazione dell'art. 24, comma 5-bis ⁽¹⁴⁾ §	Scegliere un elemento.
Note*	in fallimento dal 13/02/2015 (in precedenza in liquidazione dal 28/10/2013)

⁽⁹⁾ Compilare il campo se "Attività svolta dalla Partecipata" precedentemente selezionata è "Realizzazione e gestione di opera pubblica ovvero organizzazione e gestione di servizio di interesse generale tramite PPP (Art.4, c.2, lett.c)".

⁽¹⁰⁾ Compilare il campo se "Tipo di controllo" è stato selezionato elemento diverso da "nessuno".

⁽¹¹⁾ La compilazione del campo non è richiesta per le società in liquidazione, per quelle soggette a procedure concorsuali e per i GAL.

⁽¹²⁾ Campo obbligatorio se per "Esito della revisione periodica" è stato selezionato "Razionalizzazione".

⁽¹³⁾ Nel campo l'Amministrazione deve specificare se nel provvedimento di revisione straordinaria, adottato ai sensi dell'art. 24 del TUSP, era stato indicato l'esito "Cessione a titolo oneroso". La compilazione non è richiesta se la società è in liquidazione, è soggetta a procedura concorsuale, è un GAL o nel caso in cui nel campo "Attività svolta dalla partecipata" sia stato selezionato "Coordinamento e attuazione patti territoriali e contratti d'area ex delibera CIPE 21/03/1997 (Art. 26, c.7) oppure "Gestione delle case da gioco – società già costituita e autorizzata alla data del 23/09/2016 (art. 26, c. 12 sexies)".

⁽¹⁴⁾ Nel campo l'Amministrazione deve dichiarare se la misura di cessione a titolo oneroso non è stata attuata ai sensi dell'art. 24, comma 5-bis. Il campo va compilato nel caso in cui la risposta al campo precedente "Dichiarazione di Cessione a titolo oneroso in Revisione straordinaria" sia Sì.

§ Nuovo campo rispetto alla rilevazione precedente.

*Campo con compilazione facoltativa.



SCHEDA DI RILEVAZIONE
PER LA
REVISIONE PERIODICA DELLE PARTECIPAZIONI
da approvarsi entro il 31/12/2022
(Art. 20, c. 1, TUSP)

Dati relativi alle partecipazioni detenute al
31/12/2021

DATI ANAGRAFICI DELLA PARTECIPATA

NOME DEL CAMPO	Indicazioni per la compilazione
Codice Fiscale	00781650544
Denominazione	NUOVA PANETTO E PETRELLI SPA in fallimento
Data di costituzione della partecipata	1995
Forma giuridica	Società per azioni
Tipo di fondazione	Scegliere un elemento.
Altra forma giuridica	
Stato di attività della partecipata	soggetta a procedure concorsuali
Data di inizio della procedura ⁽¹⁾	2014
Società con azioni quotate in mercati regolamentati ⁽²⁾	NO
Società che ha emesso strumenti finanziari quotati in mercati regolamentati (ex TUSP) ⁽²⁾	NO
La società è un GAL ⁽²⁾	NO

(1) Compilare solo se nel campo “stato di attività della partecipata” è stato indicato che sono in corso procedure di liquidazione oppure procedure concorsuali.

(2) Nell’applicativo le società con azioni quotate e quelle emittenti strumenti finanziari quotati in mercati regolamentati (“società quotate ex TUSP”) e i Gruppi di Azione Locale (GAL) sono individuati mediante elenchi ufficiali.

SEDE LEGALE DELLA PARTECIPATA

NOME DEL CAMPO	Indicazioni per la compilazione
Stato	Italia
Provincia	PG
Comune	Spoletto
CAP*	06049
Indirizzo*	V.le Martiri della Resistenza, 61
Telefono*	
FAX*	
Email*	

* campo con compilazione facoltativa

SETTORE DI ATTIVITÀ DELLA PARTECIPATA

Indicare il settore ATECO rappresentativo dell’attività svolta. Nel caso in cui i settori siano più di uno, indicarli in ordine decrescente di importanza. Non è più richiesto indicare il peso di ciascuna attività.

La lista dei codici Ateco è disponibile al link <http://www.istat.it/it/strumenti/definizioni-e-classificazioni/ateco-2007>

NOME DEL CAMPO	Indicazioni per la compilazione
Attività 1	18.12 – ATTIVITA’ IND.LE DI TIPOGRAFIA, LITOGRAFIA, ARTI GRAFICHE E STAMPA ATTUALMENTE INATTIVA
Attività 2	
Attività 3	
Attività 4	

ULTERIORI INFORMAZIONI SULLA PARTECIPATA *

NOME DEL CAMPO	Indicazioni per la compilazione
Società in house	NO
Previsione nello statuto di limiti sul fatturato ⁽³⁾	Scegliere un elemento.
Società contenuta nell'allegato A al D.Lgs. n. 175/2016	
Società a partecipazione pubblica di diritto singolare (art.1, c. 4, lett. A) #	Scegliere un elemento.
Riferimento normativo società di diritto singolare ⁽³⁾	
La società adotta un sistema di contabilità analitica e separata per attività? §	Scegliere un elemento.
Specificare se la disciplina applicata è stata dettata da: §	Scegliere un elemento.
Società esclusa dall'applicazione dell'art. 4 con DPCM (art. 4, c. 9)	Scegliere un elemento.
Società esclusa dall'applicazione dell'art. 4 con provvedimento del Presidente della Regione o delle Prov. Autonome (art. 4, c. 9)	Scegliere un elemento.
Riferimento normativo atto esclusione ⁽⁴⁾	

* La compilazione della Sezione "Ulteriori Informazioni sulla partecipata" non è richiesta per "società quotate ex TUSP", se la società è un GAL oppure se lo stato di attività della società è "in liquidazione" o "soggetta a procedure concorsuali".

(3) Compilare il campo solo se nel campo precedente è stato scelto "sì"

(4) Compilare il campo solo se in uno dei campi precedenti è stato scelto "sì"

Per la nozione giuridica di "società a partecipazione pubblica di diritto singolare" di cui all'art. 1, comma 4, del TUSP, si veda l'orientamento della Struttura di monitoraggio disponibile sul sito del DT al seguente link:

[http://www.dt.tesoro.it/export/sites/sitodt/modules/documenti_it/patrimonio_pubblico/patrimonio_pa/Orientamento_del_18_novembre_2019_xSocietx_a_partecipazione_pubblica_di_diritto_singolarex .pdf](http://www.dt.tesoro.it/export/sites/sitodt/modules/documenti_it/patrimonio_pubblico/patrimonio_pa/Orientamento_del_18_novembre_2019_xSocietx_a_partecipazione_pubblica_di_diritto_singolarex.pdf)

§ Nuovo campo rispetto alla rilevazione precedente.

DATI DI BILANCIO PER LA VERIFICA TUSP*

NOME DEL CAMPO	Anno 2021
Tipologia di attività svolta	Attività produttive di beni e servizi
Numero medio di dipendenti	0
Numero dei componenti dell'organo di amministrazione	1
Compenso dei componenti dell'organo di amministrazione	0
Numero dei componenti dell'organo di controllo	0
Compenso dei componenti dell'organo di controllo	0

NOME DEL CAMPO	2021	2020	2019	2018	2017
Approvazione bilancio	no	no	no	no	no
Risultato d'esercizio					

* La compilazione della Sezione "Dati di bilancio per la verifica TUSP" non è richiesta per le "società quotate ex TUSP", se lo stato di attività della società è "in liquidazione" o "soggetta a procedure concorsuali".

ATTENZIONE: l'applicativo richiede la compilazione esclusivamente di una delle seguenti quattro sotto-sezioni di "DATI DI BILANCIO PER LA VERIFICA TUSP".

1. Attività produttive di beni e servizi o Distretti tecnologici

Compilare la seguente sotto-sezione se la "Tipologia di attività svolta" dalla partecipata è: "Attività produttive di beni e servizi" o "**Attività di promozione e sviluppo di progetti di ricerca finanziati (Distretti tecnologici)**".

NOME DEL CAMPO	2021	2020	2019
A1) Ricavi delle vendite e delle prestazioni			
A5) Altri Ricavi e Proventi			
di cui Contributi in conto esercizio			

2. Attività di Holding

Compilare la seguente sotto-sezione se la "Tipologia di attività svolta" dalla partecipata è: "**Attività consistenti nell'assunzione di partecipazioni in società esercenti attività diverse da quella creditizia e finanziaria (Holding)**".

NOME DEL CAMPO	2021	2020	2019
A1) Ricavi delle vendite e delle prestazioni			
A5) Altri Ricavi e Proventi			
di cui Contributi in conto esercizio			
C15) Proventi da partecipazioni			
C16) Altri proventi finanziari			
C17 bis) Utili e perdite su cambi			
D18 a) Rettifiche di valore di attività finanziarie - Rivalutazioni di partecipazioni			

3. Attività bancarie e finanziarie

Compilare la seguente sotto-sezione se la “*Tipologia di attività svolta*” dalla partecipata è: “**Attività bancarie e finanziarie**”.

NOME DEL CAMPO	2021	2020	2019
Interessi attivi e proventi assimilati			
Commissioni attive			

4. Attività assicurative

Compilare la seguente sotto-sezione se la “*Tipologia di attività svolta*” dalla partecipata è: “**Attività assicurative**”.

NOME DEL CAMPO	2021	2020	2019
I.1 Conto Tecnico dei rami danni - Premi di competenza, al netto delle cessioni in riassicurazione			
I.3 Conto Tecnico dei rami danni - Altri proventi tecnici, al netto delle cessioni in riassicurazione			
II.1 Conto Tecnico dei rami vita - Premi dell'esercizio, al netto delle cessioni in riassicurazione			
II.4 Conto Tecnico dei rami vita - Altri proventi tecnici, al netto delle cessioni in riassicurazione			

QUOTA DI POSSESSO (quota diretta e/o indiretta)

NOME DEL CAMPO	Indicazioni per la compilazione
Tipologia di Partecipazione	Partecipazione indiretta
Quota diretta ⁽⁵⁾	
Codice Fiscale Tramite ⁽⁶⁾	00267120541
Denominazione Tramite (organismo) ⁽⁶⁾	SVILUPPUMBRIA
Quota detenuta dalla Tramite nella società ⁽⁷⁾	15,68 %

⁽⁵⁾ Se la partecipazione è diretta o sia diretta che indiretta, inserire la quota detenuta direttamente dall'Amministrazione nella società.

⁽⁶⁾ Compilare se per “Tipologia di Partecipazione” è stato indicato “Partecipazione Indiretta” o “Partecipazione diretta e indiretta”. Inserire CF e denominazione dell'ultima tramite attraverso la quale la società è indirettamente partecipata dall'Amministrazione.

⁽⁷⁾ Inserire la quota di partecipazione che la “tramite” detiene nella società.

QUOTA DI POSSESSO – TIPO DI CONTROLLO

NOME DEL CAMPO	Indicazioni per la compilazione
Tipo di controllo	Scegliere un elemento.

INFORMAZIONI ED ESITO PER LA RAZIONALIZZAZIONE

NOME DEL CAMPO	Indicazioni per la compilazione
Partecipazione ancora detenuta alla data di adozione del provvedimento	SI
Società controllata da una quotata	Scegliere un elemento.
CF della società quotata controllante ⁽⁸⁾	
Denominazione della società quotata controllante ⁽⁸⁾	

⁽⁸⁾ Compilare il campo solo se nel campo "Società controllata da una quotata" è stato scelto "sì".

Se la partecipazione è ancora detenuta alla data di adozione del provvedimento continuare con la compilazione dei campi di seguito riportati. Altrimenti, se la partecipazione non è più detenuta alla data di adozione del provvedimento, deve essere compilata la scheda "Partecipazione non più detenuta" in base alla tipologia della razionalizzazione realizzata.

La partecipata svolge un'attività di produzione di beni e servizi a favore dell'Amministrazione?	No
Attività svolta dalla Partecipata	nessuna attività
Descrizione dell'attività	GESTIONE DEL FALLIMENTO
Quota % di partecipazione detenuta dal soggetto privato ⁽⁹⁾	
Svolgimento di attività analoghe a quelle svolte da altre società (art.20, c.2 lett.c)	Scegliere un elemento.
Necessità di contenimento dei costi di funzionamento (art.20, c.2 lett.f)	Scegliere un elemento.
Necessità di aggregazione di società (art.20, c.2 lett.g)	Scegliere un elemento.
L'Amministrazione ha fissato, con proprio provvedimento, obiettivi specifici sui costi di funzionamento della partecipata? (art.19, c. 5) ⁽¹⁰⁾	Scegliere un elemento.
Esito della revisione periodica ⁽¹¹⁾	razionalizzazione
Modalità (razionalizzazione) ⁽¹²⁾	scioglimento della società
Termine previsto per la razionalizzazione ⁽¹²⁾	Fine procedura fallimentare
Dichiarazione di Cessione a titolo oneroso in Revisione straordinaria ⁽¹³⁾ §	Scegliere un elemento.
Applicazione dell'art. 24, comma 5-bis ⁽¹⁴⁾ §	Scegliere un elemento.
Note*	

⁽⁹⁾ Compilare il campo se "Attività svolta dalla Partecipata" precedentemente selezionata è "Realizzazione e gestione di opera pubblica ovvero organizzazione e gestione di servizio di interesse generale tramite PPP (Art.4, c.2, lett.c)".

⁽¹⁰⁾ Compilare il campo se "Tipo di controllo" è stato selezionato elemento diverso da "nessuno".

⁽¹¹⁾ La compilazione del campo non è richiesta per le società in liquidazione, per quelle soggette a procedure concorsuali e per i GAL.

⁽¹²⁾ Campo obbligatorio se per "Esito della revisione periodica" è stato selezionato "Razionalizzazione".

⁽¹³⁾ Nel campo l'Amministrazione deve specificare se nel provvedimento di revisione straordinaria, adottato ai sensi dell'art. 24 del TUSP, era stato indicato l'esito "Cessione a titolo oneroso". La compilazione non è richiesta se la società è in liquidazione, è soggetta a procedura concorsuale, è un GAL o nel caso in cui nel campo "Attività svolta dalla partecipata" sia stato selezionato "Coordinamento e attuazione patti territoriali e contratti d'area ex delibera CIPE 21/03/1997 (Art. 26, c.7) oppure "Gestione delle case da gioco – società già costituita e autorizzata alla data del 23/09/2016 (art. 26, c. 12 sexies)".

⁽¹⁴⁾ Nel campo l'Amministrazione deve dichiarare se la misura di cessione a titolo oneroso non è stata attuata ai sensi dell'art. 24, comma 5-bis. Il campo va compilato nel caso in cui la risposta al campo precedente "Dichiarazione di Cessione a titolo oneroso in Revisione straordinaria" sia Sì.

§ Nuovo campo rispetto alla rilevazione precedente.

*Campo con compilazione facoltativa.

SCHEDA REVISIONE PERIODICA DELLE PARTECIPAZIONI DETENUTE AL 31/12/2021



SCHEDA DI RILEVAZIONE
PER LA
REVISIONE PERIODICA DELLE PARTECIPAZIONI
da approvarsi entro il 31/12/2022
(Art. 20, c. 1, TUSP)

Dati relativi alle partecipazioni detenute al
31/12/2021

DATI ANAGRAFICI DELLA PARTECIPATA

NOME DEL CAMPO	Indicazioni per la compilazione
Codice Fiscale	2298100542
Denominazione	LA VERDE COLLINA SRL in fallimento
Data di costituzione della partecipata	1998
Forma giuridica	Società a responsabilità limitata
Tipo di fondazione	Scegliere un elemento.
Altra forma giuridica	
Stato di attività della partecipata	soggetta a procedure concorsuali
Data di inizio della procedura ⁽¹⁾	2006
Società con azioni quotate in mercati regolamentati ⁽²⁾	NO
Società che ha emesso strumenti finanziari quotati in mercati regolamentati (ex TUSP) ⁽²⁾	NO
La società è un GAL ⁽²⁾	NO

(1) Compilare solo se nel campo “stato di attività della partecipata” è stato indicato che sono in corso procedure di liquidazione oppure procedure concorsuali.

(2) Nell’applicativo le società con azioni quotate e quelle emittenti strumenti finanziari quotati in mercati regolamentati (“società quotate ex TUSP”) e i Gruppi di Azione Locale (GAL) sono individuati mediante elenchi ufficiali.

SEDE LEGALE DELLA PARTECIPATA

NOME DEL CAMPO	Indicazioni per la compilazione
Stato	Italia
Provincia	PG
Comune	Todi
CAP*	06059
Indirizzo*	Via Piana, 132
Telefono*	
FAX*	
Email*	

* campo con compilazione facoltativa

SETTORE DI ATTIVITÀ DELLA PARTECIPATA

Indicare il settore ATECO rappresentativo dell’attività svolta. Nel caso in cui i settori siano più di uno, indicarli in ordine decrescente di importanza. Non è più richiesto indicare il peso di ciascuna attività.

La lista dei codici Ateco è disponibile al link <http://www.istat.it/it/strumenti/definizioni-e-classificazioni/ateco-2007>

NOME DEL CAMPO	Indicazioni per la compilazione
Attività 1	10.3 -LAVORAZIONE E CONSERVAZIONE DI FRUTTA E ORTAGGI – ATTUALMENTE INATTIVA
Attività 2	
Attività 3	
Attività 4	

ULTERIORI INFORMAZIONI SULLA PARTECIPATA *

NOME DEL CAMPO	Indicazioni per la compilazione
Società in house	NO
Previsione nello statuto di limiti sul fatturato ⁽³⁾	Scegliere un elemento.
Società contenuta nell'allegato A al D.Lgs. n. 175/2016	
Società a partecipazione pubblica di diritto singolare (art.1, c. 4, lett. A) #	Scegliere un elemento.
Riferimento normativo società di diritto singolare ⁽³⁾	
La società adotta un sistema di contabilità analitica e separata per attività? §	Scegliere un elemento.
Specificare se la disciplina applicata è stata dettata da: §	Scegliere un elemento.
Società esclusa dall'applicazione dell'art. 4 con DPCM (art. 4, c. 9)	Scegliere un elemento.
Società esclusa dall'applicazione dell'art. 4 con provvedimento del Presidente della Regione o delle Prov. Autonome (art. 4, c. 9)	Scegliere un elemento.
Riferimento normativo atto esclusione ⁽⁴⁾	

* La compilazione della Sezione "Ulteriori Informazioni sulla partecipata" non è richiesta per "società quotate ex TUSP", se la società è un GAL oppure se lo stato di attività della società è "in liquidazione" o "soggetta a procedure concorsuali".

(3) Compilare il campo solo se nel campo precedente è stato scelto "sì"

(4) Compilare il campo solo se in uno dei campi precedenti è stato scelto "sì"

Per la nozione giuridica di "società a partecipazione pubblica di diritto singolare" di cui all'art. 1, comma 4, del TUSP, si veda l'orientamento della Struttura di monitoraggio disponibile sul sito del DT al seguente link:

http://www.dt.tesoro.it/export/sites/sitodt/modules/documenti_it/patrimonio_pubblico/patrimonio_pa/Orientamento_del_18_novembre_2019_xSocietx_a_partecipazione_pubblica_di_diritto_singolarex.pdf

§ Nuovo campo rispetto alla rilevazione precedente.

DATI DI BILANCIO PER LA VERIFICA TUSP*

NOME DEL CAMPO	Anno 2021
Tipologia di attività svolta	Scegliere un elemento.
Numero medio di dipendenti	0
Numero dei componenti dell'organo di amministrazione	1
Compenso dei componenti dell'organo di amministrazione	0
Numero dei componenti dell'organo di controllo	0
Compenso dei componenti dell'organo di controllo	0

NOME DEL CAMPO	2021	2020	2019	2018	2017
Approvazione bilancio	no	no	no	no	no
Risultato d'esercizio					

* La compilazione della Sezione "Dati di bilancio per la verifica TUSP" non è richiesta per le "società quotate ex TUSP", se lo stato di attività della società è "in liquidazione" o "soggetta a procedure concorsuali".

ATTENZIONE: l'applicativo richiede la compilazione esclusivamente di una delle seguenti quattro sotto-sezioni di "DATI DI BILANCIO PER LA VERIFICA TUSP".

1. Attività produttive di beni e servizi o Distretti tecnologici

Compilare la seguente sotto-sezione se la "Tipologia di attività svolta" dalla partecipata è: "Attività produttive di beni e servizi" o "**Attività di promozione e sviluppo di progetti di ricerca finanziati (Distretti tecnologici)**".

NOME DEL CAMPO	2021	2020	2019
A1) Ricavi delle vendite e delle prestazioni			
A5) Altri Ricavi e Proventi			
di cui Contributi in conto esercizio			

2. Attività di Holding

Compilare la seguente sotto-sezione se la "Tipologia di attività svolta" dalla partecipata è: "**Attività consistenti nell'assunzione di partecipazioni in società esercenti attività diverse da quella creditizia e finanziaria (Holding)**".

NOME DEL CAMPO	2021	2020	2019
A1) Ricavi delle vendite e delle prestazioni			
A5) Altri Ricavi e Proventi			
di cui Contributi in conto esercizio			
C15) Proventi da partecipazioni			
C16) Altri proventi finanziari			
C17 bis) Utili e perdite su cambi			
D18 a) Rettifiche di valore di attività finanziarie - Rivalutazioni di partecipazioni			

3. Attività bancarie e finanziarie

Compilare la seguente sotto-sezione se la “*Tipologia di attività svolta*” dalla partecipata è: “**Attività bancarie e finanziarie**”.

NOME DEL CAMPO	2021	2020	2019
Interessi attivi e proventi assimilati			
Commissioni attive			

4. Attività assicurative

Compilare la seguente sotto-sezione se la “*Tipologia di attività svolta*” dalla partecipata è: “**Attività assicurative**”.

NOME DEL CAMPO	2021	2020	2019
I.1 Conto Tecnico dei rami danni - Premi di competenza, al netto delle cessioni in riassicurazione			
I.3 Conto Tecnico dei rami danni - Altri proventi tecnici, al netto delle cessioni in riassicurazione			
II.1 Conto Tecnico dei rami vita - Premi dell'esercizio, al netto delle cessioni in riassicurazione			
II.4 Conto Tecnico dei rami vita - Altri proventi tecnici, al netto delle cessioni in riassicurazione			

QUOTA DI POSSESSO (quota diretta e/o indiretta)

NOME DEL CAMPO	Indicazioni per la compilazione
Tipologia di Partecipazione	Partecipazione indiretta
Quota diretta ⁽⁵⁾	
Codice Fiscale Tramite ⁽⁶⁾	00267120541
Denominazione Tramite (organismo) ⁽⁶⁾	SVILUPPUMBRIA
Quota detenuta dalla Tramite nella società ⁽⁷⁾	10%

⁽⁵⁾ Se la partecipazione è diretta o sia diretta che indiretta, inserire la quota detenuta direttamente dall'Amministrazione nella società.

⁽⁶⁾ Compilare se per “Tipologia di Partecipazione” è stato indicato “Partecipazione Indiretta” o “Partecipazione diretta e indiretta”. Inserire CF e denominazione dell'ultima tramite attraverso la quale la società è indirettamente partecipata dall'Amministrazione.

⁽⁷⁾ Inserire la quota di partecipazione che la “tramite” detiene nella società.

QUOTA DI POSSESSO – TIPO DI CONTROLLO

NOME DEL CAMPO	Indicazioni per la compilazione
Tipo di controllo	Scegliere un elemento.

INFORMAZIONI ED ESITO PER LA RAZIONALIZZAZIONE

NOME DEL CAMPO	Indicazioni per la compilazione
Partecipazione ancora detenuta alla data di adozione del provvedimento	Scegliere un elemento.
Società controllata da una quotata	Scegliere un elemento.
CF della società quotata controllante ⁽⁸⁾	
Denominazione della società quotata controllante ⁽⁸⁾	

⁽⁸⁾ Compilare il campo solo se nel campo "Società controllata da una quotata" è stato scelto "sì".

Se la partecipazione è ancora detenuta alla data di adozione del provvedimento continuare con la compilazione dei campi di seguito riportati. Altrimenti, se la partecipazione non è più detenuta alla data di adozione del provvedimento, deve essere compilata la scheda "Partecipazione non più detenuta" in base alla tipologia della razionalizzazione realizzata.

La partecipata svolge un'attività di produzione di beni e servizi a favore dell'Amministrazione?	No
Attività svolta dalla Partecipata	Scegliere un elemento.
Descrizione dell'attività	GESTIONE DEL FALLIMENTO
Quota % di partecipazione detenuta dal soggetto privato ⁽⁹⁾	
Svolgimento di attività analoghe a quelle svolte da altre società (art.20, c.2 lett.c)	Scegliere un elemento.
Necessità di contenimento dei costi di funzionamento (art.20, c.2 lett.f)	Scegliere un elemento.
Necessità di aggregazione di società (art.20, c.2 lett.g)	Scegliere un elemento.
L'Amministrazione ha fissato, con proprio provvedimento, obiettivi specifici sui costi di funzionamento della partecipata? (art.19, c. 5) ⁽¹⁰⁾	Scegliere un elemento.
Esito della revisione periodica ⁽¹¹⁾	razionalizzazione
Modalità (razionalizzazione) ⁽¹²⁾	Scegliere un elemento.
Termine previsto per la razionalizzazione ⁽¹²⁾	
Dichiarazione di Cessione a titolo oneroso in Revisione straordinaria ⁽¹³⁾ §	Scegliere un elemento.
Applicazione dell'art. 24, comma 5-bis ⁽¹⁴⁾ §	Scegliere un elemento.
Note*	Società in fallimento dal 24/05/2006

⁽⁹⁾ Compilare il campo se "Attività svolta dalla Partecipata" precedentemente selezionata è "Realizzazione e gestione di opera pubblica ovvero organizzazione e gestione di servizio di interesse generale tramite PPP (Art.4, c.2, lett.c)".

⁽¹⁰⁾ Compilare il campo se "Tipo di controllo" è stato selezionato elemento diverso da "nessuno".

⁽¹¹⁾ La compilazione del campo non è richiesta per le società in liquidazione, per quelle soggette a procedure concorsuali e per i GAL.

⁽¹²⁾ Campo obbligatorio se per "Esito della revisione periodica" è stato selezionato "Razionalizzazione".

⁽¹³⁾ Nel campo l'Amministrazione deve specificare se nel provvedimento di revisione straordinaria, adottato ai sensi dell'art. 24 del TUSP, era stato indicato l'esito "Cessione a titolo oneroso". La compilazione non è richiesta se la società è in liquidazione, è soggetta a procedura concorsuale, è un GAL o nel caso in cui nel campo "Attività svolta dalla partecipata" sia stato selezionato "Coordinamento e attuazione patti territoriali e contratti d'area ex delibera CIPE 21/03/1997 (Art. 26, c.7) oppure "Gestione delle case da gioco – società già costituita e autorizzata alla data del 23/09/2016 (art. 26, c. 12 sexies)".

⁽¹⁴⁾ Nel campo l'Amministrazione deve dichiarare se la misura di cessione a titolo oneroso non è stata attuata ai sensi dell'art. 24, comma 5-bis. Il campo va compilato nel caso in cui la risposta al campo precedente "Dichiarazione di Cessione a titolo oneroso in Revisione straordinaria" sia Sì.

§ Nuovo campo rispetto alla rilevazione precedente.

* Campo con compilazione facoltativa.

SCHEDA REVISIONE PERIODICA DELLE PARTECIPAZIONI DETENUTE AL 31/12/2021



SCHEDA DI RILEVAZIONE
PER LA
REVISIONE PERIODICA DELLE PARTECIPAZIONI
da approvarsi entro il 31/12/2022
(Art. 20, c. 1, TUSP)

Dati relativi alle partecipazioni detenute al
31/12/2021

DATI ANAGRAFICI DELLA PARTECIPATA

NOME DEL CAMPO	Indicazioni per la compilazione
Codice Fiscale	02261180547
Denominazione	INTERNATIONAL MULTIMEDIA UNIVERSITY SRL in fallimento
Data di costituzione della partecipata	1997
Forma giuridica	Società a responsabilità limitata
Tipo di fondazione	Scegliere un elemento.
Altra forma giuridica	PROCEDURA IN FASE DI CHIUSURA – RIPARTO FINALE
Stato di attività della partecipata	soggetta a procedure concorsuali
Data di inizio della procedura ⁽¹⁾	2006
Società con azioni quotate in mercati regolamentati ⁽²⁾	NO
Società che ha emesso strumenti finanziari quotati in mercati regolamentati (ex TUSP) ⁽²⁾	NO
La società è un GAL ⁽²⁾	NO

(1) Compilare solo se nel campo “stato di attività della partecipata” è stato indicato che sono in corso procedure di liquidazione oppure procedure concorsuali.

(2) Nell’applicativo le società con azioni quotate e quelle emittenti strumenti finanziari quotati in mercati regolamentati (“società quotate ex TUSP”) e i Gruppi di Azione Locale (GAL) sono individuati mediante elenchi ufficiali.

SEDE LEGALE DELLA PARTECIPATA

NOME DEL CAMPO	Indicazioni per la compilazione
Stato	Italia
Provincia	ROMA
Comune	ROMA
CAP*	
Indirizzo*	
Telefono*	
FAX*	
Email*	

* campo con compilazione facoltativa

SETTORE DI ATTIVITÀ DELLA PARTECIPATA

Indicare il settore ATECO rappresentativo dell’attività svolta. Nel caso in cui i settori siano più di uno, indicarli in ordine decrescente di importanza. Non è più richiesto indicare il peso di ciascuna attività.

La lista dei codici Ateco è disponibile al link <http://www.istat.it/it/strumenti/definizioni-e-classificazioni/ateco-2007>

NOME DEL CAMPO	Indicazioni per la compilazione
Attività 1	ATTUALMENTE INATTIVA
Attività 2	
Attività 3	
Attività 4	

ULTERIORI INFORMAZIONI SULLA PARTECIPATA *

NOME DEL CAMPO	Indicazioni per la compilazione
Società in house	no
Previsione nello statuto di limiti sul fatturato ⁽³⁾	Scegliere un elemento.
Società contenuta nell'allegato A al D.Lgs. n. 175/2016	NO
Società a partecipazione pubblica di diritto singolare (art.1, c. 4, lett. A) #	no
Riferimento normativo società di diritto singolare ⁽³⁾	
La società adotta un sistema di contabilità analitica e separata per attività? §	no
Specificare se la disciplina applicata è stata dettata da: §	Scegliere un elemento.
Società esclusa dall'applicazione dell'art. 4 con DPCM (art. 4, c. 9)	no
Società esclusa dall'applicazione dell'art. 4 con provvedimento del Presidente della Regione o delle Prov. Autonome (art. 4, c. 9)	no
Riferimento normativo atto esclusione ⁽⁴⁾	

* La compilazione della Sezione "Ulteriori Informazioni sulla partecipata" non è richiesta per "società quotate ex TUSP", se la società è un GAL oppure se lo stato di attività della società è "in liquidazione" o "soggetta a procedure concorsuali".

(3) Compilare il campo solo se nel campo precedente è stato scelto "sì"

(4) Compilare il campo solo se in uno dei campi precedenti è stato scelto "sì"

Per la nozione giuridica di "società a partecipazione pubblica di diritto singolare" di cui all'art. 1, comma 4, del TUSP, si veda l'orientamento della Struttura di monitoraggio disponibile sul sito del DT al seguente link:

http://www.dt.tesoro.it/export/sites/sitodt/modules/documenti_it/patrimonio_pubblico/patrimonio_pa/Orientamento_del_18_novembre_2019_xSocietx_a_partecipazione_pubblica_di_diritto_singolarex.pdf

§ Nuovo campo rispetto alla rilevazione precedente.

DATI DI BILANCIO PER LA VERIFICA TUSP*

NOME DEL CAMPO	Anno 2021
Tipologia di attività svolta	Scegliere un elemento.
Numero medio di dipendenti	0
Numero dei componenti dell'organo di amministrazione	1
Compenso dei componenti dell'organo di amministrazione	0
Numero dei componenti dell'organo di controllo	0
Compenso dei componenti dell'organo di controllo	0

NOME DEL CAMPO	2021	2020	2019	2018	2017
Approvazione bilancio	no	no	no	no	no
Risultato d'esercizio					

* La compilazione della Sezione "Dati di bilancio per la verifica TUSP" non è richiesta per le "società quotate ex TUSP", se lo stato di attività della società è "in liquidazione" o "soggetta a procedure concorsuali".

ATTENZIONE: l'applicativo richiede la compilazione esclusivamente di una delle seguenti quattro sotto-sezioni di "DATI DI BILANCIO PER LA VERIFICA TUSP".

1. Attività produttive di beni e servizi o Distretti tecnologici

Compilare la seguente sotto-sezione se la "Tipologia di attività svolta" dalla partecipata è: "Attività produttive di beni e servizi" o "**Attività di promozione e sviluppo di progetti di ricerca finanziati (Distretti tecnologici)**".

NOME DEL CAMPO	2021	2020	2019
A1) Ricavi delle vendite e delle prestazioni			
A5) Altri Ricavi e Proventi			
di cui Contributi in conto esercizio			

2. Attività di Holding

Compilare la seguente sotto-sezione se la "Tipologia di attività svolta" dalla partecipata è: "**Attività consistenti nell'assunzione di partecipazioni in società esercenti attività diverse da quella creditizia e finanziaria (Holding)**".

NOME DEL CAMPO	2021	2020	2019
A1) Ricavi delle vendite e delle prestazioni			
A5) Altri Ricavi e Proventi			
di cui Contributi in conto esercizio			
C15) Proventi da partecipazioni			
C16) Altri proventi finanziari			
C17 bis) Utili e perdite su cambi			
D18 a) Rettifiche di valore di attività finanziarie - Rivalutazioni di partecipazioni			

3. Attività bancarie e finanziarie

Compilare la seguente sotto-sezione se la “*Tipologia di attività svolta*” dalla partecipata è: “**Attività bancarie e finanziarie**”.

NOME DEL CAMPO	2021	2020	2019
Interessi attivi e proventi assimilati			
Commissioni attive			

4. Attività assicurative

Compilare la seguente sotto-sezione se la “*Tipologia di attività svolta*” dalla partecipata è: “**Attività assicurative**”.

NOME DEL CAMPO	2021	2020	2019
I.1 Conto Tecnico dei rami danni - Premi di competenza, al netto delle cessioni in riassicurazione			
I.3 Conto Tecnico dei rami danni - Altri proventi tecnici, al netto delle cessioni in riassicurazione			
II.1 Conto Tecnico dei rami vita - Premi dell'esercizio, al netto delle cessioni in riassicurazione			
II.4 Conto Tecnico dei rami vita - Altri proventi tecnici, al netto delle cessioni in riassicurazione			

QUOTA DI POSSESSO (quota diretta e/o indiretta)

NOME DEL CAMPO	Indicazioni per la compilazione
Tipologia di Partecipazione	Partecipazione indiretta
Quota diretta ⁽⁵⁾	
Codice Fiscale Tramite ⁽⁶⁾	00267120541
Denominazione Tramite (organismo) ⁽⁶⁾	SVILUPPUMBRIA
Quota detenuta dalla Tramite nella società ⁽⁷⁾	0,93%

⁽⁵⁾ Se la partecipazione è diretta o sia diretta che indiretta, inserire la quota detenuta direttamente dall'Amministrazione nella società.

⁽⁶⁾ Compilare se per “Tipologia di Partecipazione” è stato indicato “Partecipazione Indiretta” o “Partecipazione diretta e indiretta”. Inserire CF e denominazione dell'ultima tramite attraverso la quale la società è indirettamente partecipata dall'Amministrazione.

⁽⁷⁾ Inserire la quota di partecipazione che la “tramite” detiene nella società.

QUOTA DI POSSESSO – TIPO DI CONTROLLO

NOME DEL CAMPO	Indicazioni per la compilazione
Tipo di controllo	Scegliere un elemento.

INFORMAZIONI ED ESITO PER LA RAZIONALIZZAZIONE

NOME DEL CAMPO	Indicazioni per la compilazione
Partecipazione ancora detenuta alla data di adozione del provvedimento	SI
Società controllata da una quotata	Scegliere un elemento.
CF della società quotata controllante ⁽⁸⁾	
Denominazione della società quotata controllante ⁽⁸⁾	

⁽⁸⁾ Compilare il campo solo se nel campo "Società controllata da una quotata" è stato scelto "sì".

Se la partecipazione è ancora detenuta alla data di adozione del provvedimento continuare con la compilazione dei campi di seguito riportati. Altrimenti, se la partecipazione non è più detenuta alla data di adozione del provvedimento, deve essere compilata la scheda "Partecipazione non più detenuta" in base alla tipologia della razionalizzazione realizzata.

La partecipata svolge un'attività di produzione di beni e servizi a favore dell'Amministrazione?	No
Attività svolta dalla Partecipata	nessuna attività
Descrizione dell'attività	GESTIONE DEL FALLIMENTO
Quota % di partecipazione detenuta dal soggetto privato ⁽⁹⁾	
Svolgimento di attività analoghe a quelle svolte da altre società (art.20, c.2 lett.c)	no
Necessità di contenimento dei costi di funzionamento (art.20, c.2 lett.f)	no
Necessità di aggregazione di società (art.20, c.2 lett.g)	no
L'Amministrazione ha fissato, con proprio provvedimento, obiettivi specifici sui costi di funzionamento della partecipata? (art.19, c, 5) ⁽¹⁰⁾	Scegliere un elemento.
Esito della revisione periodica ⁽¹¹⁾	razionalizzazione
Modalità (razionalizzazione) ⁽¹²⁾	scioglimento della società
Termine previsto per la razionalizzazione ⁽¹²⁾	
Dichiarazione di Cessione a titolo oneroso in Revisione straordinaria ⁽¹³⁾ §	Scegliere un elemento.
Applicazione dell'art. 24, comma 5-bis ⁽¹⁴⁾ §	Scegliere un elemento.
Note*	IN FALLIMENTO DAL 21/06/2006

⁽⁹⁾ Compilare il campo se "Attività svolta dalla Partecipata" precedentemente selezionata è "Realizzazione e gestione di opera pubblica ovvero organizzazione e gestione di servizio di interesse generale tramite PPP (Art.4, c.2, lett.c)".

⁽¹⁰⁾ Compilare il campo se "Tipo di controllo" è stato selezionato elemento diverso da "nessuno".

⁽¹¹⁾ La compilazione del campo non è richiesta per le società in liquidazione, per quelle soggette a procedure concorsuali e per i GAL.

⁽¹²⁾ Campo obbligatorio se per "Esito della revisione periodica" è stato selezionato "Razionalizzazione".

⁽¹³⁾ Nel campo l'Amministrazione deve specificare se nel provvedimento di revisione straordinaria, adottato ai sensi dell'art. 24 del TUSP, era stato indicato l'esito "Cessione a titolo oneroso". La compilazione non è richiesta se la società è in liquidazione, è soggetta a procedura concorsuale, è un GAL o nel caso in cui nel campo "Attività svolta dalla partecipata" sia stato selezionato "Coordinamento e attuazione patti territoriali e contratti d'area ex delibera CIPE 21/03/1997 (Art. 26, c.7) oppure "Gestione delle case da gioco – società già costituita e autorizzata alla data del 23/09/2016 (art. 26, c. 12 sexies)".

⁽¹⁴⁾ Nel campo l'Amministrazione deve dichiarare se la misura di cessione a titolo oneroso non è stata attuata ai sensi dell'art. 24, comma 5-bis. Il campo va compilato nel caso in cui la risposta al campo precedente "Dichiarazione di Cessione a titolo oneroso in Revisione straordinaria" sia Sì.

§ Nuovo campo rispetto alla rilevazione precedente.

*Campo con compilazione facoltativa.

SCHEDA REVISIONE PERIODICA DELLE PARTECIPAZIONI DETENUTE AL 31/12/2021



SCHEDA DI RILEVAZIONE
PER LA
REVISIONE PERIODICA DELLE PARTECIPAZIONI
da approvarsi entro il 31/12/2022
(Art. 20, c. 1, TUSP)

Dati relativi alle partecipazioni detenute al
31/12/2021

DATI ANAGRAFICI DELLA PARTECIPATA

NOME DEL CAMPO	Indicazioni per la compilazione
Codice Fiscale	02907250548
Denominazione	CONSORZIO FLAMINIA VETUS in liq.ne
Data di costituzione della partecipata	2006
Forma giuridica	Consorzio
Tipo di fondazione	Scegliere un elemento.
Altra forma giuridica	
Stato di attività della partecipata	in liquidazione volontaria o scioglimento
Data di inizio della procedura ⁽¹⁾	2018
Società con azioni quotate in mercati regolamentati ⁽²⁾	no
Società che ha emesso strumenti finanziari quotati in mercati regolamentati (ex TUSP) ⁽²⁾	no
La società è un GAL ⁽²⁾	no

(1) Compilare solo se nel campo “stato di attività della partecipata” è stato indicato che sono in corso procedure di liquidazione oppure procedure concorsuali.

(2) Nell’applicativo le società con azioni quotate e quelle emittenti strumenti finanziari quotati in mercati regolamentati (“società quotate ex TUSP”) e i Gruppi di Azione Locale (GAL) sono individuati mediante elenchi ufficiali.

SEDE LEGALE DELLA PARTECIPATA

NOME DEL CAMPO	Indicazioni per la compilazione
Stato	Italia
Provincia	PG
Comune	MASSA MARTANA
CAP*	06056
Indirizzo*	Via Mazzini, 1
Telefono*	075 8951722
FAX*	075 229109
Email*	INFO@PEC.CONSORZIOFLAMINAVETUS.IT

* campo con compilazione facoltativa

SETTORE DI ATTIVITÀ DELLA PARTECIPATA

Indicare il settore ATECO rappresentativo dell’attività svolta. Nel caso in cui i settori siano più di uno, indicarli in ordine decrescente di importanza. Non è più richiesto indicare il peso di ciascuna attività.

La lista dei codici Ateco è disponibile al link <http://www.istat.it/it/strumenti/definizioni-e-classificazioni/ateco-2007>

NOME DEL CAMPO	Indicazioni per la compilazione
Attività 1	41 – COSTRUZIONE DI EDIFICI
Attività 2	42 – INGEGNERIA CIVILE
Attività 3	
Attività 4	

ULTERIORI INFORMAZIONI SULLA PARTECIPATA *

NOME DEL CAMPO	Indicazioni per la compilazione
Società in house	no
Previsione nello statuto di limiti sul fatturato ⁽³⁾	Scegliere un elemento.
Società contenuta nell'allegato A al D.Lgs. n. 175/2016	
Società a partecipazione pubblica di diritto singolare (art.1, c. 4, lett. A) #	Scegliere un elemento.
Riferimento normativo società di diritto singolare ⁽³⁾	
La società adotta un sistema di contabilità analitica e separata per attività? §	Scegliere un elemento.
Specificare se la disciplina applicata è stata dettata da: §	Scegliere un elemento.
Società esclusa dall'applicazione dell'art. 4 con DPCM (art. 4, c. 9)	Scegliere un elemento.
Società esclusa dall'applicazione dell'art. 4 con provvedimento del Presidente della Regione o delle Prov. Autonome (art. 4, c. 9)	Scegliere un elemento.
Riferimento normativo atto esclusione ⁽⁴⁾	

* La compilazione della Sezione "Ulteriori Informazioni sulla partecipata" non è richiesta per "società quotate ex TUSP", se la società è un GAL oppure se lo stato di attività della società è "in liquidazione" o "soggetta a procedure concorsuali".

(3) Compilare il campo solo se nel campo precedente è stato scelto "sì"

(4) Compilare il campo solo se in uno dei campi precedenti è stato scelto "sì"

Per la nozione giuridica di "società a partecipazione pubblica di diritto singolare" di cui all'art. 1, comma 4, del TUSP, si veda l'orientamento della Struttura di monitoraggio disponibile sul sito del DT al seguente link:

http://www.dt.tesoro.it/export/sites/sitodt/modules/documenti_it/patrimonio_pubblico/patrimonio_pa/Orientamento_del_18_novembre_2019_xSocietx_a_partecipazione_pubblica_di_diritto_singolarex.pdf

§ Nuovo campo rispetto alla rilevazione precedente.

DATI DI BILANCIO PER LA VERIFICA TUSP*

NOME DEL CAMPO	Anno 2021
Tipologia di attività svolta	Attività produttive di beni e servizi
Numero medio di dipendenti	0
Numero dei componenti dell'organo di amministrazione	2
Compenso dei componenti dell'organo di amministrazione	30.000
Numero dei componenti dell'organo di controllo	3
Compenso dei componenti dell'organo di controllo	12.000

NOME DEL CAMPO	2021	2020	2019	2018	2017
Approvazione bilancio	sì	sì	sì	sì	sì
Risultato d'esercizio	61.263	383.151	7.107	206.102	-337.691,00

* La compilazione della Sezione "Dati di bilancio per la verifica TUSP" non è richiesta per le "società quotate ex TUSP", se lo stato di attività della società è "in liquidazione" o "soggetta a procedure concorsuali".

ATTENZIONE: l'applicativo richiede la compilazione esclusivamente di una delle seguenti quattro sotto-sezioni di "DATI DI BILANCIO PER LA VERIFICA TUSP".

1. Attività produttive di beni e servizi o Distretti tecnologici

Compilare la seguente sotto-sezione se la "Tipologia di attività svolta" dalla partecipata è: "Attività produttive di beni e servizi" o "**Attività di promozione e sviluppo di progetti di ricerca finanziati (Distretti tecnologici)**".

NOME DEL CAMPO	2021	2020	2019
A1) Ricavi delle vendite e delle prestazioni	0	0	0
A5) Altri Ricavi e Proventi	160.263	467.194	56.844
di cui Contributi in conto esercizio	0	0	0

2. Attività di Holding

Compilare la seguente sotto-sezione se la "Tipologia di attività svolta" dalla partecipata è: "**Attività consistenti nell'assunzione di partecipazioni in società esercenti attività diverse da quella creditizia e finanziaria (Holding)**".

NOME DEL CAMPO	2021	2020	2019
A1) Ricavi delle vendite e delle prestazioni			
A5) Altri Ricavi e Proventi			
di cui Contributi in conto esercizio			
C15) Proventi da partecipazioni			
C16) Altri proventi finanziari			
C17 bis) Utili e perdite su cambi			
D18 a) Rettifiche di valore di attività finanziarie - Rivalutazioni di partecipazioni			

3. Attività bancarie e finanziarie

Compilare la seguente sotto-sezione se la “*Tipologia di attività svolta*” dalla partecipata è: “**Attività bancarie e finanziarie**”.

NOME DEL CAMPO	2021	2020	2019
Interessi attivi e proventi assimilati			
Commissioni attive			

4. Attività assicurative

Compilare la seguente sotto-sezione se la “*Tipologia di attività svolta*” dalla partecipata è: “**Attività assicurative**”.

NOME DEL CAMPO	2021	2020	2019
I.1 Conto Tecnico dei rami danni - Premi di competenza, al netto delle cessioni in riassicurazione			
I.3 Conto Tecnico dei rami danni - Altri proventi tecnici, al netto delle cessioni in riassicurazione			
II.1 Conto Tecnico dei rami vita - Premi dell'esercizio, al netto delle cessioni in riassicurazione			
II.4 Conto Tecnico dei rami vita - Altri proventi tecnici, al netto delle cessioni in riassicurazione			

QUOTA DI POSSESSO (quota diretta e/o indiretta)

NOME DEL CAMPO	Indicazioni per la compilazione
Tipologia di Partecipazione	Partecipazione indiretta
Quota diretta ⁽⁵⁾	
Codice Fiscale Tramite ⁽⁶⁾	00267120541
Denominazione Tramite (organismo) ⁽⁶⁾	SVILUPPUMBRIA
Quota detenuta dalla Tramite nella società ⁽⁷⁾	42,03%

⁽⁵⁾ Se la partecipazione è diretta o sia diretta che indiretta, inserire la quota detenuta direttamente dall'Amministrazione nella società.

⁽⁶⁾ Compilare se per “Tipologia di Partecipazione” è stato indicato “Partecipazione Indiretta” o “Partecipazione diretta e indiretta”. Inserire CF e denominazione dell'ultima tramite attraverso la quale la società è indirettamente partecipata dall'Amministrazione.

⁽⁷⁾ Inserire la quota di partecipazione che la “tramite” detiene nella società.

QUOTA DI POSSESSO – TIPO DI CONTROLLO

NOME DEL CAMPO	Indicazioni per la compilazione
Tipo di controllo	Scegliere un elemento.

INFORMAZIONI ED ESITO PER LA RAZIONALIZZAZIONE

NOME DEL CAMPO	Indicazioni per la compilazione
Partecipazione ancora detenuta alla data di adozione del provvedimento	SI
Società controllata da una quotata	Scegliere un elemento.
CF della società quotata controllante ⁽⁸⁾	
Denominazione della società quotata controllante ⁽⁸⁾	

⁽⁸⁾ Compilare il campo solo se nel campo "Società controllata da una quotata" è stato scelto "sì".

Se la partecipazione è ancora detenuta alla data di adozione del provvedimento continuare con la compilazione dei campi di seguito riportati. Altrimenti, se la partecipazione non è più detenuta alla data di adozione del provvedimento, deve essere compilata la scheda "Partecipazione non più detenuta" in base alla tipologia della razionalizzazione realizzata.

La partecipata svolge un'attività di produzione di beni e servizi a favore dell'Amministrazione?	No
Attività svolta dalla Partecipata	Scegliere un elemento.
Descrizione dell'attività	realizzazione, urbanizzazione e gestione dell'area industriale
Quota % di partecipazione detenuta dal soggetto privato ⁽⁹⁾	
Svolgimento di attività analoghe a quelle svolte da altre società (art.20, c.2 lett.c)	Scegliere un elemento.
Necessità di contenimento dei costi di funzionamento (art.20, c.2 lett.f)	Scegliere un elemento.
Necessità di aggregazione di società (art.20, c.2 lett.g)	Scegliere un elemento.
L'Amministrazione ha fissato, con proprio provvedimento, obiettivi specifici sui costi di funzionamento della partecipata? (art.19, c, 5) ⁽¹⁰⁾	Scegliere un elemento.
Esito della revisione periodica ⁽¹¹⁾	razionalizzazione
Modalità (razionalizzazione) ⁽¹²⁾	liquidazione della società
Termine previsto per la razionalizzazione ⁽¹²⁾	
Dichiarazione di Cessione a titolo oneroso in Revisione straordinaria ⁽¹³⁾ §	Scegliere un elemento.
Applicazione dell'art. 24, comma 5-bis ⁽¹⁴⁾ §	Scegliere un elemento.
Note*	Società messa in liquidazione il 20/02/2018

⁽⁹⁾ Compilare il campo se "Attività svolta dalla Partecipata" precedentemente selezionata è "Realizzazione e gestione di opera pubblica ovvero organizzazione e gestione di servizio di interesse generale tramite PPP (Art.4, c.2, lett.c)".

⁽¹⁰⁾ Compilare il campo se "Tipo di controllo" è stato selezionato elemento diverso da "nessuno".

⁽¹¹⁾ La compilazione del campo non è richiesta per le società in liquidazione, per quelle soggette a procedure concorsuali e per i GAL.

⁽¹²⁾ Campo obbligatorio se per "Esito della revisione periodica" è stato selezionato "Razionalizzazione".

⁽¹³⁾ Nel campo l'Amministrazione deve specificare se nel provvedimento di revisione straordinaria, adottato ai sensi dell'art. 24 del TUSP, era stato indicato l'esito "Cessione a titolo oneroso". La compilazione non è richiesta se la società è in liquidazione, è soggetta a procedura concorsuale, è un GAL o nel caso in cui nel campo "Attività svolta dalla partecipata" sia stato selezionato "Coordinamento e attuazione patti territoriali e contratti d'area ex delibera CIPE 21/03/1997 (Art. 26, c.7) oppure "Gestione delle case da gioco – società già costituita e autorizzata alla data del 23/09/2016 (art. 26, c. 12 sexies)".

⁽¹⁴⁾ Nel campo l'Amministrazione deve dichiarare se la misura di cessione a titolo oneroso non è stata attuata ai sensi dell'art. 24, comma 5-bis. Il campo va compilato nel caso in cui la risposta al campo precedente "Dichiarazione di Cessione a titolo oneroso in Revisione straordinaria" sia Sì.

§ Nuovo campo rispetto alla rilevazione precedente.

*Campo con compilazione facoltativa.

SCHEDA REVISIONE PERIODICA DELLE PARTECIPAZIONI DETENUTE AL 31/12/2021



SCHEDA DI RILEVAZIONE
PER LA
REVISIONE PERIODICA DELLE PARTECIPAZIONI
da approvarsi entro il 31/12/2022
(Art. 20, c. 1, TUSP)

Dati relativi alle partecipazioni detenute al
31/12/2021

DATI ANAGRAFICI DELLA PARTECIPATA

NOME DEL CAMPO	Indicazioni per la compilazione
Codice Fiscale	00721250553
Denominazione	TNS CONSORZIO – SVILUPPO AREE ED INIZIATIVE INDUSTRIALI IN LIQUIDAZIONE
Data di costituzione della partecipata	1997
Forma giuridica	Consorzio
Tipo di fondazione	Scegliere un elemento.
Altra forma giuridica	
Stato di attività della partecipata	in liquidazione volontaria o scioglimento
Data di inizio della procedura ⁽¹⁾	2013
Società con azioni quotate in mercati regolamentati ⁽²⁾	NO
Società che ha emesso strumenti finanziari quotati in mercati regolamentati (ex TUSP) ⁽²⁾	NO
La società è un GAL ⁽²⁾	NO

(1) Compilare solo se nel campo “stato di attività della partecipata” è stato indicato che sono in corso procedure di liquidazione oppure procedure concorsuali.

(2) Nell'applicativo le società con azioni quotate e quelle emittenti strumenti finanziari quotati in mercati regolamentati (“società quotate ex TUSP”) e i Gruppi di Azione Locale (GAL) sono individuati mediante elenchi ufficiali.

SEDE LEGALE DELLA PARTECIPATA

NOME DEL CAMPO	Indicazioni per la compilazione
Stato	Italia
Provincia	TR
Comune	TERNI
CAP*	05100
Indirizzo*	STRADA DELLE CAMPORE 11/13
Telefono*	0744806043/44
FAX*	
Email*	TNSCONSORZIO@PEC.IT

* campo con compilazione facoltativa

SETTORE DI ATTIVITÀ DELLA PARTECIPATA

Indicare il settore ATECO rappresentativo dell'attività svolta. Nel caso in cui i settori siano più di uno, indicarli in ordine decrescente di importanza. Non è più richiesto indicare il peso di ciascuna attività.

La lista dei codici Ateco è disponibile al link <http://www.istat.it/it/strumenti/definizioni-e-classificazioni/ateco-2007>

NOME DEL CAMPO	Indicazioni per la compilazione
Attività 1	41.2 – COSTRUZIONE DI EDIFICI RESIDENZIALI E NON RESIDENZIALI
Attività 2	41.1 -SVILUPPO DI PROGETTI IMMOBILIARI
Attività 3	
Attività 4	

ULTERIORI INFORMAZIONI SULLA PARTECIPATA *

NOME DEL CAMPO	Indicazioni per la compilazione
Società in house	NO
Previsione nello statuto di limiti sul fatturato ⁽³⁾	Scegliere un elemento.
Società contenuta nell'allegato A al D.Lgs. n. 175/2016	
Società a partecipazione pubblica di diritto singolare (art.1, c. 4, lett. A) #	Scegliere un elemento.
Riferimento normativo società di diritto singolare ⁽³⁾	
La società adotta un sistema di contabilità analitica e separata per attività? §	Scegliere un elemento.
Specificare se la disciplina applicata è stata dettata da: §	Scegliere un elemento.
Società esclusa dall'applicazione dell'art. 4 con DPCM (art. 4, c. 9)	Scegliere un elemento.
Società esclusa dall'applicazione dell'art. 4 con provvedimento del Presidente della Regione o delle Prov. Autonome (art. 4, c. 9)	Scegliere un elemento.
Riferimento normativo atto esclusione ⁽⁴⁾	

* La compilazione della Sezione "Ulteriori Informazioni sulla partecipata" non è richiesta per "società quotate ex TUSP", se la società è un GAL oppure se lo stato di attività della società è "in liquidazione" o "soggetta a procedure concorsuali".

(3) Compilare il campo solo se nel campo precedente è stato scelto "sì"

(4) Compilare il campo solo se in uno dei campi precedenti è stato scelto "sì"

Per la nozione giuridica di "società a partecipazione pubblica di diritto singolare" di cui all'art. 1, comma 4, del TUSP, si veda l'orientamento della Struttura di monitoraggio disponibile sul sito del DT al seguente link:

http://www.dt.tesoro.it/export/sites/sitodt/modules/documenti_it/patrimonio_pubblico/patrimonio_pa/Orientamento_del_18_novembre_2019_xSocietx_a_partecipazione_pubblica_di_diritto_singolarex.pdf

§ Nuovo campo rispetto alla rilevazione precedente.

DATI DI BILANCIO PER LA VERIFICA TUSP*

NOME DEL CAMPO	Anno 2021
Tipologia di attività svolta	Attività produttive di beni e servizi
Numero medio di dipendenti	2
Numero dei componenti dell'organo di amministrazione	2
Compenso dei componenti dell'organo di amministrazione	93.600
Numero dei componenti dell'organo di controllo	3
Compenso dei componenti dell'organo di controllo	12.480

NOME DEL CAMPO	2021	2020	2019	2018	2017
Approvazione bilancio	sì	sì	sì	sì	sì
Risultato d'esercizio	53.040	724.974	2.472.943,00	10.632.780,00	-1.824.655,00

* La compilazione della Sezione "Dati di bilancio per la verifica TUSP" non è richiesta per le "società quotate ex TUSP", se lo stato di attività della società è "in liquidazione" o "soggetta a procedure concorsuali".

ATTENZIONE: l'applicativo richiede la compilazione esclusivamente di una delle seguenti quattro sotto-sezioni di "DATI DI BILANCIO PER LA VERIFICA TUSP".

1. Attività produttive di beni e servizi o Distretti tecnologici

Compilare la seguente sotto-sezione se la "Tipologia di attività svolta" dalla partecipata è: "Attività produttive di beni e servizi" o "**Attività di promozione e sviluppo di progetti di ricerca finanziati (Distretti tecnologici)**".

NOME DEL CAMPO	2021	2020	2019
A1) Ricavi delle vendite e delle prestazioni	654.081	0	0
A5) Altri Ricavi e Proventi	978.953	2.027.064	4.095.315
di cui Contributi in conto esercizio	0	0	0

2. Attività di Holding

Compilare la seguente sotto-sezione se la "Tipologia di attività svolta" dalla partecipata è: "**Attività consistenti nell'assunzione di partecipazioni in società esercenti attività diverse da quella creditizia e finanziaria (Holding)**".

NOME DEL CAMPO	2021	2020	2019
A1) Ricavi delle vendite e delle prestazioni			
A5) Altri Ricavi e Proventi			
di cui Contributi in conto esercizio			
C15) Proventi da partecipazioni			
C16) Altri proventi finanziari			
C17 bis) Utili e perdite su cambi			
D18 a) Rettifiche di valore di attività finanziarie - Rivalutazioni di partecipazioni			

3. Attività bancarie e finanziarie

Compilare la seguente sotto-sezione se la “*Tipologia di attività svolta*” dalla partecipata è: “**Attività bancarie e finanziarie**”.

NOME DEL CAMPO	2021	2020	2019
Interessi attivi e proventi assimilati			
Commissioni attive			

4. Attività assicurative

Compilare la seguente sotto-sezione se la “*Tipologia di attività svolta*” dalla partecipata è: “**Attività assicurative**”.

NOME DEL CAMPO	2021	2020	2019
I.1 Conto Tecnico dei rami danni - Premi di competenza, al netto delle cessioni in riassicurazione			
I.3 Conto Tecnico dei rami danni - Altri proventi tecnici, al netto delle cessioni in riassicurazione			
II.1 Conto Tecnico dei rami vita - Premi dell'esercizio, al netto delle cessioni in riassicurazione			
II.4 Conto Tecnico dei rami vita - Altri proventi tecnici, al netto delle cessioni in riassicurazione			

QUOTA DI POSSESSO (quota diretta e/o indiretta)

NOME DEL CAMPO	Indicazioni per la compilazione
Tipologia di Partecipazione	Partecipazione indiretta
Quota diretta ⁽⁵⁾	
Codice Fiscale Tramite ⁽⁶⁾	00267120541
Denominazione Tramite (organismo) ⁽⁶⁾	SVILUPPUMBRIA
Quota detenuta dalla Tramite nella società ⁽⁷⁾	25,71%

⁽⁵⁾ Se la partecipazione è diretta o sia diretta che indiretta, inserire la quota detenuta direttamente dall'Amministrazione nella società.

⁽⁶⁾ Compilare se per “Tipologia di Partecipazione” è stato indicato “Partecipazione Indiretta” o “Partecipazione diretta e indiretta”. Inserire CF e denominazione dell'ultima tramite attraverso la quale la società è indirettamente partecipata dall'Amministrazione.

⁽⁷⁾ Inserire la quota di partecipazione che la “tramite” detiene nella società.

QUOTA DI POSSESSO – TIPO DI CONTROLLO

NOME DEL CAMPO	Indicazioni per la compilazione
Tipo di controllo	Scegliere un elemento.

INFORMAZIONI ED ESITO PER LA RAZIONALIZZAZIONE

NOME DEL CAMPO	Indicazioni per la compilazione
Partecipazione ancora detenuta alla data di adozione del provvedimento	SI

NOME DEL CAMPO	Indicazioni per la compilazione
Società controllata da una quotata	Scegliere un elemento.
CF della società quotata controllante ⁽⁸⁾	
Denominazione della società quotata controllante ⁽⁸⁾	

⁽⁸⁾ Compilare il campo solo se nel campo “Società controllata da una quotata” è stato scelto “sì”.

Se la partecipazione è ancora detenuta alla data di adozione del provvedimento continuare con la compilazione dei campi di seguito riportati. Altrimenti, se la partecipazione non è più detenuta alla data di adozione del provvedimento, deve essere compilata la scheda “Partecipazione non più detenuta” in base alla tipologia della razionalizzazione realizzata.

La partecipata svolge un'attività di produzione di beni e servizi a favore dell'Amministrazione?	Scegliere un elemento.
Attività svolta dalla Partecipata	attività diversa dalle precedenti
Descrizione dell'attività	"Urbanizzazione di aree per insediamenti produttivi - sviluppo di progetti immobiliari con e senza costruzioni - valorizzazione e promozione immobiliare di beni propri Tecnologico"
Quota % di partecipazione detenuta dal soggetto privato ⁽⁹⁾	0
Svolgimento di attività analoghe a quelle svolte da altre società (art.20, c.2 lett.c)	Scegliere un elemento.
Necessità di contenimento dei costi di funzionamento (art.20, c.2 lett.f)	Scegliere un elemento.
Necessità di aggregazione di società (art.20, c.2 lett.g)	Scegliere un elemento.
L'Amministrazione ha fissato, con proprio provvedimento, obiettivi specifici sui costi di funzionamento della partecipata? (art.19, c, 5) ⁽¹⁰⁾	Scegliere un elemento.
Esito della revisione periodica ⁽¹¹⁾	razionalizzazione
Modalità (razionalizzazione) ⁽¹²⁾	liquidazione della società
Termine previsto per la razionalizzazione ⁽¹²⁾	20/12/2013
Dichiarazione di Cessione a titolo oneroso in Revisione straordinaria ⁽¹³⁾ §	Scegliere un elemento.
Applicazione dell'art. 24, comma 5-bis ⁽¹⁴⁾ §	Scegliere un elemento.
Note*	La società è in liquidazione dal dicembre 2013

⁽⁹⁾ Compilare il campo se “Attività svolta dalla Partecipata” precedentemente selezionata è “Realizzazione e gestione di opera pubblica ovvero organizzazione e gestione di servizio di interesse generale tramite PPP (Art.4, c.2, lett.c)”.

⁽¹⁰⁾ Compilare il campo se “Tipo di controllo” è stato selezionato elemento diverso da “nessuno”.

⁽¹¹⁾ La compilazione del campo non è richiesta per le società in liquidazione, per quelle soggette a procedure concorsuali e per i GAL.

⁽¹²⁾ Campo obbligatorio se per “Esito della revisione periodica” è stato selezionato “Razionalizzazione”.

⁽¹³⁾ Nel campo l'Amministrazione deve specificare se nel provvedimento di revisione straordinaria, adottato ai sensi dell'art. 24 del TUSP, era stato indicato l'esito “Cessione a titolo oneroso”. La compilazione non è richiesta se la società è in liquidazione, è soggetta a procedura concorsuale, è un GAL o nel caso in cui nel campo “Attività svolta dalla partecipata” sia stato selezionato “Coordinamento e attuazione patti territoriali e contratti d'area ex delibera CIPE 21/03/1997 (Art. 26, c.7) oppure “Gestione delle case da gioco – società già costituita e autorizzata alla data del 23/09/2016 (art. 26, c. 12 sexies)”.

⁽¹⁴⁾ Nel campo l'Amministrazione deve dichiarare se la misura di cessione a titolo oneroso non è stata attuata ai sensi dell'art. 24, comma 5-bis. Il campo va compilato nel caso in cui la risposta al campo precedente “Dichiarazione di Cessione a titolo oneroso in Revisione straordinaria” sia Sì.

§ Nuovo campo rispetto alla rilevazione precedente.

*Campo con compilazione facoltativa.



SCHEDA DI RILEVAZIONE
PER LA
REVISIONE PERIODICA DELLE PARTECIPAZIONI
da approvarsi entro il 31/12/2022
(Art. 20, c. 1, TUSP)

Dati relativi alle partecipazioni detenute al
31/12/2021

DATI ANAGRAFICI DELLA PARTECIPATA

NOME DEL CAMPO	Indicazioni per la compilazione
Codice Fiscale	01200620555
Denominazione	CONSORZIO CRESCENDO IN LIQUIDAZIONE
Data di costituzione della partecipata	1999
Forma giuridica	Consorzio
Tipo di fondazione	Scegliere un elemento.
Altra forma giuridica	
Stato di attività della partecipata	in liquidazione volontaria o scioglimento
Data di inizio della procedura ⁽¹⁾	2013
Società con azioni quotate in mercati regolamentati ⁽²⁾	NO
Società che ha emesso strumenti finanziari quotati in mercati regolamentati (ex TUSP) ⁽²⁾	NO
La società è un GAL ⁽²⁾	NO

(1) Compilare solo se nel campo “stato di attività della partecipata” è stato indicato che sono in corso procedure di liquidazione oppure procedure concorsuali.

(2) Nell’applicativo le società con azioni quotate e quelle emittenti strumenti finanziari quotati in mercati regolamentati (“società quotate ex TUSP”) e i Gruppi di Azione Locale (GAL) sono individuati mediante elenchi ufficiali.

SEDE LEGALE DELLA PARTECIPATA

NOME DEL CAMPO	Indicazioni per la compilazione
Stato	Italia
Provincia	TR
Comune	ORVIETO
CAP*	05018
Indirizzo*	VIA DEI VASARI, 15/D
Telefono*	0763/316121
FAX*	
Email*	info@consorziocrescendo.it

* campo con compilazione facoltativa

SETTORE DI ATTIVITÀ DELLA PARTECIPATA

Indicare il settore ATECO rappresentativo dell’attività svolta. Nel caso in cui i settori siano più di uno, indicarli in ordine decrescente di importanza. Non è più richiesto indicare il peso di ciascuna attività.

La lista dei codici Ateco è disponibile al link <http://www.istat.it/it/strumenti/definizioni-e-classificazioni/ateco-2007>

NOME DEL CAMPO	Indicazioni per la compilazione
Attività 1	41.1 -SVILUPPO DI PROGETTI IMMOBILIARI
Attività 2	41.2 – COSTRUZIONE DI EFIFICI RESIDENZIALI E NON RESIDENZIALI
Attività 3	
Attività 4	

ULTERIORI INFORMAZIONI SULLA PARTECIPATA *

NOME DEL CAMPO	Indicazioni per la compilazione
Società in house	no
Previsione nello statuto di limiti sul fatturato ⁽³⁾	Scegliere un elemento.
Società contenuta nell'allegato A al D.Lgs. n. 175/2016	
Società a partecipazione pubblica di diritto singolare (art.1, c. 4, lett. A) #	Scegliere un elemento.
Riferimento normativo società di diritto singolare ⁽³⁾	
La società adotta un sistema di contabilità analitica e separata per attività? §	Scegliere un elemento.
Specificare se la disciplina applicata è stata dettata da: §	Scegliere un elemento.
Società esclusa dall'applicazione dell'art. 4 con DPCM (art. 4, c. 9)	Scegliere un elemento.
Società esclusa dall'applicazione dell'art. 4 con provvedimento del Presidente della Regione o delle Prov. Autonome (art. 4, c. 9)	Scegliere un elemento.
Riferimento normativo atto esclusione ⁽⁴⁾	

* La compilazione della Sezione "Ulteriori Informazioni sulla partecipata" non è richiesta per "società quotate ex TUSP", se la società è un GAL oppure se lo stato di attività della società è "in liquidazione" o "soggetta a procedure concorsuali".

(3) Compilare il campo solo se nel campo precedente è stato scelto "sì"

(4) Compilare il campo solo se in uno dei campi precedenti è stato scelto "sì"

Per la nozione giuridica di "società a partecipazione pubblica di diritto singolare" di cui all'art. 1, comma 4, del TUSP, si veda l'orientamento della Struttura di monitoraggio disponibile sul sito del DT al seguente link:

http://www.dt.tesoro.it/export/sites/sitodt/modules/documenti_it/patrimonio_pubblico/patrimonio_pa/Orientamento_del_18_novembre_2019_xSocietx_a_partecipazione_pubblica_di_diritto_singolarex.pdf

§ Nuovo campo rispetto alla rilevazione precedente.

DATI DI BILANCIO PER LA VERIFICA TUSP*

NOME DEL CAMPO	Anno 2021
Tipologia di attività svolta	Attività produttive di beni e servizi
Numero medio di dipendenti	1
Numero dei componenti dell'organo di amministrazione	2
Compenso dei componenti dell'organo di amministrazione	31.200
Numero dei componenti dell'organo di controllo	3
Compenso dei componenti dell'organo di controllo	6.077

NOME DEL CAMPO	2021	2020	2019	2018	2017
Approvazione bilancio	sì	sì	sì	sì	sì
Risultato d'esercizio	-78.587	-104.510	57.043,00	1.375.022,00	-443.309,00

* La compilazione della Sezione "Dati di bilancio per la verifica TUSP" non è richiesta per le "società quotate ex TUSP", se lo stato di attività della società è "in liquidazione" o "soggetta a procedure concorsuali".

ATTENZIONE: l'applicativo richiede la compilazione esclusivamente di una delle seguenti quattro sotto-sezioni di "DATI DI BILANCIO PER LA VERIFICA TUSP".

1. Attività produttive di beni e servizi o Distretti tecnologici

Compilare la seguente sotto-sezione se la "Tipologia di attività svolta" dalla partecipata è: "Attività produttive di beni e servizi" o "**Attività di promozione e sviluppo di progetti di ricerca finanziati (Distretti tecnologici)**".

NOME DEL CAMPO	2021	2020	2019
A1) Ricavi delle vendite e delle prestazioni	0	0	27.500
A5) Altri Ricavi e Proventi	139.070	142.866	275.053
di cui Contributi in conto esercizio	0	0	0

2. Attività di Holding

Compilare la seguente sotto-sezione se la "Tipologia di attività svolta" dalla partecipata è: "**Attività consistenti nell'assunzione di partecipazioni in società esercenti attività diverse da quella creditizia e finanziaria (Holding)**".

NOME DEL CAMPO	2021	2020	2019
A1) Ricavi delle vendite e delle prestazioni			
A5) Altri Ricavi e Proventi			
di cui Contributi in conto esercizio			
C15) Proventi da partecipazioni			
C16) Altri proventi finanziari			
C17 bis) Utili e perdite su cambi			
D18 a) Rettifiche di valore di attività finanziarie - Rivalutazioni di partecipazioni			

3. Attività bancarie e finanziarie

Compilare la seguente sotto-sezione se la “*Tipologia di attività svolta*” dalla partecipata è: “**Attività bancarie e finanziarie**”.

NOME DEL CAMPO	2021	2020	2019
Interessi attivi e proventi assimilati			
Commissioni attive			

4. Attività assicurative

Compilare la seguente sotto-sezione se la “*Tipologia di attività svolta*” dalla partecipata è: “**Attività assicurative**”.

NOME DEL CAMPO	2021	2020	2019
I.1 Conto Tecnico dei rami danni - Premi di competenza, al netto delle cessioni in riassicurazione			
I.3 Conto Tecnico dei rami danni - Altri proventi tecnici, al netto delle cessioni in riassicurazione			
II.1 Conto Tecnico dei rami vita - Premi dell'esercizio, al netto delle cessioni in riassicurazione			
II.4 Conto Tecnico dei rami vita - Altri proventi tecnici, al netto delle cessioni in riassicurazione			

QUOTA DI POSSESSO (quota diretta e/o indiretta)

NOME DEL CAMPO	Indicazioni per la compilazione
Tipologia di Partecipazione	Partecipazione indiretta
Quota diretta ⁽⁵⁾	
Codice Fiscale Tramite ⁽⁶⁾	00267120541
Denominazione Tramite (organismo) ⁽⁶⁾	SVILUPPUMBRIA
Quota detenuta dalla Tramite nella società ⁽⁷⁾	40%

⁽⁵⁾ Se la partecipazione è diretta o sia diretta che indiretta, inserire la quota detenuta direttamente dall'Amministrazione nella società.

⁽⁶⁾ Compilare se per “Tipologia di Partecipazione” è stato indicato “Partecipazione Indiretta” o “Partecipazione diretta e indiretta”. Inserire CF e denominazione dell'ultima tramite attraverso la quale la società è indirettamente partecipata dall'Amministrazione.

⁽⁷⁾ Inserire la quota di partecipazione che la “tramite” detiene nella società.

QUOTA DI POSSESSO – TIPO DI CONTROLLO

NOME DEL CAMPO	Indicazioni per la compilazione
Tipo di controllo	Scegliere un elemento.

INFORMAZIONI ED ESITO PER LA RAZIONALIZZAZIONE

NOME DEL CAMPO	Indicazioni per la compilazione
Partecipazione ancora detenuta alla data di adozione del provvedimento	Scegliere un elemento.

NOME DEL CAMPO	Indicazioni per la compilazione
Società controllata da una quotata	Scegliere un elemento.
CF della società quotata controllante ⁽⁸⁾	
Denominazione della società quotata controllante ⁽⁸⁾	

⁽⁸⁾ Compilare il campo solo se nel campo “Società controllata da una quotata” è stato scelto “sì”.

Se la partecipazione è ancora detenuta alla data di adozione del provvedimento continuare con la compilazione dei campi di seguito riportati. Altrimenti, se la partecipazione non è più detenuta alla data di adozione del provvedimento, deve essere compilata la scheda “Partecipazione non più detenuta” in base alla tipologia della razionalizzazione realizzata.

La partecipata svolge un'attività di produzione di beni e servizi a favore dell'Amministrazione?	Scegliere un elemento.
Attività svolta dalla Partecipata	Scegliere un elemento.
Descrizione dell'attività	Urbanizzazione di aree per insediamenti produttivi - sviluppo di progetti immobiliari con e senza costruzioni - valorizzazione e promozione immobiliare di beni propri Tecnologico
Quota % di partecipazione detenuta dal soggetto privato ⁽⁹⁾	
Svolgimento di attività analoghe a quelle svolte da altre società (art.20, c.2 lett.c)	Scegliere un elemento.
Necessità di contenimento dei costi di funzionamento (art.20, c.2 lett.f)	Scegliere un elemento.
Necessità di aggregazione di società (art.20, c.2 lett.g)	Scegliere un elemento.
L'Amministrazione ha fissato, con proprio provvedimento, obiettivi specifici sui costi di funzionamento della partecipata? (art.19, c. 5) ⁽¹⁰⁾	Scegliere un elemento.
Esito della revisione periodica ⁽¹¹⁾	razionalizzazione
Modalità (razionalizzazione) ⁽¹²⁾	liquidazione della società
Termine previsto per la razionalizzazione ⁽¹²⁾	20/12/2013
Dichiarazione di Cessione a titolo oneroso in Revisione straordinaria ⁽¹³⁾ §	
Applicazione dell'art. 24, comma 5-bis ⁽¹⁴⁾ §	Scegliere un elemento.
Note*	La società è stata posta in liquidazione nel dicembre 2013

⁽⁹⁾ Compilare il campo se “Attività svolta dalla Partecipata” precedentemente selezionata è “Realizzazione e gestione di opera pubblica ovvero organizzazione e gestione di servizio di interesse generale tramite PPP (Art.4, c.2, lett.c)”.

⁽¹⁰⁾ Compilare il campo se “Tipo di controllo” è stato selezionato elemento diverso da “nessuno”.

⁽¹¹⁾ La compilazione del campo non è richiesta per le società in liquidazione, per quelle soggette a procedure concorsuali e per i GAL.

⁽¹²⁾ Campo obbligatorio se per “Esito della revisione periodica” è stato selezionato “Razionalizzazione”.

⁽¹³⁾ Nel campo l'Amministrazione deve specificare se nel provvedimento di revisione straordinaria, adottato ai sensi dell'art. 24 del TUSP, era stato indicato l'esito “Cessione a titolo oneroso”. La compilazione non è richiesta se la società è in liquidazione, è soggetta a procedura concorsuale, è un GAL o nel caso in cui nel campo “Attività svolta dalla partecipata” sia stato selezionato “Coordinamento e attuazione patti territoriali e contratti d'area ex delibera CIPE 21/03/1997 (Art. 26, c.7) oppure “Gestione delle case da gioco – società già costituita e autorizzata alla data del 23/09/2016 (art. 26, c. 12 sexies)”.

⁽¹⁴⁾ Nel campo l'Amministrazione deve dichiarare se la misura di cessione a titolo oneroso non è stata attuata ai sensi dell'art. 24, comma 5-bis. Il campo va compilato nel caso in cui la risposta al campo precedente “Dichiarazione di Cessione a titolo oneroso in Revisione straordinaria” sia Sì.

§ Nuovo campo rispetto alla rilevazione precedente.

* Campo con compilazione facoltativa.

SCHEDA REVISIONE PERIODICA DELLE PARTECIPAZIONI DETENUTE AL 31/12/2021



SCHEDA DI RILEVAZIONE
PER LA
REVISIONE PERIODICA DELLE PARTECIPAZIONI
da approvarsi entro il 31/12/2022
(Art. 20, c. 1, TUSP)

Dati relativi alle partecipazioni detenute al
31/12/2021

DATI ANAGRAFICI DELLA PARTECIPATA

NOME DEL CAMPO	Indicazioni per la compilazione
Codice Fiscale	02062480542
Denominazione	Centro Ceramica Umbra Soc. Coop. a r.l. in liq.
Data di costituzione della partecipata	1994
Forma giuridica	Società cooperativa
Tipo di fondazione	Scegliere un elemento.
Altra forma giuridica	
Stato di attività della partecipata	inattiva
Data di inizio della procedura ⁽¹⁾	2011
Società con azioni quotate in mercati regolamentati ⁽²⁾	NO
Società che ha emesso strumenti finanziari quotati in mercati regolamentati (ex TUSP) ⁽²⁾	NO
La società è un GAL ⁽²⁾	NO

(1) Compilare solo se nel campo “stato di attività della partecipata” è stato indicato che sono in corso procedure di liquidazione oppure procedure concorsuali.

(2) Nell'applicativo le società con azioni quotate e quelle emittenti strumenti finanziari quotati in mercati regolamentati (“società quotate ex TUSP”) e i Gruppi di Azione Locale (GAL) sono individuati mediante elenchi ufficiali.

SEDE LEGALE DELLA PARTECIPATA

NOME DEL CAMPO	Indicazioni per la compilazione
Stato	Italia
Provincia	PG
Comune	Gualdo Tadino
CAP*	06023
Indirizzo*	Via Flaminia Km 189
Telefono*	075/9141174
FAX*	075/916711
Email*	manuel@studioprovvvedi.com

* campo con compilazione facoltativa

SETTORE DI ATTIVITÀ DELLA PARTECIPATA

Indicare il settore ATECO rappresentativo dell'attività svolta. Nel caso in cui i settori siano più di uno, indicarli in ordine decrescente di importanza. Non è più richiesto indicare il peso di ciascuna attività.

La lista dei codici Ateco è disponibile al link <http://www.istat.it/it/strumenti/definizioni-e-classificazioni/ateco-2007>

NOME DEL CAMPO	Indicazioni per la compilazione
Attività 1	INATTIVA
Attività 2	
Attività 3	
Attività 4	

ULTERIORI INFORMAZIONI SULLA PARTECIPATA *

NOME DEL CAMPO	Indicazioni per la compilazione
Società in house	no
Previsione nello statuto di limiti sul fatturato ⁽³⁾	Scegliere un elemento.
Società contenuta nell'allegato A al D.Lgs. n. 175/2016	
Società a partecipazione pubblica di diritto singolare (art.1, c. 4, lett. A) #	Scegliere un elemento.
Riferimento normativo società di diritto singolare ⁽³⁾	
La società adotta un sistema di contabilità analitica e separata per attività? §	Scegliere un elemento.
Specificare se la disciplina applicata è stata dettata da: §	Scegliere un elemento.
Società esclusa dall'applicazione dell'art. 4 con DPCM (art. 4, c. 9)	Scegliere un elemento.
Società esclusa dall'applicazione dell'art. 4 con provvedimento del Presidente della Regione o delle Prov. Autonome (art. 4, c. 9)	Scegliere un elemento.
Riferimento normativo atto esclusione ⁽⁴⁾	

* La compilazione della Sezione "Ulteriori Informazioni sulla partecipata" non è richiesta per "società quotate ex TUSP", se la società è un GAL oppure se lo stato di attività della società è "in liquidazione" o "soggetta a procedure concorsuali".

(3) Compilare il campo solo se nel campo precedente è stato scelto "sì"

(4) Compilare il campo solo se in uno dei campi precedenti è stato scelto "sì"

Per la nozione giuridica di "società a partecipazione pubblica di diritto singolare" di cui all'art. 1, comma 4, del TUSP, si veda l'orientamento della Struttura di monitoraggio disponibile sul sito del DT al seguente link:

http://www.dt.tesoro.it/export/sites/sitodt/modules/documenti_it/patrimonio_pubblico/patrimonio_pa/Orientamento_del_18_novembre_2019_xSocietx_a_partecipazione_pubblica_di_diritto_singolarex.pdf

§ Nuovo campo rispetto alla rilevazione precedente.

DATI DI BILANCIO PER LA VERIFICA TUSP*

NOME DEL CAMPO	Anno 2021
Tipologia di attività svolta	Attività produttive di beni e servizi
Numero medio di dipendenti	0
Numero dei componenti dell'organo di amministrazione	1
Compenso dei componenti dell'organo di amministrazione	0
Numero dei componenti dell'organo di controllo	0
Compenso dei componenti dell'organo di controllo	0

NOME DEL CAMPO	2021	2020	2019	2018	2017
Approvazione bilancio	no	no	no	no	no
Risultato d'esercizio					

* La compilazione della Sezione "Dati di bilancio per la verifica TUSP" non è richiesta per le "società quotate ex TUSP", se lo stato di attività della società è "in liquidazione" o "soggetta a procedure concorsuali".

ATTENZIONE: l'applicativo richiede la compilazione esclusivamente di una delle seguenti quattro sotto-sezioni di "DATI DI BILANCIO PER LA VERIFICA TUSP".

1. Attività produttive di beni e servizi o Distretti tecnologici

Compilare la seguente sotto-sezione se la "Tipologia di attività svolta" dalla partecipata è: "Attività produttive di beni e servizi" o "**Attività di promozione e sviluppo di progetti di ricerca finanziati (Distretti tecnologici)**".

NOME DEL CAMPO	2021	2020	2019
A1) Ricavi delle vendite e delle prestazioni			
A5) Altri Ricavi e Proventi			
di cui Contributi in conto esercizio			

2. Attività di Holding

Compilare la seguente sotto-sezione se la "Tipologia di attività svolta" dalla partecipata è: "**Attività consistenti nell'assunzione di partecipazioni in società esercenti attività diverse da quella creditizia e finanziaria (Holding)**".

NOME DEL CAMPO	2021	2020	2019
A1) Ricavi delle vendite e delle prestazioni			
A5) Altri Ricavi e Proventi			
di cui Contributi in conto esercizio			
C15) Proventi da partecipazioni			
C16) Altri proventi finanziari			
C17 bis) Utili e perdite su cambi			
D18 a) Rettifiche di valore di attività finanziarie - Rivalutazioni di partecipazioni			

3. Attività bancarie e finanziarie

Compilare la seguente sotto-sezione se la “*Tipologia di attività svolta*” dalla partecipata è: “**Attività bancarie e finanziarie**”.

NOME DEL CAMPO	2021	2020	2019
Interessi attivi e proventi assimilati			
Commissioni attive			

4. Attività assicurative

Compilare la seguente sotto-sezione se la “*Tipologia di attività svolta*” dalla partecipata è: “**Attività assicurative**”.

NOME DEL CAMPO	2021	2020	2019
I.1 Conto Tecnico dei rami danni - Premi di competenza, al netto delle cessioni in riassicurazione			
I.3 Conto Tecnico dei rami danni - Altri proventi tecnici, al netto delle cessioni in riassicurazione			
II.1 Conto Tecnico dei rami vita - Premi dell'esercizio, al netto delle cessioni in riassicurazione			
II.4 Conto Tecnico dei rami vita - Altri proventi tecnici, al netto delle cessioni in riassicurazione			

QUOTA DI POSSESSO (quota diretta e/o indiretta)

NOME DEL CAMPO	Indicazioni per la compilazione
Tipologia di Partecipazione	Partecipazione indiretta
Quota diretta ⁽⁵⁾	
Codice Fiscale Tramite ⁽⁶⁾	00267120541
Denominazione Tramite (organismo) ⁽⁶⁾	SVILUPPUMBRIA SPA
Quota detenuta dalla Tramite nella società ⁽⁷⁾	14,29%

⁽⁵⁾ Se la partecipazione è diretta o sia diretta che indiretta, inserire la quota detenuta direttamente dall'Amministrazione nella società.

⁽⁶⁾ Compilare se per “Tipologia di Partecipazione” è stato indicato “Partecipazione Indiretta” o “Partecipazione diretta e indiretta”. Inserire CF e denominazione dell'ultima tramite attraverso la quale la società è indirettamente partecipata dall'Amministrazione.

⁽⁷⁾ Inserire la quota di partecipazione che la “tramite” detiene nella società.

QUOTA DI POSSESSO – TIPO DI CONTROLLO

NOME DEL CAMPO	Indicazioni per la compilazione
Tipo di controllo	Scegliere un elemento.

INFORMAZIONI ED ESITO PER LA RAZIONALIZZAZIONE

NOME DEL CAMPO	Indicazioni per la compilazione
Partecipazione ancora detenuta alla data di adozione del provvedimento	Scegliere un elemento.

NOME DEL CAMPO	Indicazioni per la compilazione
Società controllata da una quotata	Scegliere un elemento.
CF della società quotata controllante ⁽⁸⁾	
Denominazione della società quotata controllante ⁽⁸⁾	

⁽⁸⁾ Compilare il campo solo se nel campo “Società controllata da una quotata” è stato scelto “sì”.

Se la partecipazione è ancora detenuta alla data di adozione del provvedimento continuare con la compilazione dei campi di seguito riportati. Altrimenti, se la partecipazione non è più detenuta alla data di adozione del provvedimento, deve essere compilata la scheda “Partecipazione non più detenuta” in base alla tipologia della razionalizzazione realizzata.

La partecipata svolge un'attività di produzione di beni e servizi a favore dell'Amministrazione?	Scegliere un elemento.
Attività svolta dalla Partecipata	Scegliere un elemento.
Descrizione dell'attività	
Quota % di partecipazione detenuta dal soggetto privato ⁽⁹⁾	
Svolgimento di attività analoghe a quelle svolte da altre società (art.20, c.2 lett.c)	Scegliere un elemento.
Necessità di contenimento dei costi di funzionamento (art.20, c.2 lett.f)	Scegliere un elemento.
Necessità di aggregazione di società (art.20, c.2 lett.g)	Scegliere un elemento.
L'Amministrazione ha fissato, con proprio provvedimento, obiettivi specifici sui costi di funzionamento della partecipata? (art.19, c, 5) ⁽¹⁰⁾	Scegliere un elemento.
Esito della revisione periodica ⁽¹¹⁾	Scegliere un elemento.
Modalità (razionalizzazione) ⁽¹²⁾	Scegliere un elemento.
Termine previsto per la razionalizzazione ⁽¹²⁾	
Dichiarazione di Cessione a titolo oneroso in Revisione straordinaria ⁽¹³⁾ §	Scegliere un elemento.
Applicazione dell'art. 24, comma 5-bis ⁽¹⁴⁾ §	Scegliere un elemento.
Note*	Società in liquidazione

⁽⁹⁾ Compilare il campo se “Attività svolta dalla Partecipata” precedentemente selezionata è “Realizzazione e gestione di opera pubblica ovvero organizzazione e gestione di servizio di interesse generale tramite PPP (Art.4, c.2, lett.c)”.

⁽¹⁰⁾ Compilare il campo se “Tipo di controllo” è stato selezionato elemento diverso da “nessuno”.

⁽¹¹⁾ La compilazione del campo non è richiesta per le società in liquidazione, per quelle soggette a procedure concorsuali e per i GAL.

⁽¹²⁾ Campo obbligatorio se per “Esito della revisione periodica” è stato selezionato “Razionalizzazione”.

⁽¹³⁾ Nel campo l'Amministrazione deve specificare se nel provvedimento di revisione straordinaria, adottato ai sensi dell'art. 24 del TUSP, era stato indicato l'esito “Cessione a titolo oneroso”. La compilazione non è richiesta se la società è in liquidazione, è soggetta a procedura concorsuale, è un GAL o nel caso in cui nel campo “Attività svolta dalla partecipata” sia stato selezionato “Coordinamento e attuazione patti territoriali e contratti d'area ex delibera CIPE 21/03/1997 (Art. 26, c.7) oppure “Gestione delle case da gioco – società già costituita e autorizzata alla data del 23/09/2016 (art. 26, c. 12 sexies)”.

⁽¹⁴⁾ Nel campo l'Amministrazione deve dichiarare se la misura di cessione a titolo oneroso non è stata attuata ai sensi dell'art. 24, comma 5-bis. Il campo va compilato nel caso in cui la risposta al campo precedente “Dichiarazione di Cessione a titolo oneroso in Revisione straordinaria” sia Sì.

§ Nuovo campo rispetto alla rilevazione precedente.

*Campo con compilazione facoltativa.



SCHEDA DI RILEVAZIONE
PER LA
REVISIONE PERIODICA DELLE PARTECIPAZIONI
da approvarsi entro il 31/12/2022
(Art. 20, c. 1, TUSP)

Dati relativi alle partecipazioni detenute al
31/12/2021

DATI ANAGRAFICI DELLA PARTECIPATA

NOME DEL CAMPO	Indicazioni per la compilazione
Codice Fiscale	02413050549
Denominazione	CONSORZIO VALTIBERINA PRODUCE - C.V.P. - SOC. CONSORTILE A RESPONSABILITA' LIMITATA IN LIQUIDAZIONE
Data di costituzione della partecipata	1999
Forma giuridica	Società consortile a responsabilità limitata
Tipo di fondazione	Scegliere un elemento.
Altra forma giuridica	
Stato di attività della partecipata	in liquidazione volontaria o scioglimento
Data di inizio della procedura ⁽¹⁾	2017
Società con azioni quotate in mercati regolamentati ⁽²⁾	NO
Società che ha emesso strumenti finanziari quotati in mercati regolamentati (ex TUSP) ⁽²⁾	NO
La società è un GAL ⁽²⁾	NO

(1) Compilare solo se nel campo "stato di attività della partecipata" è stato indicato che sono in corso procedure di liquidazione oppure procedure concorsuali.

(2) Nell'applicativo le società con azioni quotate e quelle emittenti strumenti finanziari quotati in mercati regolamentati ("società quotate ex TUSP") e i Gruppi di Azione Locale (GAL) sono individuati mediante elenchi ufficiali.

SEDE LEGALE DELLA PARTECIPATA

NOME DEL CAMPO	Indicazioni per la compilazione
Stato	Italia
Provincia	Perugia
Comune	Città di Castello
CAP*	06012
Indirizzo*	Via Elio Vittorini, 23
Telefono*	
FAX*	
Email*	paolotanzi@studiotanzi.it

* campo con compilazione facoltativa

SETTORE DI ATTIVITÀ DELLA PARTECIPATA

Indicare il settore ATECO rappresentativo dell'attività svolta. Nel caso in cui i settori siano più di uno, indicarli in ordine decrescente di importanza. Non è più richiesto indicare il peso di ciascuna attività.

La lista dei codici Ateco è disponibile al link <http://www.istat.it/it/strumenti/definizioni-e-classificazioni/ateco-2007>

NOME DEL CAMPO	Indicazioni per la compilazione
Attività 1	68.20.01 -locazione immobiliare di beni propri o in leasing (affitto)
Attività 2	70.22.09 – Altre attività di consulenza imprenditoriale o altra consulenza amministrativo-gestionale e pianificazione aziendale
Attività 3	
Attività 4	

ULTERIORI INFORMAZIONI SULLA PARTECIPATA *

NOME DEL CAMPO	Indicazioni per la compilazione
Società in house	si
Previsione nello statuto di limiti sul fatturato ⁽³⁾	Scegliere un elemento.
Società contenuta nell'allegato A al D.Lgs. n. 175/2016	
Società a partecipazione pubblica di diritto singolare (art.1, c. 4, lett. A) #	Scegliere un elemento.
Riferimento normativo società di diritto singolare ⁽³⁾	
La società adotta un sistema di contabilità analitica e separata per attività? §	Scegliere un elemento.
Specificare se la disciplina applicata è stata dettata da: §	Scegliere un elemento.
Società esclusa dall'applicazione dell'art. 4 con DPCM (art. 4, c. 9)	Scegliere un elemento.
Società esclusa dall'applicazione dell'art. 4 con provvedimento del Presidente della Regione o delle Prov. Autonome (art. 4, c. 9)	Scegliere un elemento.
Riferimento normativo atto esclusione ⁽⁴⁾	

* La compilazione della Sezione "Ulteriori Informazioni sulla partecipata" non è richiesta per "società quotate ex TUSP", se la società è un GAL oppure se lo stato di attività della società è "in liquidazione" o "soggetta a procedure concorsuali".

(3) Compilare il campo solo se nel campo precedente è stato scelto "sì"

(4) Compilare il campo solo se in uno dei campi precedenti è stato scelto "sì"

Per la nozione giuridica di "società a partecipazione pubblica di diritto singolare" di cui all'art. 1, comma 4, del TUSP, si veda l'orientamento della Struttura di monitoraggio disponibile sul sito del DT al seguente link:

[http://www.dt.tesoro.it/export/sites/sitodt/modules/documenti_it/patrimonio_pubblico/patrimonio_pa/Orientamento_del_18_novembre_2019_xSocietx_a_partecipazione_pubblica_di_diritto_singolarex .pdf](http://www.dt.tesoro.it/export/sites/sitodt/modules/documenti_it/patrimonio_pubblico/patrimonio_pa/Orientamento_del_18_novembre_2019_xSocietx_a_partecipazione_pubblica_di_diritto_singolarex.pdf)

§ Nuovo campo rispetto alla rilevazione precedente.

DATI DI BILANCIO PER LA VERIFICA TUSP*

NOME DEL CAMPO	Anno 2021
Tipologia di attività svolta	Attività produttive di beni e servizi
Numero medio di dipendenti	0
Numero dei componenti dell'organo di amministrazione	1
Compenso dei componenti dell'organo di amministrazione	0
Numero dei componenti dell'organo di controllo	0
Compenso dei componenti dell'organo di controllo	0

NOME DEL CAMPO	2021	2020	2019	2018	2017
Approvazione bilancio	no	no	no	sì	sì
Risultato d'esercizio				-12.271,00	-270.477,00

* La compilazione della Sezione "Dati di bilancio per la verifica TUSP" non è richiesta per le "società quotate ex TUSP", se lo stato di attività della società è "in liquidazione" o "soggetta a procedure concorsuali".

ATTENZIONE: l'applicativo richiede la compilazione esclusivamente di una delle seguenti quattro sotto-sezioni di "DATI DI BILANCIO PER LA VERIFICA TUSP".

1. Attività produttive di beni e servizi o Distretti tecnologici

Compilare la seguente sotto-sezione se la "Tipologia di attività svolta" dalla partecipata è: "Attività produttive di beni e servizi" o "**Attività di promozione e sviluppo di progetti di ricerca finanziati (Distretti tecnologici)**".

NOME DEL CAMPO	2021	2020	2019
A1) Ricavi delle vendite e delle prestazioni			
A5) Altri Ricavi e Proventi			
di cui Contributi in conto esercizio			

2. Attività di Holding

Compilare la seguente sotto-sezione se la "Tipologia di attività svolta" dalla partecipata è: "**Attività consistenti nell'assunzione di partecipazioni in società esercenti attività diverse da quella creditizia e finanziaria (Holding)**".

NOME DEL CAMPO	2021	2020	2019
A1) Ricavi delle vendite e delle prestazioni			
A5) Altri Ricavi e Proventi			
di cui Contributi in conto esercizio			
C15) Proventi da partecipazioni			
C16) Altri proventi finanziari			
C17 bis) Utili e perdite su cambi			
D18 a) Rettifiche di valore di attività finanziarie - Rivalutazioni di partecipazioni			

3. Attività bancarie e finanziarie

Compilare la seguente sotto-sezione se la “*Tipologia di attività svolta*” dalla partecipata è: “**Attività bancarie e finanziarie**”.

NOME DEL CAMPO	2021	2020	2019
Interessi attivi e proventi assimilati			
Commissioni attive			

4. Attività assicurative

Compilare la seguente sotto-sezione se la “*Tipologia di attività svolta*” dalla partecipata è: “**Attività assicurative**”.

NOME DEL CAMPO	2021	2020	2019
I.1 Conto Tecnico dei rami danni - Premi di competenza, al netto delle cessioni in riassicurazione			
I.3 Conto Tecnico dei rami danni - Altri proventi tecnici, al netto delle cessioni in riassicurazione			
II.1 Conto Tecnico dei rami vita - Premi dell'esercizio, al netto delle cessioni in riassicurazione			
II.4 Conto Tecnico dei rami vita - Altri proventi tecnici, al netto delle cessioni in riassicurazione			

QUOTA DI POSSESSO (quota diretta e/o indiretta)

NOME DEL CAMPO	Indicazioni per la compilazione
Tipologia di Partecipazione	Partecipazione indiretta
Quota diretta ⁽⁵⁾	
Codice Fiscale Tramite ⁽⁶⁾	00267120541
Denominazione Tramite (organismo) ⁽⁶⁾	SVILUPPUMBRIA SPA
Quota detenuta dalla Tramite nella società ⁽⁷⁾	4,21%

⁽⁵⁾ Se la partecipazione è diretta o sia diretta che indiretta, inserire la quota detenuta direttamente dall'Amministrazione nella società.

⁽⁶⁾ Compilare se per “Tipologia di Partecipazione” è stato indicato “Partecipazione Indiretta” o “Partecipazione diretta e indiretta”. Inserire CF e denominazione dell'ultima tramite attraverso la quale la società è indirettamente partecipata dall'Amministrazione.

⁽⁷⁾ Inserire la quota di partecipazione che la “tramite” detiene nella società.

QUOTA DI POSSESSO – TIPO DI CONTROLLO

NOME DEL CAMPO	Indicazioni per la compilazione
Tipo di controllo	Scegliere un elemento.

INFORMAZIONI ED ESITO PER LA RAZIONALIZZAZIONE

NOME DEL CAMPO	Indicazioni per la compilazione
Partecipazione ancora detenuta alla data di adozione del provvedimento	Si
Società controllata da una quotata	Scegliere un elemento.
CF della società quotata controllante ⁽⁸⁾	
Denominazione della società quotata controllante ⁽⁸⁾	

⁽⁸⁾ Compilare il campo solo se nel campo "Società controllata da una quotata" è stato scelto "sì".

Se la partecipazione è ancora detenuta alla data di adozione del provvedimento continuare con la compilazione dei campi di seguito riportati. Altrimenti, se la partecipazione non è più detenuta alla data di adozione del provvedimento, deve essere compilata la scheda "Partecipazione non più detenuta" in base alla tipologia della razionalizzazione realizzata.

La partecipata svolge un'attività di produzione di beni e servizi a favore dell'Amministrazione?	No
Attività svolta dalla Partecipata	attività diversa dalle precedenti
Descrizione dell'attività	Gestione della liquidazione
Quota % di partecipazione detenuta dal soggetto privato ⁽⁹⁾	
Svolgimento di attività analoghe a quelle svolte da altre società (art.20, c.2 lett.c)	Scegliere un elemento.
Necessità di contenimento dei costi di funzionamento (art.20, c.2 lett.f)	Scegliere un elemento.
Necessità di aggregazione di società (art.20, c.2 lett.g)	Scegliere un elemento.
L'Amministrazione ha fissato, con proprio provvedimento, obiettivi specifici sui costi di funzionamento della partecipata? (art.19, c, 5) ⁽¹⁰⁾	Scegliere un elemento.
Esito della revisione periodica ⁽¹¹⁾	Scegliere un elemento.
Modalità (razionalizzazione) ⁽¹²⁾	liquidazione della società
Termine previsto per la razionalizzazione ⁽¹²⁾	03/08/2017
Dichiarazione di Cessione a titolo oneroso in Revisione straordinaria ⁽¹³⁾ §	Scegliere un elemento.
Applicazione dell'art. 24, comma 5-bis ⁽¹⁴⁾ §	Scegliere un elemento.
Note*	società posta in liquidazione il 03/08/2017

⁽⁹⁾ Compilare il campo se "Attività svolta dalla Partecipata" precedentemente selezionata è "Realizzazione e gestione di opera pubblica ovvero organizzazione e gestione di servizio di interesse generale tramite PPP (Art.4, c.2, lett.c)".

⁽¹⁰⁾ Compilare il campo se "Tipo di controllo" è stato selezionato elemento diverso da "nessuno".

⁽¹¹⁾ La compilazione del campo non è richiesta per le società in liquidazione, per quelle soggette a procedure concorsuali e per i GAL.

⁽¹²⁾ Campo obbligatorio se per "Esito della revisione periodica" è stato selezionato "Razionalizzazione".

⁽¹³⁾ Nel campo l'Amministrazione deve specificare se nel provvedimento di revisione straordinaria, adottato ai sensi dell'art. 24 del TUSP, era stato indicato l'esito "Cessione a titolo oneroso". La compilazione non è richiesta se la società è in liquidazione, è soggetta a procedura concorsuale, è un GAL o nel caso in cui nel campo "Attività svolta dalla partecipata" sia stato selezionato "Coordinamento e attuazione patti territoriali e contratti d'area ex delibera CIPE 21/03/1997 (Art. 26, c.7) oppure "Gestione delle case da gioco – società già costituita e autorizzata alla data del 23/09/2016 (art. 26, c. 12 sexies)".

⁽¹⁴⁾ Nel campo l'Amministrazione deve dichiarare se la misura di cessione a titolo oneroso non è stata attuata ai sensi dell'art. 24, comma 5-bis. Il campo va compilato nel caso in cui la risposta al campo precedente "Dichiarazione di Cessione a titolo oneroso in Revisione straordinaria" sia Sì.

§ Nuovo campo rispetto alla rilevazione precedente.

*Campo con compilazione facoltativa.

SCHEDA REVISIONE PERIODICA DELLE PARTECIPAZIONI DETENUTE AL 31/12/2021



COMUNE DI FOLIGNO



**Relazione, ai sensi dell'art. 20
comma 4**

**D.Lgs. n. 175/2016,
sull'attuazione
al 31/12/2021 dei piani di
razionalizzazione
delle partecipazioni, anni
precedenti**

**(ultimo piano approvato con
DCC n. 85 del 28/12/2021
DATI AL 31/12/2020)**

Allegato B

**La Dirigente
Area Servizi Finanziari**

Dott.ssa Michela Marchi



SCHEDA DI RILEVAZIONE
PER LA
RELAZIONE SULL'ATTUAZIONE DEL PIANO DI
RAZIONALIZZAZIONE DELLE PARTECIPAZIONI
da approvarsi entro il 31/12/2022
(Art. 20, c. 4, TUSP)

Di seguito si riportano le schede di rilevazione delle informazioni contenute nella relazione, da approvarsi entro il 31/12/2022, sullo stato di attuazione di piani di razionalizzazione precedentemente adottati dall'Ente.

La rilevazione delle informazioni riguarda solamente le partecipazioni dirette.

In particolare:

1. per le partecipazioni dirette non più detenute al 31/12/2021 o alla data di adozione del provvedimento, deve essere compilata una delle schede seguenti, in base alla tipologia di operazione realizzata:
 - PARTECIPAZIONE NON PIÙ DETENUTA - Alienazione della partecipazione **NON RICORRE LA FATTISPECIE**
 - PARTECIPAZIONE NON PIÙ DETENUTA - Cessione della partecipazione a titolo gratuito **NON RICORRE LA FATTISPECIE**
 - PARTECIPAZIONE NON PIÙ DETENUTA - Recesso dalla società: **INTERPORTO S.P.A.**
 - PARTECIPAZIONE NON PIÙ DETENUTA – Scioglimento/Liquidazione della società **NON RICORRE LA FATTISPECIE**
 - PARTECIPAZIONE NON PIÙ DETENUTA - Fusione della società (per unione o per incorporazione) **NON RICORRE LA FATTISPECIE**

ATTENZIONE: Per le partecipazioni dirette detenute al 31/12/2021 ma non più detenute alla data di adozione del provvedimento deve essere comunque compilata la scheda di rilevazione (**Scheda partecipazione**).

2. per le partecipazioni dirette detenute alla data del 31/12/2021 e ancora detenute alla data di adozione del provvedimento di razionalizzazione, per le quali nel precedente piano era stata indicata una misura di razionalizzazione, deve essere compilata una delle schede seguenti, in base alla misura di razionalizzazione indicata nell'anno precedente:
 - STATO DI ATTUAZIONE - Alienazione della partecipazione **NON RICORRE LA FATTISPECIE**
 - STATO DI ATTUAZIONE - Cessione della partecipazione a titolo gratuito **NON RICORRE LA FATTISPECIE**
 - STATO DI ATTUAZIONE - Recesso dalla società **NON RICORRE LA FATTISPECIE**
 - STATO DI ATTUAZIONE –Scioglimento e Liquidazione della società: **FILS S.R.L. IN FALLIMENTO; MATTATOIO S.P.A. IN LIQUIDAZIONE IN CONCORDATO**
 - STATO DI ATTUAZIONE - Fusione della società (per unione o per incorporazione) **NON RICORRE LA FATTISPECIE**
 - STATO DI ATTUAZIONE - Mantenimento della partecipazione con azioni di razionalizzazione della società **NON RICORRE LA FATTISPECIE**

SCHEDE PARTECIPAZIONI NON PIU' DETENUTE**Alienazione della partecipazione****NON RICORRE LA FATTISPECIE****Cessione della partecipazione a titolo gratuito****NON RICORRE LA FATTISPECIE****Recesso dalla società**

ATTENZIONE. La scheda va compilata **solo se la quota di partecipazione nella società è stata liquidata** al 31/12 dell'anno di riferimento della rilevazione o alla data di adozione del provvedimento di revisione.

DATI ANAGRAFICI DELLA PARTECIPATA

Codice Fiscale	01364690428
Denominazione	INTERPORTO MARCHE S.P.A.

NOME DEL CAMPO	Indicazioni per la compilazione
Partecipazione non più detenuta in attuazione di precedenti piani di razionalizzazione	<input type="text" value="sì"/>
Data di conclusione della procedura	23/11/2021
Ottenimento di un introito finanziario	<input type="text" value="sì"/>
Ammontare dell'introito finanziario previsto dall'operazione (€)	260,06
Ammontare dell'introito finanziario incassato (€)	260,06
Data in cui è avvenuto l'incasso dell'introito finanziario	14/03/2022
Data prevista per l'incasso del saldo	---
Ulteriori informazioni*	L'ente, nei termini di legge, ha inviato alla società (raccomandata AR prot. 2303 del 12/01/2021) tutta la documentazione necessaria all'esercizio del diritto di recesso ai sensi dell'art. 2437 CC; con successiva PEC (prot. n. 3978 del 19/01/2021), su richiesta della società, si è provveduto nuovamente ad inviare la documentazione unitamente alle ricevute di consegna della raccomandata AR prot. n. 2303/2021. In data 09/11/2021 la società ha deliberato l'uscita di alcuni soci, tra i quali il Comune di Foligno, pertanto l'ente non è più socio di Interporto Marche S.p.A. (come risulta dalla visura CCIAA data iscrizione 23/11/2021).

* Campo testuale con compilazione facoltativa.

Scioglimento/Liquidazione della società

NON RICORRE LA FATTISPECIE

Fusione della società (per unione o per incorporazione)

NON RICORRE LA FATTISPECIE

SCHEDE STATO DI ATTUAZIONE

Alienazione della partecipazione

NON RICORRE LA FATTISPECIE

Cessione della partecipazione a titolo gratuito

NON RICORRE LA FATTISPECIE

Recesso dalla società

NON RICORRE LA FATTISPECIE

Scioglimento e Liquidazione della società

DATI ANAGRAFICI DELLA PARTECIPATA

Codice Fiscale	02360460543
Denominazione	FOLIGNO IMPRESA LAVORO SVILUPPO S.R.L. IN FORMA ABBREVIATA: F.I.L.S. S.R.L. IN FALLIMENTO

NOME DEL CAMPO	Indicazioni per la compilazione
Stato di attuazione della procedura	Revoca dello stato di liquidazione
Motivazioni del mancato avvio della procedura di scioglimento	
Data della deliberazione di scioglimento	
Stato di avanzamento della procedura di liquidazione	<p>PROCEDURA DI LIQUIDAZIONE AVVIATA CON DCC n. 30 del 27/06/2016.</p> <p>Nel corso del 2018 tutti i servizi, strettamente necessari al perseguimento delle finalità istituzionali dell'Ente, sono stati affidati mediante procedure ad evidenza pubblica, pertanto la società non svolge più alcun servizio.</p> <p>LA PROCEDURA NON SI E' CONCLUSA in quanto con provvedimento del TRIBUNALE DI SPOLETO n. 58 del 13/11/2019 la società è stata dichiarata in fallimento ed è stato nominato il Curatore Fallimentare.</p>
Data di nomina dei liquidatori	
Data di deliberazione della revoca	
Ulteriori informazioni*	<p>L'Ente ha effettuato tutte le procedure per l'insinuazione al passivo ed è stato ammesso allo stesso, secondo i privilegi e gli importi richiesti; gli stessi importi corrispondono a quanto riportato nella contabilità dell'ente, approvati nell'allegato D al Rendiconto 2021 (DCC N. 18/2022) e indicati nel presente piano alla colonna M della scheda "02.01_Ricognizione_Dirette".</p> <p>Si è in attesa di conoscere gli esiti dello sviluppo della procedura fallimentare, stante anche l'avvenuta vendita dell'immobile, di proprietà della società, di cui l'Ente è divenuto proprietario risultando aggiudicatario dell'asta, come risulta dall'atto notarile stipulato in data 25/10/2022.</p>

*Campo testuale con compilazione facoltativa.

DATI ANAGRAFICI DELLA PARTECIPATA

Codice Fiscale	02105050542
Denominazione	MATTATOIO VALLE UMBRA SUD S.P.A. IN LIQUIDAZIONE – IN CONCORDATO

NOME DEL CAMPO	Indicazioni per la compilazione
Stato di attuazione della procedura	Procedura di liquidazione in corso
Motivazioni del mancato avvio della procedura di scioglimento	
Data della deliberazione di scioglimento	
Stato di avanzamento della procedura di liquidazione	<p>PROCEDURA DI LIQUIDAZIONE AVVIATA CON DCC n. 123 del 23/05/2019.</p> <p>Il Comune di Foligno, con deliberazione di Giunta n. 193 del 23/05/2012, aderiva alla procedura di concordato preventivo aperta con provvedimento del Tribunale del 24/11/2011. L'Ufficio fallimentare della Seconda sezione civile del Tribunale di Perugia, ha provveduto (con atto depositato presso la Cancelleria dello stesso Tribunale in data 27/06/2013) a nominare il liquidatore e il comitato dei creditori che dovranno adempiere agli atti previsti nella proposta di concordato preventivo omologato. In data 28/09/2018 è stato sottoscritto il rogito notarile di vendita dell'immobile di proprietà della società anche se, come indicato dal Commissario Giudiziale del concordato, (nota ns. prot. 84723 del 04/12/2018), la procedura non poteva essere chiusa immediatamente essendo in corso un contenzioso giudiziario che richiedeva ulteriore tempo per la sua definizione.</p> <p>L'ente con varie note nel corso del 2019, 2020 e 2021 ha richiesto informazioni al Liquidatore Giudiziale, al Commissario Giudiziale e al Liquidatore (rappresentante dell'impresa) in merito allo stato della procedura.</p> <p>Il Liquidatore Giudiziale con nota acquisita al prot. n. 49332 in data 20/07/2021, specificando che non vi è alcun onere derivante dalla liquidazione concordataria per il Comune di Foligno, ha trasmesso la propria relazione periodica datata 05/07/2021 da cui si rilevava la sussistenza di pratiche di recupero crediti da definire e in cui si prevedeva di ultimare le procedure di recupero crediti nel termine di un anno.</p>
Data di nomina dei liquidatori	
Data di deliberazione della revoca	

NOME DEL CAMPO	Indicazioni per la compilazione
Ulteriori informazioni*	L'Ente con nota prot. 6742 del 31-01-2022 ha notificato al Liquidatore Giudiziale, al Commissario Giudiziale e al Liquidatore, il piano di razionalizzazione approvato con DCC N. 85 del 28/12/2021, richiedendogli di agevolare lo stato di chiusura della liquidazione della società nell'ambito della procedura di Concordato. Il Liquidatore Giudiziale con nota acquisita al prot. n. 48241 del 19-07-2022, ha trasmesso la propria relazione periodica datata 14/07/2022, comprensiva della rendicontazione finanziaria, da cui si rileva che con la vendita del complesso aziendale sono stati liquidati tutti i beni materiali della Società, che nel corso del semestre sono state ultimate le procedure di recupero dei crediti affidate allo Studio legale Salari e che era in via di esame la possibilità e convenienza della cessione dei crediti fiscali.

*Campo testuale con compilazione facoltativa.

Fusione della società (per unione o per incorporazione)

NON RICORRE LA FATTISPECIE

Mantenimento della partecipazione con azioni di razionalizzazione della società

NON RICORRE LA FATTISPECIE