



COMUNE DI FOLIGNO
Provincia di Perugia

Seduta del 19-12-2023
Deliberazione del Consiglio Comunale

Atto n. 66 Seduta del 19-12-2023

OGGETTO: PIANO DI RAZIONALIZZAZIONE DELLE SOCIETA' PARTECIPATE AI SENSI DELL'ART. 20 D.LGS 175/2016 ANNO 2023 - DATI AL 31/12/2022 E RELAZIONE EX ART. 30 D.LGS. N. 201/2022: APPROVAZIONE.

L'anno duemilaventitre il giorno diciannove del mese di Dicembre alle ore 15:30, nella Civica Residenza e, precisamente, nella Sala delle adunanze consiliari, si è riunito, convocato nei modi stabiliti dalla legge, in Seduta ordinaria pubblica il Consiglio Comunale.

Al momento della trattazione dell'argomento in oggetto risultano:

N	Cognome e Nome	Presenza	N	Cognome e Nome	Presenza
1	ZUCCARINI STEFANO	Presente	14	GAMMAROTA MARIO	Presente
2	BAGATTI FEDERICA	Presente	15	LINI DOMENICO	Presente
3	BARBETTI RITA	Presente	16	LUCANGELI CATERINA	Assente
4	BETTI BARBARA	Presente	17	MALARIDOTTO MAURO	Presente
5	BORTOLETTI MICHELE	Presente	18	MAROTTA ROSANGELA	Presente
6	COLLARINI LUCIANA	Assente	19	MINELLI CLAUDIA	Assente
7	DE FELICIS MARCO	Presente	20	PATRIARCHI GIOVANNI	Presente
8	DI NICOLA BARBARA	Presente	21	PIZZONI LUCIANO	Assente
9	FANTAUZZI DAVID	Presente	22	POLLI RICCARDO	Presente
10	FILENA TIZIANA	Presente	23	SCHIAREA LORENZO	Presente
11	FLAGIELLO DANIELA	Presente	24	SIGISMONDI ELIA	Assente
12	GALLI PAOLO	Presente	25	SILVESTRI FRANCESCO	Presente
13	GALLIGARI GIUSEPPE	Presente			

PRESENTI: 20 - ASSENTI: 5

Partecipa il SEGRETARIO GENERALE DOTT. GIUSEPPE BRUNO.

Constatato il numero legale degli intervenuti, assume la presidenza il PRESIDENTE LORENZO SCHIAREA, che invita il Consiglio all'esame dell'oggetto su riferito e designa come scrutatori i Consiglieri: Flagiello Daniela, Marotta Rosangela e Polli Riccardo..

IL CONSIGLIO COMUNALE

VISTA l'allegata proposta redatta in data 05-12-2023 dal SERVIZIO PARTECIPAZIONI E CONTROLLI che qui si intende integralmente trascritta;

RITENUTO di condividere il documento per le motivazioni ivi contenute e pertanto di far propria la proposta presentata;

UDITO l'intervento della Dirigente Area Servizi Finanziari che illustra la pratica, di cui al verbale conservato agli atti;

DATO ATTO che durante la trattazione del presente argomento esce il Sindaco Avv. Stefano Zuccarini. Presenti n. 19.

ATTESO che la proposta è stata esaminata dalla I^a Commissione Consiliare, in data 07.12.2023 e che la stessa ha espresso parere favorevole;

VISTO che la stessa riporta il parere favorevole di regolarità tecnica previsto dall'Art.49 comma 1 del D.Lgs. 267/2000;

VISTO che la stessa riporta il parere favorevole di regolarità contabile previsto dall'Art.49 comma 1 del D.Lgs. 267/2000;

VISTO il parere favorevole del Collegio dei Revisori dei Conti, verbale n. 92, rilasciato in data 06.12.2023, (conservato agli atti dell'Ufficio);

Con voti favorevoli n. 13, contrari n. 6 (Patriarchi Giovanni, Gammarota Mario, Marotta Rosangela, Barbetti Rita, Fantauzzi David e Silvestri Francesco), espressi nei modi e forme di legge, su n. 19 Consiglieri presenti;

DELIBERA

1. Di approvare, tenuto conto di tutto quanto espresso in premessa e che qui si intende riportato, i seguenti elaborati allegati al presente atto quali parti integranti e sostanziali:

- la ricognizione delle partecipazioni societarie possedute dal Comune di Foligno alla data del 31 dicembre 2022 ed il relativo piano di razionalizzazione contenuti nell'allegato "A", corredato dalla RELAZIONE TECNICA SOCIETÀ' PARTECIPATE;

- la Relazione predisposta ai sensi dell'art. 20 comma 4 D.Lgs. n. 175/2016, in merito all'attuazione al 31/12/2022 dei piani di razionalizzazione delle partecipazioni precedentemente adottati dall'Ente, allegato "B";

- la RELAZIONE EX ART. 30 D.LGS. n. 201/2022 che costituisce allegato "C" al presente atto quale parte integrante e sostanziale;

2. Di dare atto che il Comune di Foligno porrà in essere gli interventi dettagliati nel piano di cui all'allegato A per le motivazioni ivi riportate;

3. Di demandare agli uffici la comunicazione dei predetti dati secondo le modalità previste dalla legge;

4. Di trasmettere la presente deliberazione a tutte le società partecipate dal Comune di Foligno.

^^^

A questo punto il Presidente propone al Consiglio Comunale di rendere l'atto immediatamente eseguibile;

Dopo di che,

IL CONSIGLIO COMUNALE

Con voti favorevoli n. 13, contrari n. 6 (Barbetti Rita, Marotta Rosangela, Gammarota Mario, Silvestri Francesco, Fantauzzi David e Patriarchi Giovanni), espressi nei modi e forme di legge, su n. 19 Consiglieri presenti;

DELIBERA

Di dichiarare il presente atto immediatamente eseguibile, ai sensi dell'art. 134 – comma 4°, del D.L.gs n. 267 del 18/08/2000.

^^^^

Esce il Consigliere Giuseppe Galligari. Presenti n. 18.

^^^^

SERVIZIO PARTECIPAZIONI E CONTROLLI

AREA SERVIZI FINANZIARI

Proposta di Atto Consiliare

Al Consiglio Comunale

Richiamate:

- la deliberazione n. 12 del 30/03/2023, immediatamente eseguibile, con cui il Consiglio Comunale ha approvato il Documento Unico di Programmazione (DUP) 2023-2025 – nota di aggiornamento;
- la deliberazione n. 13 del 30/03/2023, immediatamente eseguibile, con cui il Consiglio Comunale ha approvato il bilancio di previsione esercizio 2023-2025;
- la deliberazione n. 204 del 13/04/2023, immediatamente eseguibile, con cui la Giunta Comunale ha approvato il Piano Esecutivo di Gestione (P.E.G.) 2023-2025 ed ha assegnato le relative risorse finanziarie;
- la deliberazione n. 315 del 29/05/2023, immediatamente eseguibile, con cui la Giunta Comunale ha approvato il Piano Integrato Attività e Organizzazione (P.I.A.O.) 2023/2025 e successive modificazioni;
- la deliberazione n. 426 del 20/07/2023, immediatamente eseguibile, con cui la Giunta Comunale ha approvato il DUP 2024/2026;
- la deliberazione n. 53 del 19/10/2023, immediatamente eseguibile, con cui il Consiglio Comunale ha approvato il DUP 2024/2026;
- la deliberazione n. 648 del 20/11/2023, immediatamente eseguibile, con cui la Giunta Comunale ha approvato la nota di aggiornamento al DUP 2024/2026;
- la deliberazione n. 650 del 20/11/2023, immediatamente eseguibile, con cui la Giunta Comunale ha approvato lo schema del bilancio di previsione 2024/2026;
- la deliberazione n. 665 del 23/11/2023 “APPROVAZIONE SCHEMA BILANCIO DI PREVISIONE 2024/2026 - RETTIFICA”, immediatamente eseguibile, con cui la Giunta Comunale, per correzione di un errore materiale, ha riapprovato il sub allegato D “limiti di indebitamento Enti Locali”, ricompreso nell'allegato (A) “schema di bilancio di previsione – esercizi 2024/2025/2026”, sostituendolo a quello precedentemente approvato con la DGC 650/2023;

Considerato quanto disposto dal D.Lgs. 19 agosto 2016, n.175, emanato in attuazione dell'art. 18, legge 7 agosto 2015 n. 124, che costituisce il nuovo Testo unico in materia di Società a partecipazione Pubblica (T.U.S.P.) e successive modifiche e integrazioni ed in particolare:

ART. 20 - Razionalizzazione periodica delle partecipazioni pubbliche;

ART. 24 - Revisione straordinaria delle partecipazioni;

Richiamate le seguenti deliberazioni di Consiglio comunale:

- n. 44 del 03/10/2017, con cui l'ente ha approvato il piano straordinario di razionalizzazione delle società partecipate ai sensi dell'art. 24 D.Lgs. n. 175/2016, sopra richiamato;
- n. 51 del 22/12/2018, di approvazione del piano ordinario di razionalizzazione delle società partecipate anno 2018 – dati 2017 ai sensi dell'art. 20 D.Lgs. n. 175/2016;
- n. 79 del 19/12/2019, di approvazione del piano ordinario di razionalizzazione delle società partecipate

anno 2019 – dati 2018 ai sensi dell'art. 20 D.Lgs. n. 175/2016;

- n. 63 del 17/12/2020, di approvazione del piano ordinario di razionalizzazione delle società partecipate anno 2020 – dati 2019 ai sensi dell'art. 20 D.Lgs. n. 175/2016;

- n. 85 del 28/12/2021, di approvazione del piano ordinario di razionalizzazione delle società partecipate anno 2021 – dati 2020 ai sensi dell'art. 20 D.Lgs. n. 175/2016;

- n. 68 del 29-12-2022, di approvazione del piano ordinario di razionalizzazione delle società partecipate anno 2022 – dati 2021 ai sensi dell'art. 20 D.Lgs. n. 175/2016;

Dato atto che:

- con DCC n. 69 del 11/11/2021 l'ente ha approvato il progetto di fusione per incorporazione di Umbria Digitale S.c. a r.l. in Umbria Salute e Servizi S.c. a r.l. che, dopo l'operazione, ha variato la sua ragione sociale in PuntoZero s.c. a r.l.. A partire dal 01/01/2022 l'ente è socio della nuova società PuntoZero s.c. a r.l. e tramite specifico regolamento per il controllo analogo approvato nell'Assemblea della PuntoZero s.c. a r.l. in data 28/01/2022 provvede ad effettuare, tutte le attività in esso previste per una verifica sull'andamento della nuova società che, in continuità dei rapporti giuridici attivi e passivi, svolge per il Comune di Foligno gli stessi servizi svolti fino al 2021 da Umbria Digitale s.c. a r.l.;

- in data 23/10/2022 è stata costituita la Società V-RETI GAS S.r.l., con sede legale in Foligno, interamente partecipata dalla Valle Umbra Servizi S.p.A., nella quale in data 30/09/2022 è stato conferito il Ramo di azienda "GAS" rappresentato appunto dalle attività di distribuzione e misura del gas detenute dalla Valle Umbra Servizi S.p.A.;

- in data 23/11/2022 si è tenuto il controllo analogo della V.U.S. S.p.A., nel quale si è concordato di confermare la dismissione delle quote di V.U.S. S.p.A. in V.U.S. G.P.L. S.r.l. e di procedere entro l'anno 2022 all'emissione del bando per l'alienazione delle azioni. Il bando, pubblicato in data 30/11/2022 fissava il termine di scadenza di presentazione delle offerte al 22/12/2022; data entro la quale non è pervenuta alcuna offerta. Con nota prot. 489 del 12/01/2023 V.U.S. S.p.A. inoltrava a V.U.S. G.P.L. S.r.l. richiesta di recesso e liquidazione della quota ai sensi dell'art. 2437 quater C.C., in conseguenza a tale richiesta con verbale del 29/06/2023 l'Assemblea della V.U.S. G.P.L. S.r.l. ha deliberato di sciogliere anticipatamente la società, ai sensi dell'art. 2437 quater co. 6, c.c. e dell'art. 2484, c. 1, n. 6, del Codice Civile, ponendola in liquidazione;

Visto l'allegato "A" al presente atto, che ne costituisce parte integrante e sostanziale, nel quale viene effettuata la ricognizione delle partecipazioni societarie, soggette a rilevazione in base all'art. 20 comma 2 del D.Lgs. n. 175/2016, possedute dal Comune di Foligno alla data del 31 Dicembre 2022 e relativo piano di razionalizzazione conforme ai contenuti previsti nella documentazione citata al punto che precede, corredato dalla RELAZIONE TECNICA SOCIETÀ' PARTECIPATE;

Rilevato, dall'allegato "A", che al 31/12/2022 il Comune di Foligno detiene:

- partecipazioni DIRETTE nelle seguenti società:

1. DIR_1 FOLIGNO IMPRESA LAVORO SVILUPPO S.R.L. IN FORMA ABBREVIATA: F.I.L.S. S.R.L. IN FALLIMENTO;

2. DIR_2 AFAM S.P.A.;

3. DIR_3 MATTATOIO VALLE UMBRA SUD S.P.A. IN LIQUIDAZIONE – IN CONCORDATO;

4. DIR_4 VALLE UMBRA SERVIZI S.P.A.;

5. DIR_5 PUNTOZERO S.C. A R.L.;

6. DIR_6 SOCIETA' REGIONALE PER LO SVILUPPO ECONOMICO DELL'UMBRIA - SVILUPPUMBRIA S.P.A.;

- partecipazioni INDIRETTE nelle seguenti società per il tramite di società dirette sottoposte a controllo:

1. IND_1 CONSORZIO PRODUZIONE CARNE BOVINA SOC. CONS. A R.L. IN BREVE CONSORZIO PRODUZIONE CARNE BOVINA S.C.R.L. (partecipata per il tramite di MATTATOIO VALLE UMBRA SUD S.P.A. IN LIQUIDAZIONE – IN CONCORDATO);

2. IND_2 VUS COM S.R.L. (partecipata per il tramite di VALLE UMBRA SERVIZI S.P.A.);

3. IND_3 VUS G.P.L. S.R.L. IN LIQUIDAZIONE (partecipata per il tramite di VALLE UMBRA SERVIZI S.P.A.);

4. IND_4 CONNESI S.P.A. (partecipata per il tramite di VALLE UMBRA SERVIZI S.P.A.);

5. IND_5 SET SOCIETA' PER L'ECCELLENZA DEL TERRITORIO CONSORTILE A R.L. IN LIQUIDAZIONE - (INATTIVA dal 2006) - (partecipata per il tramite di F.I.L.S. S.R.L. IN FALLIMENTO);

6. IND_6 V-RETI GAS S.R.L. (partecipata per il tramite di VALLE UMBRA SERVIZI S.P.A.);

Dato atto che dall'analisi effettuata le misure di razionalizzazione stabilite con il presente piano sono le seguenti:

Mantenimento senza interventi di razionalizzazione società DIRETTE:

DIR_2 AFAM S.P.A.;

DIR_4 VALLE UMBRA SERVIZI S.P.A.;

DIR_5 PUNTOZERO S.C. A R.L.;

DIR_6 SOCIETA' REGIONALE PER LO SVILUPPO ECONOMICO DELL'UMBRIA - SVILUPPUMBRIA S.P.A.;

Mantenimento senza interventi di razionalizzazione società INDIRETTE:

IND_2 VUS COM S.R.L. (partecipata per il tramite di VALLE UMBRA SERVIZI S.P.A.);

IND_6 V-RETI GAS S.R.L. (partecipata per il tramite di VALLE UMBRA SERVIZI S.P.A.);

Cessione/Alienazione quote INDIRETTE:

IND_1 CONSORZIO PRODUZIONE CARNE BOVINA SOC. CONS. A R.L. IN BREVE CONSORZIO PRODUZIONE CARNE BOVINA S.C.R.L. (partecipata per il tramite di MATTATOIO VALLE UMBRA SUD S.P.A. IN LIQUIDAZIONE – IN CONCORDATO);

IND_4 CONNESI S.P.A. (partecipata per il tramite di VALLE UMBRA SERVIZI S.P.A.);

Liquidazione DIRETTE:

DIR_1 FOLIGNO IMPRESA LAVORO SVILUPPO S.R.L. IN FORMA ABBREVIATA: F.I.L.S. S.R.L. IN FALLIMENTO;

DIR_3 MATTATOIO VALLE UMBRA SUD S.P.A. IN LIQUIDAZIONE – IN CONCORDATO;

Liquidazione INDIRETTE

IND_3 VUS G.P.L. S.R.L. IN LIQUIDAZIONE (partecipata per il tramite di VALLE UMBRA SERVIZI S.P.A.);

IND 5 SET SOCIETA' PER L'ECCELLENZA DEL TERRITORIO CONSORTILE A R.L. IN LIQUIDAZIONE - (INATTIVA dal 2006) - (partecipata per il tramite di F.I.L.S. S.R.L. IN FALLIMENTO);

Dato atto, inoltre, che la partecipazione dell'ente, come esplicitato nella relazione tecnica a corredo del piano di razionalizzazione (allegato A), risulta ricompresa nelle società indirette della società partecipata Sviluppumbria S.p.A., la quale risulta in controllo analogo congiunto dal 2021 in conseguenza della DCC n. 44 del 29/06/2021 di approvazione della convenzione, le cui schede inoltrate dalla Sviluppumbria (protocollo n. 89633 del 28/11/2023) sono allegate alla relazione tecnica;

Vista la Relazione predisposta ai sensi dell'art. 20 comma 4 D.Lgs. n. 175/2016, in merito all'attuazione al 31/12/2022 dei piani di razionalizzazione delle partecipazioni precedentemente adottati dall'Ente, allegata al presente atto quale parte integrante e sostanziale, allegato "B", da cui si rileva, tra l'altro, che non risulta più detenuta la partecipazione in UMBRIA DIGITALE S.C. A R.L.;

Visto il Decreto Legislativo n. 201 del 23/12/2022 "Riordino della disciplina dei servizi pubblici locali di rilevanza economica";

Dato atto che a norma dell'art. 30 "Verifiche periodiche sulla situazione gestionale dei servizi pubblici locali" del D. Lgs. 201/2022, l'Ente deve predisporre la relazione annuale sulla gestione dei servizi pubblici locali a rilevanza economica, da aggiornare annualmente contestualmente all'analisi dell'assetto delle società partecipate di cui all'art. 20 del D. Lgs. n. 175/2016;

Dato atto che la ricognizione dei servizi di cui sopra è in corso di predisposizione e in questa sede si effettuerà un'analisi dei servizi svolti dalle sole partecipate dell'ente inserite nel piano di razionalizzazione (ART. 20 D.LGS. N. 175/2016) per poi inserire, quanto fin qui analizzato, nella ricognizione generale dei servizi.

Vista la RELAZIONE EX ART. 30 D.LGS. n. 201/2022, che costituisce allegato "C" al presente atto quale parte integrante e sostanziale, dalla quale risulta:

1) società partecipate che svolgono servizi pubblici locali a rilevanza economica:

- AFAM S.P.A. - gestione farmacie (analisi periodica del servizio effettuata);

- VALLE UMBRA SERVIZI S.P.A. - gestione servizio idrico e rifiuti (analisi del servizio effettuata dall'autorità competente con pubblicazione nel proprio sito istituzionale Link Servizio Idrico Integrato: <https://www.auriumbria.it/idrico/#ctsc-tab-content-art-30-d-lgs-n-201-2022> Link Servizio gestione integrata rifiuti: <https://www.auriumbria.it/rifiuti/#ctsc-tab-content-art-30-d-lgs-n-201-2022>);

- V-RETI GAS S.R.L. (partecipata per il tramite di VALLE UMBRA SERVIZI S.P.A.) - servizio distribuzione gas (da non rilevare ai sensi dell'art. 35 del D.L. 201/2022);

2) società partecipate che svolgono servizi strumentali:

- PUNTOZERO S.C. A R.L. - servizi e infrastrutture del sistema informativo;

3) società partecipate che svolgono servizi commerciali:

- VUS COM S.R.L. - commercializzazione gas metano;

- VUS G.P.L. S.R.L. IN LIQUIDAZIONE – commercializzazione GPL;

4) società partecipate che non svolgono servizi per l'Ente:

- SOCIETA' REGIONALE PER LO SVILUPPO ECONOMICO DELL'UMBRIA - SVILUPPUMBRIA S.P.A.;

5) società inattive, che non svolgono più attività o non più partecipate dall'Ente:

- CONNESI S.P.A. (partecipata per il tramite di VALLE UMBRA SERVIZI S.P.A.) - non più partecipata dall'Ente dal 28/06/2023;

- FOLIGNO IMPRESA LAVORO SVILUPPO S.R.L. IN FORMA ABBREVIATA: F.I.L.S. S.R.L. IN FALLIMENTO – non svolge più alcuna attività;

- SET SOCIETA' PER L'ECCELLENZA DEL TERRITORIO CONSORTILE A R.L. IN LIQUIDAZIONE - (INATTIVA dal 2006) - (partecipata per il tramite di F.I.L.S. S.R.L. IN FALLIMENTO);

- MATTATOIO VALLE UMBRA SUD S.P.A. IN LIQUIDAZIONE – IN CONCORDATO – non svolge più alcuna attività;

- CONSORZIO PRODUZIONE CARNE BOVINA SOC. CONS. A R.L. IN BREVE CONSORZIO PRODUZIONE CARNE BOVINA S.C.R.L. (partecipata per il tramite di MATTATOIO VALLE UMBRA SUD S.P.A. IN LIQUIDAZIONE – IN CONCORDATO) – non svolge più alcuna attività;

VISTO lo Statuto comunale;

VISTO il regolamento di contabilità;

VISTO il D.Lgs. n. 267/2000;

si propone quanto segue:

1. DI APPROVARE, tenuto conto di tutto quanto espresso in premessa e che qui si intende riportato, i seguenti elaborati allegati al presente atto quali parti integranti e sostanziali:

- la ricognizione delle partecipazioni societarie possedute dal Comune di Foligno alla data del 31 dicembre 2022 ed il relativo piano di razionalizzazione contenuti nell'allegato "A", corredato dalla RELAZIONE TECNICA SOCIETÀ' PARTECIPATE;

- la Relazione predisposta ai sensi dell'art. 20 comma 4 D.Lgs. n. 175/2016, in merito all'attuazione al 31/12/2022 dei piani di razionalizzazione delle partecipazioni precedentemente adottati dall'Ente, allegato "B";

- la RELAZIONE EX ART. 30 D.LGS. n. 201/2022 che costituisce allegato "C" al presente atto quale parte integrante e sostanziale;

2. DI DARE ATTO che il Comune di Foligno porrà in essere gli interventi dettagliati nel piano di cui all'allegato A per le motivazioni ivi riportate;

3. DI DEMANDARE agli uffici la comunicazione dei predetti dati secondo le modalità previste dalla legge;

4. DI TRASMETTERE la presente deliberazione a tutte le società partecipate dal Comune di Foligno;

INFINE, considerata l'urgenza, si propone di dichiarare, con separata votazione, la deliberazione di cui alla presente proposta, immediatamente eseguibile, ai sensi dell'art. 134, comma 4, del D.Lgs n. 267/2000.

05-12-2023

IL RESPONSABILE DEL PROCEDIMENTO

SIMONA PROIETTI

AREA SERVIZI FINANZIARI

PROPOSTA DI DELIBERAZIONE: PIANO DI RAZIONALIZZAZIONE DELLE SOCIETA' PARTECIPATE AI SENSI DELL'ART. 20 D.LGS 175/2016 ANNO 2023 - DATI AL 31/12/2022 E RELAZIONE EX ART. 30 D.LGS. N. 201/2022: APPROVAZIONE.

PARERE DI REGOLARITA' TECNICA

Ai sensi dell'art. 49, comma 1 del D.Lgs. n. 267/2000, si esprime parere Favorevole alla regolarità tecnica della proposta di deliberazione.

Foligno, 05-12-2023

AREA SERVIZI FINANZIARI
MICHELA MARCHI

Documento originale sottoscritto con firma digitale ai sensi dell' art.24 del D.Lgs. n. 82 del 07/03/2005

AREA SERVIZI FINANZIARI

PROPOSTA DI DELIBERAZIONE: PIANO DI RAZIONALIZZAZIONE DELLE SOCIETA'
PARTECIPATE AI SENSI DELL'ART. 20 D.LGS 175/2016 ANNO 2023 - DATI AL 31/12/2022 E
RELAZIONE EX ART. 30 D.LGS. N. 201/2022: APPROVAZIONE.

PARERE DI REGOLARITA' CONTABILE

Ai sensi dell'art. 49, comma 1 del D.Lgs. n. 267/2000, si esprime parere Favorevole alla regolarità contabile della proposta di deliberazione.

Foligno, 05-12-2023

**IL DIRIGENTE DELL'AREA SERVIZI
FINANZIARI
MICHELA MARCHI**

Documento originale sottoscritto con firma digitale ai sensi dell' art.24 del D.Lgs. n. 82 del 07/03/2005

Il presente atto viene letto, confermato e sottoscritto:

IL PRESIDENTE
LORENZO SCHIAREA

IL SEGRETARIO GENERALE
DOTT. GIUSEPPE BRUNO

Documento informatico sottoscritto con firma digitale ai sensi dell' Art. 24 del D.Lgs n. 82 del 07/03/2005

AREA SERVIZI FINANZIARI

PROPOSTA DI DELIBERAZIONE: PIANO DI RAZIONALIZZAZIONE DELLE SOCIETÀ
PARTECIPATE AI SENSI DELL'ART. 20 D.LGS 175/2016 ANNO 2023 - DATI AL 31/12/2022 E
RELAZIONE EX ART. 30 D.LGS. N. 201/2022: APPROVAZIONE.

PARERE DI REGOLARITA' TECNICA

Ai sensi dell'art. 49, comma 1 del D.Lgs. n. 267/2000, si esprime parere Favorevole alla regolarità
tecnica della proposta di deliberazione.

Foligno, 05-12-2023

AREA SERVIZI FINANZIARI
MICHELA MARCHI

Documento originale sottoscritto con firma digitale ai sensi dell' art.24 del D.Lgs. n. 82 del 07/03/2005

AREA SERVIZI FINANZIARI

PROPOSTA DI DELIBERAZIONE: PIANO DI RAZIONALIZZAZIONE DELLE SOCIETÀ
PARTECIPATE AI SENSI DELL'ART. 20 D.LGS 175/2016 ANNO 2023 - DATI AL 31/12/2022 E
RELAZIONE EX ART. 30 D.LGS. N. 201/2022: APPROVAZIONE.

PARERE DI REGOLARITA' CONTABILE

Ai sensi dell'art. 49, comma 1 del D.Lgs. n. 267/2000, si esprime parere Favorevole alla regolarità contabile della proposta di deliberazione.

Foligno, 05-12-2023

**IL DIRIGENTE DELL' AREA SERVIZI
FINANZIARI
MICHELA MARCHI**

Documento originale sottoscritto con firma digitale ai sensi dell' art.24 del D.Lgs. n. 82 del 07/03/2005



COMUNE DI FOLIGNO



**Piano di razionalizzazione
delle società partecipate,
ai sensi dell'art. 20 comma 2
D.Lgs. n. 175/2016.**

Dati relativi all'anno 2022

Allegato A

La Dirigente
Area Servizi Finanziari

Dott.ssa Michela Marchi

**LINEE DI INDIRIZZO PER LE RICOGNIZIONI E I PIANI DI
RAZIONALIZZAZIONE DEGLI ORGANISMI PARTECIPATI
DAGLI ENTI TERRITORIALI
(ART. 20 D.LGS. N. 175/2016)**

INDICE

INDICE

01. **SCHEDA ANAGRAFICA**

02. **RICOGNIZIONE DELLE SOCIETÀ PARTECIPATE**

- 02.01. Ricognizione delle società a partecipazione diretta
- 02.02. Ricognizione delle società a partecipazione indiretta
- 02.03. Grafico delle relazioni tra partecipazioni

REQUISITI TESTO UNICO DELLE SOCIETÀ A PARTECIPAZIONE PUBBLICA (T.U.S.P.)

03.

- 03.01. Finalità perseguite e attività ammesse (articoli 4 e 26)
- 03.02. Condizioni art. 20 co. 2

Schede 03.01 e 03.02 per ciascuna delle seguenti società a partecipazione DIRETTA:	
Dir_1	FOLIGNO IMPRESA LAVORO SVILUPPO S.R.L. IN FORMA ABBREVIATA: F.I.L.S. S.R.L. IN FALLIMENTO
Dir_2	AFAM S.P.A.
Dir_3	MATTATOIO VALLE UMBRA SUD S.P.A. IN LIQUIDAZIONE – IN CONCORDATO
Dir_4	VALLE UMBRA SERVIZI S.P.A.
Dir_5	PUNTOZERO S.C. A R.L.
Dir_6	SOCIETA' REGIONALE PER LO SVILUPPO ECONOMICO DELL'UMBRIA - SVILUPPUMBRIA S.P.A.

Schede 03.01 e 03.02 per ciascuna delle seguenti società a partecipazione INDIRETTA:	
Ind_1	CONSORZIO PRODUZIONE CARNE BOVINA SOC. CONS. A R.L. IN BREVE CONSORZIO PRODUZIONE CARNE BOVINA S.C.R.L.
Ind_2	VUS COM S.R.L.
Ind_3	VUS G.P.L. S.R.L.
Ind_4	CONNESI S.P.A.
Ind_5	SET SOCIETA' PER L'ECCELLENZA DEL TERRITORIO CONSORTILE A R.L. IN LIQUIDAZIONE - INATTIVA dal 2006
Ind_6	V-RETI GAS S.R.L.

04. **MANTENIMENTO SENZA INTERVENTI DI RAZIONALIZZAZIONE**

05. **AZIONI DI RAZIONALIZZAZIONE**

- 05.01. Contenimento costi (CASO NON SUSSISTENTE)
- 05.02. Cessione/Alienazione quote

Ind_1	CONSORZIO PRODUZIONE CARNE BOVINA SOC. CONS. A R.L. IN BREVE CONSORZIO PRODUZIONE CARNE BOVINA S.C.R.L.
Ind_4	CONNESI S.P.A.

05.03. Liquidazione

Dir_1	FOLIGNO IMPRESA LAVORO SVILUPPO S.R.L. IN FORMA ABBREVIATA: F.I.L.S. S.R.L. IN FALLIMENTO
Dir_3	MATTATOIO VALLE UMBRA SUD S.P.A. IN LIQUIDAZIONE – IN CONCORDATO
Ind_3	VUS G.P.L. S.R.L. IN LIQUIDAZIONE
Ind_5	SET SOCIETA' PER L'ECCELLENZA DEL TERRITORIO CONSORTILE A R.L. IN LIQUIDAZIONE - INATTIVA dal 2006

05.04. Fusione/Incorporazione (CASO NON SUSSISTENTE)

05.05. Riepilogo

06. **ELENCO MOTIVAZIONI**

RELAZIONE TECNICA SOCIETÀ PARTECIPATE

**LINEE GUIDA PER LE RICOGNIZIONI E I PIANI DI RAZIONALIZZAZIONE
DEGLI ORGANISMI PARTECIPATI DAGLI ENTI TERRITORIALI
(ART. 20 D.LGS. N. 175/2016)**

01. SCHEDA ANAGRAFICA

Tipologia Ente: Comune

Denominazione Ente: Foligno

**Codice fiscale
dell'Ente:** 00166560540

L'ente ha effettuato la revisione straordinaria ai sensi dell'art. 24, d.lgs. n. 175/2016 SI

Dati del referente/responsabile per la compilazione del piano

Dirigente Area Servizi
Finanziari Dott.ssa

Nome:

MICHELA

Cognome:

MARCHI

Recapiti:

Indirizzo:

Piazza della Repubblica 10 - 06034 Foligno

Telefono:

Centralino: Tel 0742.330001;
Diretto: 0742.330704

Fax:

0742.330735

Posta elettronica:

PEC: comune.foligno@postacert.umbria.it; E-MAIL: michela.marchi@comune.foligno.pg.it

02. RICOGNIZIONE DELLE SOCIETÀ PARTECIPATE

Se l'ente partecipa al capitale di una società sia direttamente sia indirettamente, compilare sia la scheda 02.01. sia la scheda 02.02.

02.01. Ricognizione delle società a partecipazione diretta

Progressivo	Codice fiscale società	Denominazione società	Anno di costituzione	Stato	Anno di inizio della procedura	% Quota di partecipazione	Attività svolta	Partecipazione di controllo	Società in house	Quotata (ai sensi del d.lgs. n. 175/2016)	Holding pura	Art. 11 comma 6 lett. J del D.Lgs.vo 118/2011
A	B	C	D	E	F	G	H	I	J	K	L	M
Dir_1	02360460543	FOLIGNO IMPRESA LAVORO SVILUPPO S.R.L. IN FORMA ABBREVIATA: F.I.L.S. S.R.L. IN FALLIMENTO	1999	Sono in corso procedure concorsuali (fallimento, amministrazioni straordinarie, ecc.)	2019	100,00	Attività non specializzate di lavori edili (muratori) (F.43.39.01); Installazione di impianti elettrici in edifici o in altre opere di costruzione (inclusa manutenzione e riparazione) (F.43.21.01); Installazione di impianti idraulici, di riscaldamento e di condizionamento dell'aria (inclusa manutenzione e riparazione) in edifici o in altre opere di costruzione (F.43.22.01); Installazione di impianti di spegnimento antincendio (inclusi quelli integrati e la manutenzione e riparazione) (F.43.22.03); Altri servizi di sostegno alle imprese nca (N. 82.99.99); Installazione di impianti idraulici, di riscaldamento e di condizionamento dell'aria (inclusa manutenzione e riparazione) (F.43.22); Trasporto merci su strada (H.49.41)	SI	SI	NO	NO	Relativamente alla società FOLIGNO IMPRESA LAVORO SVILUPPO S.R.L. IN FALLIMENTO, partecipata dall'ente al 100%, che con provvedimento del TRIBUNALE DI SPOLETO n. 58 del 13/11/2019 è stata dichiarata in fallimento ed è stato nominato il Curatore Fallimentare, si comunica che alla data del 31/10/2019, data fino alla quale sono maturati crediti e debiti prima della pubblicazione della procedura, come rilevato anche dal curatore, la situazione risultante era la seguente: - crediti dell'ente nei confronti della partecipata sono pari ad € 1.053.868,97 di cui € 989.876,24 derivanti da crediti di natura tributaria, € 63.697,00 derivanti da interessi di mora, € 295,73 di altra natura. - debiti dell'ente nei confronti della partecipata sono pari ad € 95.021,28 di cui € 91.804,31 derivanti da debiti contratto di locazione immobile destinato a magazzino (per il periodo dal dicembre 2018 ad ottobre 2019), € 3.010,67 derivanti da debiti commerciali ed € 206,30 di altra natura. L'ente, tramite il Servizio Avvocatura, ha effettuato la richiesta di ricorso per ammissione al passivo previa compensazione; il giudice delegato ha approvato lo stato passivo e con ordinanza del Tribunale di Spoleto ha accolto la compensazione pertanto la situazione alla data del 04/05/2022 è la seguente: - crediti dell'ente nei confronti della partecipata sono pari ad € 958.847,69 di cui € 894.854,96 derivanti da crediti di natura tributaria, € 63.697,00 derivanti da interessi di mora, € 295,73 di altra natura. - debiti dell'ente nei confronti della partecipata sono pari ad € 0,00 in quanto compensati. Si fa presente che il credito vantato dall'ente, in ottemperanza alla normativa contabile, è completamente coperto dal FCDE (Fondo crediti dubbia esigibilità). SITUAZIONE INVARIATA
Dir_2	02204070540	AFAM S.P.A.	1988	Attiva		83,68	Commercio al dettaglio di medicinali in esercizi specializzati (G.47.73)	SI	NO	NO	NO	Al 31/12/2022 la situazione debito credito risultava asseverata dai rispettivi organi di revisione e riallineata senza discordanze.
Dir_3	02105050542	MATTATOIO VALLE UMBRA S.P.A. IN LIQUIDAZIONE CONCORDATO	1995	Sono in corso procedure di liquidazione volontaria o scioglimento	2012	64,25	LAVORAZIONE E CONSERVAZIONE DI CARNE E PRODUZIONE DI PRODOTTI A BASE DI CARNE (C.10.1) Commercio all'ingrosso di carne fresca, congelata e surgelata (G.46.32.1)	SI	NO	NO	NO	
Dir_4	02569060540	VALLE UMBRA SERVIZI S.P.A.	2001	Attiva		47,35	RACCOLTA, TRATTAMENTO E FORNITURA DI ACQUA (E.36) GESTIONE DELLE RETI FOGNARIE (E.37) Raccolta di rifiuti solidi non pericolosi (E.38.11) Trattamento e smaltimento di altri rifiuti non pericolosi (E.38.21.09)	SI	SI	NO	NO	Al 31/12/2022 la situazione debito credito risultava asseverata dai rispettivi organi di revisione e riallineata con discordanze relativamente ai crediti dell'ente per € 33.324,68 per indennità di disagio ambientale 2021 e 2022 e con discordanze per debiti dell'ente per € 1.240,61 relativi a importi non inseriti in nota dalla società e lievi differenze per il servizio gestione dei rifiuti urbani e assimilati. Alla data del 04/12/2023 la situazione, risulta allineata per i debiti con il ricevimento delle fatture e la loro liquidazione o con fatture ancora da ricevere, risulta ancora non allineata per i crediti in quanto si è in attesa delle deliberazioni dell'autorità di ambito (AURI) di definizione degli importi definitivi dell'indennità di disagio ambientale.
Dir_5	02915750547	PUNTOZERO S.C. A R.L.	2022	Attiva		1,798	Servizi di fotocopiatura, preparazione di documenti e altre attività di supporto specializzate per le funzioni d'ufficio nca (N.82.19.09); Altre attività dei servizi connessi alle tecnologie dell'informatica (J.62.09); Elaborazione dati (J.63.11.1); Costruzione di opere di pubblica utilità per l'energia elettrica e le telecomunicazioni (F.42.22); Altre attività connesse alle telecomunicazioni nca (J.61.90.99); Consulenza nel settore delle tecnologie dell'informatica (J.62.02)	NO	SI	NO	NO	Al 31/12/2022 la situazione debito credito risultava asseverata dai rispettivi organi di revisione e riallineata senza discordanze relativamente ai crediti dell'ente e con discordanze per debiti dell'ente per € 5.011,39 relativi a importi non inseriti in nota dalla società per € 3.919,36 nota di credito da ricevere per 1.992,02 e fattura in verifica per € 900,00 . Alla data del 04/12/2023 la situazione, risulta allineata.
Dir_6	00267120541	SOCIETÀ REGIONALE PER LO SVILUPPO ECONOMICO DELL'UMBRIA SVILUPPUMBRIA S.P.A.	1973	Attiva		1,16	Altre attività di consulenza imprenditoriale e altra consulenza amministrativo-gestionale e pianificazione aziendale (M.70.22.09) Attività dei consorzi di garanzia collettiva fidi (K.64.92.01) Attività di merchant bank (K.64.99.3)	NO	SI	NO	NO	Al 31/12/2022 la situazione debito credito risultava asseverata dai rispettivi organi di revisione e riallineata senza discordanze con debiti-crediti reciproci pari a zero.

Le società a partecipazione diretta (quotate e non quotate) sono sempre oggetto di ricognizione, anche se non controllate dall'ente.

Colonna B: Inserire codice di 11 cifre per le società aventi sede in Italia; codice di 11 cifre seguito da "E" per le società aventi sede all'estero.

Colonna C: Inserire la ragione sociale comprensiva della forma giuridica.

Colonna F: Selezionare l'anno dal menù a tendina solo se nel campo "stato" è stata selezionata una delle seguenti opzioni: "cessata"; "sospesa"; "Sono in corso procedure concorsuali"; "Sono in corso procedure di liquidazione volontaria o scioglimento".

Colonna G: Inserire valori comprensivi di decimali.

Colonna H: Inserire una descrizione sintetica della/e attività effettivamente svolta/e.

Colonna I: Indicare se la partecipazione detenuta dall'amministrazione è di controllo ai sensi dell'art. 2359 c.c.

Colonna J: Indicare "SI" se l'amministrazione esercita il controllo analogo o più Amministrazioni esercitano il controllo analogo congiunto.

Colonna K: Indicare "SI" se la società emette azioni quotate in mercati regolamentati; se ha emesso strumenti finanziari quotati in mercati regolamentati; se sia partecipata da società quotate o che hanno emesso strumenti finanziari quotati.

Colonna L: Indicare "SI" se la società ha come oggetto sociale esclusivo la gestione delle partecipazioni societarie per conto dell'amministrazione.

Colonna M: Inserita sulla base delle indicazioni nota Corte dei Conti protocollo n. 2453 del 27/11/2019 (ns. prot. 88583 del 04/12/2019)

02. RICOGNIZIONE DELLE SOCIETÀ PARTECIPATE

02.02. Ricognizione delle società a partecipazione indiretta

Progressivo	Codice fiscale società	Denominazione società	Anno di costituzione	Stato	Anno di inizio della procedura	Denominazione società/organismo tramite	% Quota di partecipazione società/organismo tramite	% Quota di partecipazione indiretta Amministrazione	Attività svolta	Partecipazione di controllo	Società in house	Quotata (ai sensi del d.lgs. n. 175/2016)	Art. 11 comma 6 lett. J del D.Lgs.vo 118/2011
A	B	C	D	E	F	G	H	I	J	K	L	M	N
Ind_1	02895340541	CONSORZIO PRODUZIONE CARNE BOVINA SOC. CONS. A R.L. IN BREVE CONSORZIO PRODUZIONE CARNE BOVINA S.C.R.L.	2006	Attiva		MATTATOIO VALLE UMBRA SUD S.P.A. IN LIQUIDAZIONE - IN CONCORDATO	4,34	2,78845	Esecuzione del contratto di filiera con il MIPAAF per la realizzazione di progetto integrato a livello interprofessionale nella filiera del "vitellone italiano da carne" - M.70.21 - Pubbliche relazioni e comunicazioni	NO	NO	NO	Situazione debito credito approvata a rendiconto 2019 con DCC n. 23 del 25/06/2020 Allegato D "RELAZIONE DELL'ORGANO ESECUTIVO AL RENDICONTO DELLA GESTIONE COMPRENSIVA DELLA NOTA INFORMATIVA CONTENENTE LA VERIFICA DEI CREDITI E DEI DEBITI RECIPROCI TRA ENTE LOCALE E SOCIETÀ PARTECIPATE - ORGANISMI PARTECIPATI"
Ind_2	02635680545	VUS COM S.R.L.	2002	Attiva		VALLE UMBRA SERVIZI S.P.A.	100,00	47,35	COMMERCIO DI GAS DISTRIBUITO MEDIANTE CONDOTTE (D.35.23); COMMERCIO DI ENERGIA ELETTRICA (D.35.14)	SI	NO	NO	Al 31/12/2022 la situazione debito credito risultava asseverata dai rispettivi organi di revisione e riallineata con discordanze relative a: 1) crediti dell'ente non riscontrati dalla società per € 678,00 (recupero danni patrimoniali), per € 5.000,00 (trasferimenti e contributi) e non riscontrati dall'ente per € 2.578,96 (affitto ottobre); 2) debiti dell'ente non riscontrati dalla società per € 33,00. Alla data del 04/12/2023 la situazione relativa ai crediti (riscossione di quanto risultante all'ente) e debiti dell'ente risulta riallineata.
Ind_3	02722750540	VUS G.P.L. S.R.L. IN LIQUIDAZIONE	2004	Attiva		VALLE UMBRA SERVIZI S.P.A.	51,00	24,1485	PRODUZIONE DI GAS; DISTRIBUZIONE DI COMBUSTIBILI GASSOSI MEDIANTE CONDOTTE (D.35.2)	NO	NO	NO	Al 31/12/2022 la situazione debito credito risultava asseverata dai rispettivi organi di revisione e riallineata per i debiti dell'ente e riallineata con discordanze per i crediti relativi ad € 1.948,58 registrati in più dall'ente per canoni utilizzo reti gas GPL. Alla data del 04/12/2023 la situazione relativa ai crediti dell'ente risulta riallineata con l'emissione delle fatture.
Ind_4	02679370540	CONNESI S.P.A.	2003	Attiva		VALLE UMBRA SERVIZI S.P.A.	12,50	5,91875	Telecomunicazioni fisse (J.61.1); Installazione di impianti elettrici in edifici o in altre opere di costruzione (inclusa manutenzione e riparazione) (F.43.21.01); Installazione di impianti elettronici (inclusa manutenzione e riparazione) (F.43.21.02); Installazione di impianti per la distribuzione del gas (inclusa manutenzione e riparazione) (F.43.22.02); Commercio al dettaglio di apparecchiature per le telecomunicazioni e la telefonia in esercizi specializzati (G.47.42); Altre attività dei servizi connessi alle tecnologie dell'informatica (J.62.09.09); Hosting e fornitura di servizi applicativi (asp) (J.63.11.3)	NO	NO	NO	Al 31/12/2022 la situazione debito credito risultava asseverata dai rispettivi organi di revisione e riallineata senza discordanze.
Ind_5	02594110542	SET SOCIETÀ PER L'ECELLENZA DEL TERRITORIO CONSORTILE A R.L. IN LIQUIDAZIONE - INATTIVA dal 2006	2002	Inattiva	2006	FOLIGNO IMPRESA LAVORO SVILUPPO S.R.L. IN FORMA ABBREVIATA: F.I.L.S. S.R.L. IN FALLIMENTO	7,69	7,69	P.85.59.2 - Corsi di formazione e corsi di aggiornamento professionale; M.72.1 Ricerca e sviluppo sperimentale nel campo delle scienze naturali e dell'ingegneria	NO	NO	NO	
Ind_6	03855710541	V-RETI GAS S.R.L.	2022	Attiva		VALLE UMBRA SERVIZI S.P.A.	100,00	47,35	D.35.22.00 - Distribuzione di combustibili gassosi mediante condotte	SI	NO	NO	Al 31/12/2022 la situazione debito credito risultava asseverata dai rispettivi organi di revisione e riallineata senza discordanze.

Le società a partecipazione indiretta (quotate e non quotate) sono oggetto di ricognizione solo se detenute dall'ente per il tramite di una società/organismo sottoposto a controllo da parte dello stesso.

Colonna B: Inserire codice di 11 cifre per le società aventi sede in Italia; codice di 11 cifre seguito da "E" per le società aventi sede all'estero.

Colonna C: Inserire la ragione sociale comprensiva della forma giuridica.

Colonna F: Selezionare l'anno dal menù a tendina solo se nel campo "stato" è stata selezionata una delle seguenti opzioni: "cessata"; "sospesa"; "Sono in corso procedure concorsuali"; "Sono in corso procedure di liquidazione volontaria o scioglimento".

Colonna G: Inserire la denominazione delle società/organismi (1 o +) attraverso le quali l'ente partecipa alle medesime. Per le indirette di livello successivo, inserire la denominazione delle società/organismi partecipanti (1 o +) del livello immediatamente precedente.

Colonna H: Indicare separatamente ciascuna quota di partecipazione (comprensiva di decimali) qualora la partecipazione sia detenuta attraverso 2 o + società/organismi tramite.

Colonna I: Indicare una unica quota di partecipazione (comprensiva di decimali) determinata in proporzione alla quote di partecipazione dei livelli precedenti.

Colonna J: Inserire una descrizione sintetica della/e attività effettivamente svolta/e.

Colonna K: Indicare se la partecipazione detenuta dall'amministrazione è di controllo ai sensi dell'art. 2359 c.c.

Colonna L: Indicare "SI" se l'Amministrazione esercita il controllo analogo o più Amministrazioni esercitano il controllo analogo congiunto.

Colonna M: Indicare "SI" se la società emette azioni quotate in mercati regolamentati; se ha emesso strumenti finanziari quotati in mercati regolamentati;

se sia partecipata da società quotate o che hanno emesso strumenti finanziari quotati.

Colonna N: Inserita sulla base delle indicazioni nota Corte dei Conti protocollo n. 2453 del 27/11/2019 (ns. prot. 88583 del 04/12/2019)

02. RICOGNIZIONE DELLE SOCIETÀ PARTECIPATE

02.03. Grafico delle relazioni tra partecipazioni

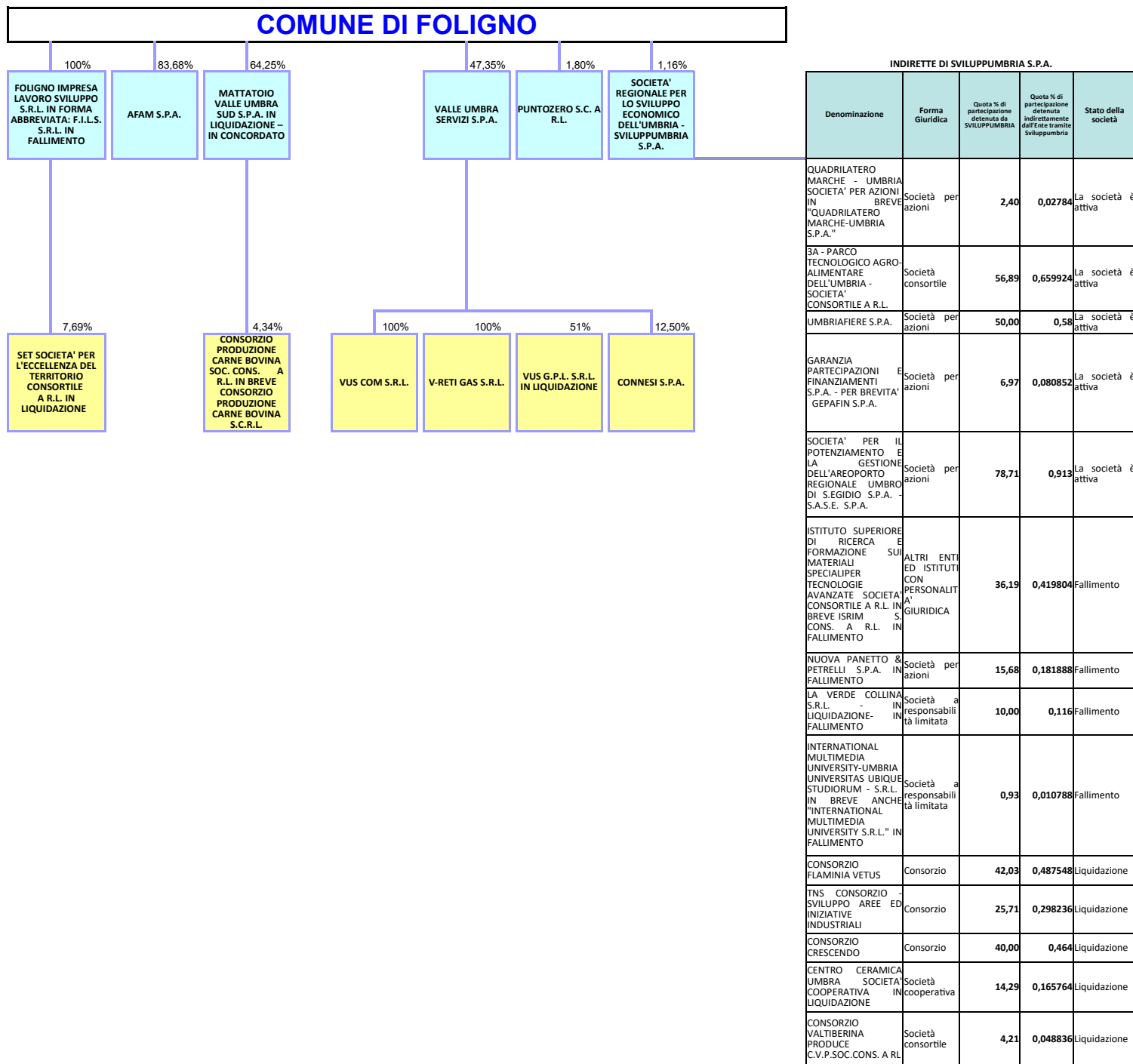

03. REQUISITI TESTO UNICO DELLE SOCIETÀ A PARTECIPAZIONE PUBBLICA

03.01. Finalità perseguite e attività ammesse (articoli 1, 4 e 26)

Compilare una scheda per ciascuna società

Progressivo società partecipata:	Dir_1	(a)
Denominazione società partecipata:	FOLIGNO IMPRESA LAVORO SVILUPPO S.R.L. IN FORMA ABBREVIATA: F.I.L.S. S.R.L. IN FALLIMENTO	(b)
Tipo partecipazione:	Diretta	(c)
Attività svolta:	Attività non specializzate di lavori edili (muratori) (F.43.39.01); Installazione di impianti elettrici in edifici o in altre opere di costruzione (inclusa manutenzione e riparazione) (F.43.21.01); Installazione di impianti idraulici, di riscaldamento e di condizionamento dell'aria (inclusa manutenzione e riparazione) in edifici o in altre opere di costruzione (F.43.22.01); Installazione di impianti di spegnimento antincendio (inclusi quelli integrati e la manutenzione e riparazione) (F.43.22.03); Altri servizi di sostegno alle imprese nca (N. 82.99.99); Installazione di impianti idraulici, di riscaldamento e di condizionamento dell'aria (inclusa manutenzione e riparazione) (F.43.22); Trasporto merci su strada (H.49.41)	(d)

Indicare se la società:

- È a partecipazione pubblica di diritto singolare (art. 1 co. 4)	NO
- Rientra nell'Allegato "A" del d.lgs. n. 175/2016 (art. 26, co. 2)	NO
- Ha come oggetto esclusivo la gestione di fondi europei per conto dello Stato o delle Regioni, ovvero la realizzazione di progetti di ricerca finanziati dalle istituzioni dell'Unione Europea (art. 26, co. 2)	NO
- È stata esclusa, con deliberazione adottata ai sensi dell'art. 4 co. 9, secondo periodo, dall'applicazione totale o parziale delle disposizioni del medesimo articolo (solo per le società partecipate dalle Regioni/Prov. Aut.)	-
- È destinataria dei provvedimenti di cui al d.lgs. n. 159/2011 (art. 26, co. 12-bis)	NO
- È autorizzata alla gestione delle case da gioco, ai sensi della legislazione vigente (art. 26, co. 12-sexies)	NO
Qualora non sia stata selezionata alcuna delle opzioni indicate ai punti precedenti, indicare se la società:	
- È costituita in attuazione dell'art. 34 del regolamento CE n. 13/2013 - Gruppi d'Azione Locale (art. 4, co. 6)	NO
- Ha per oggetto sociale prevalente la gestione di spazi fieristici e l'organizzazione di eventi fieristici (art. 4, co. 7)	NO
- Ha per oggetto sociale prevalente la realizzazione e la gestione di impianti di trasporto a fune per la mobilità turistico-sportiva in aree montane (art. 4, co. 7)	NO
- Ha per oggetto sociale prevalente la produzione di energia da fonti rinnovabili (art. 4, co. 7)	NO
- Ha caratteristiche di spin off o di start up universitario, o analoghe a quelle degli enti di ricerca, ovvero gestisce aziende agricole con funzioni didattiche (art. 4, co. 8)	NO
- Produce un servizio di interesse generale a rete (di cui all'art. 3-bis del d.l. 138/2011) fuori dall'ambito territoriale di riferimento, con affidamento dei servizi, in corso e nuovi, tramite procedure ad evidenza pubblica (art. 4, co. 9-bis)	NO
- Produce beni e servizi strettamente necessari per il perseguimento delle finalità istituzionali dell'ente (art. 4, co. 1)	SI
- Produce un servizio di interesse generale (art. 4, co. 2, lett. a)	NO
- Progetta e realizza un'opera pubblica sulla base di un accordo di programma fra amministrazioni pubbliche (art. 4, co. 2, lett. b)	NO
- Realizza e gestisce un'opera pubblica ovvero organizza e gestisce un servizio di interesse generale attraverso un contratto di partenariato pubblico/privato (art. 4, co. 2, lett. c)	NO
- Produce beni o servizi strumentali all'ente o agli enti pubblici partecipanti o allo svolgimento delle loro funzioni (art. 4, co. 2, lett. d)	SI
- Svolge servizi di committenza (art. 4, co. 2, lett. e)	NO
- Valorizza il patrimonio immobiliare dell'amministrazione partecipante (art. 4, co. 3)	NO

Indicare le motivazioni della riconducibilità o meno ai vincoli di scopo di cui al co. 1 o ad una delle attività di cui ai commi 2 e 3, anche con riferimento alle società che svolgono le attività di cui ai commi 6, 7, 8:

La Società è stata posta in liquidazione con atto di Consiglio n. 30 del 27/06/2016. Ha svolto attività per l'ente riconducibili all'auto-produzione di servizi strumentali all'ente: Servizi di global service per la manutenzione del patrimonio, manutenzione verde pubblico, gestione e manutenzione dei cimiteri comunali, global service manutentivo delle aree di emergenza, servizio pubbliche affissioni e relative attività di liquidazione, accertamento e riscossione, servizio di portierato/reception, movimentazione posta, pulizia bagni pubblici, custodia del magazzino e dell'archivio di deposito, servizi tecnici relativi agli eventi presso gli Auditorium della città. Nel corso del 2018 tutti i servizi, strettamente necessari al perseguimento delle finalità istituzionali dell'Ente, sono stati affidati mediante procedure ad evidenza pubblica, pertanto la società non svolge più alcun servizio. Inoltre con provvedimento TRIBUNALE DI SPOLETO n. 58 del 13/11/2019 la società è stata dichiarata in fallimento ed è stato nominato il Curatore Fallimentare.

(a): Inserire uno dei progressivi già indicati nelle schede di ricognizione (02.01; 02.02).

(b): Inserire la ragione sociale come indicata nelle schede di ricognizione (02.01; 02.02).

(c): Indicare il tipo di partecipazione distinguendo i casi in cui la società sia partecipata direttamente, indirettamente (tramite altra società/organismo), ovvero in parte direttamente e in parte indirettamente.

(d): Inserire l'attività come indicata nelle schede di ricognizione (02.01; 02.02).

03. REQUISITI TESTO UNICO DELLE SOCIETÀ A PARTECIPAZIONE PUBBLICA

03.02. Condizioni art. 20, co. 2

Compilare una scheda per ciascuna società

Progressivo società partecipata: (a)

Denominazione società partecipata: (b)

Tipo partecipazione: (c)

Attività svolta: (d)

Indicare i seguenti dati con riferimento all'esercizio 2022: **SOCIETÀ' IN FALLIMENTO**

Numero medio dipendenti (e)	0,00
Numero amministratori	2
di cui nominati dall'Ente	1
Numero componenti (effettivi) organo di controllo	3
di cui nominati dall'Ente	3

1 CURATORE FALLIMENTARE
1 LIQUIDATORE

Importi in euro

Costo del personale (f)	
Compensi amministratori	
Compensi componenti organo di controllo	

Importi in euro

RISULTATO D'ESERCIZIO (g)	
2022	
2021	
2020	
2019	
2018	-284.901,00

Importi in euro

FATTURATO (Valore della produzione - voce A1 e A5 del conto economico)	
2022	
2021	
2020	
FATTURATO MEDIO	

Sussistenza delle condizioni di cui all'art. 20, co. 2:

- La partecipazione societaria non rientra in alcuna delle categorie di cui all'art. 4 (art. 20, co. 2, lett. a)
- Società priva di dipendenti o con numero di amministratori superiore a quello dei dipendenti (art. 20, co. 2, lett. b)
- Svolgimento di attività analoghe o similari a quelle svolte da altre società partecipate o da enti pubblici strumentali (art. 20, co. 2, lett. c)

Indicare quali società/enti strumentali:

- Fatturato medio non superiore a 1.000.000 euro nel triennio precedente (art. 20, co. 2, lett. d e art. 26, co. 12-quinquies)
- Perdite in 4 dei 5 esercizi precedenti (per società che non gestiscono un servizio di interesse generale) (art. 20, co. 2, lett. e)
- Necessità di contenimento dei costi di funzionamento (art. 20, co. 2, lett. f)
- Necessità di aggregazione con altre società aventi ad oggetto le attività consentite all'art. 4 (art. 20, co. 2, lett. g)

Indicare le motivazioni della sussistenza o meno delle condizioni di cui ai punti precedenti:

La Società è stata posta in liquidazione con atto di Consiglio n. 30 del 27/06/2016 a seguito dell'azzeramento del Capitale Sociale e della mancanza dei presupposti per un'operazione di ricapitalizzazione in base agli articoli 2484 e segg. del codice civile stante l'assenza delle possibili condizioni per il proseguimento dell'attività societaria in condizioni di equilibrio economico/finanziario (rif. art. 20, co. 2, lett. f) e per la conservazione del valore degli assets aziendali. Conseguentemente non è stata prevista alcuna ipotesi di aggregazione con altre società. Nel corso del 2018 tutti i servizi, strettamente necessari al perseguimento delle finalità istituzionali dell'Ente, sono stati affidati mediante procedure ad evidenza pubblica, pertanto la società non svolge più alcun servizio.

Azioni da intraprendere:

La Società è stata posta in liquidazione con atto di Consiglio n. 30 del 27/06/2016. Con provvedimento del TRIBUNALE DI SPOLETO n. 58 del 13/11/2019 la società è stata dichiarata in fallimento ed è stato nominato il Curatore Fallimentare. L'Ente ha effettuato tutte le procedure per l'insinuazione al passivo ed è stato ammesso allo stesso, secondo i privilegi e gli importi richiesti. L'Ente con nota prot. 6730 del 31-01-2022 ha notificato al curatore fallimentare il piano di razionalizzazione approvato con DCC N. 85 del 28/12/2021, richiedendogli di agevolare la chiusura della procedura di fallimento della società. Il Curatore ha riscontrato la richiesta con nota acquisita al prot. N. 10655 in data 14-02-2022, informando che la procedura fallimentare stava procedendo con la verifica dello stato passivo, al fine di determinare l'ammontare completo dei debiti e con il recupero dei crediti; gli stessi importi corrispondono a quanto riportato nella contabilità dell'ente, approvati nell'allegato D al Rendiconto 2021 (DCC N. 18/2022) e indicati nel presente piano alla colonna M della scheda "02.01_Ricognizione_Dirette". Con la stessa nota il Curatore ha altresì comunicato la messa in vendita del capannone di proprietà, unico bene degno di valore della procedura. Con deliberazione n. 31 del 10/06/2022 il Consiglio Comunale ha disposto la partecipazione del Comune di Foligno al procedimento esecutivo immobiliare n. 58/2019 del Tribunale di Spoleto relativo alla vendita all'asta dell'immobile sito in Foligno, Località Pacliana, via Cataleni, oltre alla corte esclusiva, destinato ad archivio, deposito e magazzino comunali. L'Ente è risultato aggiudicatario dell'asta ed è divenuto proprietario dell'immobile come risulta dall'atto notarile stipulato in data 25/10/2022. In data 20/11/2023 con protocollo n. 87205 l'Ente ha ricevuto il progetto di riparto n. 1 del fallimento; con nota del 30/11/2023 protocollo n. 90596 l'ente, non risultando alcuni crediti correttamente inseriti nel verbale di esame e di formazione dello stato del passivo, ha esposto reclamo ai sensi dell'art. 36 e 110 legge fallimentare al progetto di riparto n. 1 rimanendo in attesa di riscontro da parte del curatore fallimentare.

(a): Inserire uno dei progressivi già indicati nelle schede di ricognizione (02.01; 02.02).

(b): Inserire la ragione sociale come indicata nelle schede di ricognizione (02.01; 02.02).

(c): Indicare il tipo di partecipazione distinguendo i casi in cui la società sia partecipata direttamente, indirettamente (tramite altra società/organismo), ovvero in parte direttamente e in parte indirettamente.

(d): Inserire l'attività svolta come indicata nelle schede di ricognizione (02.01; 02.02).

(e): Inserire il numero medio di dipendenti come da nota integrativa al bilancio.

(f): Inserire la voce B9 del Conto economico.

(g): Inserire il risultato d'esercizio al netto delle imposte.

03. REQUISITI TESTO UNICO DELLE SOCIETÀ A PARTECIPAZIONE PUBBLICA

03.01. Finalità perseguite e attività ammesse (articoli 4 e 26)

Compilare una scheda per ciascuna società

Progressivo società partecipata: (a)

Denominazione società partecipata: (b)

Tipo partecipazione: (c)

Attività svolta: (d)

Indicare se la società:

- | | |
|---|---------------------------------|
| - È a partecipazione pubblica di diritto singolare (art. 1 co. 4) | <input type="text" value="NO"/> |
| - Rientra nell'Allegato "A" del d.lgs. n. 175/2016 (art. 26, co. 2) | <input type="text" value="NO"/> |
| - Ha come oggetto esclusivo la gestione di fondi europei per conto dello Stato o delle Regioni, ovvero la realizzazione di progetti di ricerca finanziati dalle istituzioni dell'Unione Europea (art. 26, co. 2) | <input type="text" value="NO"/> |
| - È stata esclusa, con deliberazione adottata ai sensi dell'art. 4 co. 9, secondo periodo, dall'applicazione totale o parziale delle disposizioni del medesimo articolo (solo per le società partecipate dalle Regioni/Prov. Aut.) | <input type="text" value="-"/> |
| - È destinataria dei provvedimenti di cui al d.lgs. n. 159/2011 (art. 26, co. 12-bis) | <input type="text" value="NO"/> |
| - È autorizzata alla gestione delle case da gioco, ai sensi della legislazione vigente (art. 26, co. 12-sexies) | <input type="text" value="NO"/> |
| Qualora non sia stata selezionata alcuna delle opzioni indicate ai punti precedenti, indicare se la società: | |
| - È costituita in attuazione dell'art. 34 del regolamento CE n. 13/2013 - Gruppi d'Azione Locale (art. 4, co. 6) | <input type="text" value="NO"/> |
| - Ha per oggetto sociale prevalente la gestione di spazi fieristici e l'organizzazione di eventi fieristici (art. 4, co. 7) | <input type="text" value="NO"/> |
| - Ha per oggetto sociale prevalente la realizzazione e la gestione di impianti di trasporto a fune per la mobilità turistico-sportiva in aree montane (art. 4, co. 7) | <input type="text" value="NO"/> |
| - Ha per oggetto sociale prevalente la produzione di energia da fonti rinnovabili (art. 4, co. 7) | <input type="text" value="NO"/> |
| - Ha caratteristiche di spin off o di start up universitario, o analoghe a quelle degli enti di ricerca, ovvero gestisce aziende agricole con funzioni didattiche (art. 4, co. 8) | <input type="text" value="NO"/> |
| - Produce un servizio di interesse generale a rete (di cui all'art. 3-bis del d.l. 138/2011) fuori dall'ambito territoriale di riferimento, con affidamento dei servizi, in corso e nuovi, tramite procedure ad evidenza pubblica (art. 4, co. 9-bis) | <input type="text" value="NO"/> |
| - Produce beni e servizi strettamente necessari per il perseguimento delle finalità istituzionali dell'ente (art. 4, co. 1) | <input type="text" value="SI"/> |
| - Produce un servizio di interesse generale (art. 4, co. 2, lett. a) | <input type="text" value="SI"/> |
| - Progetta e realizza un'opera pubblica sulla base di un accordo di programma fra amministrazioni pubbliche (art. 4, co. 2, lett. b) | <input type="text" value="NO"/> |
| - Realizza e gestisce un'opera pubblica ovvero organizza e gestisce un servizio di interesse generale attraverso un contratto di partenariato pubblico/privato (art. 4, co. 2, lett. c) | <input type="text" value="NO"/> |
| - Produce beni o servizi strumentali all'ente o agli enti pubblici partecipanti o allo svolgimento delle loro funzioni (art. 4, co. 2, lett. d) | <input type="text" value="NO"/> |
| - Svolge servizi di committenza (art. 4, co. 2, lett. e) | <input type="text" value="NO"/> |
| - Valorizza il patrimonio immobiliare dell'amministrazione partecipante (art. 4, co. 3) | <input type="text" value="NO"/> |

Indicare le motivazioni della riconducibilità o meno ai vincoli di scopo di cui al co. 1 o ad una delle attività di cui ai commi 2 e 3, anche con riferimento alle società che svolgono le attività di cui ai commi 6, 7, 8:

Le farmacie integrano un'organizzazione strumentale di cui il Servizio Sanitario si avvale per l'esercizio del compito di servizio pubblico loro assegnato dal legislatore. La distribuzione dei farmaci è una finalità espressa del SSN e costituisce senz'altro parametro per i livelli essenziali di assistenza; l'esercizio dell'attività di assistenza farmaceutica rappresenta un cardine della "materia" diritto alla salute, garantito e assicurato, nel nostro ordinamento, dallo Stato e dalle Regioni, le quali la esercitano a mezzo delle proprie strutture sanitarie locali. Trattasi di società che gestisce il servizio di farmacia che può essere considerato di interesse generale sia per la funzione sociale svolta mediante la gestione di dispensari di farmaci nelle zone montane che per l'assistenza al cliente, sempre più puntuale, anche mediante servizi di primo intervento, e attenzione crescente al settore geriatrico.

(a): Inserire uno dei progressivi già indicati nelle schede di ricognizione (02.01; 02.02).

(b): Inserire la ragione sociale come indicata nelle schede di ricognizione (02.01; 02.02).

(c): Indicare il tipo di partecipazione distinguendo i casi in cui la società sia partecipata direttamente, indirettamente (tramite altra società/organismo), ovvero in parte direttamente e in parte indirettamente.

(d): Inserire l'attività come indicata nelle schede di ricognizione (02.01; 02.02).

03. REQUISITI TESTO UNICO DELLE SOCIETÀ A PARTECIPAZIONE PUBBLICA

03.02. Condizioni art. 20, co. 2

Compilare una scheda per ciascuna società

Progressivo società partecipata: Dir_2 (a)

Denominazione società partecipata: AFAM S.P.A. (b)

Tipo partecipazione: Diretta (c)

Attività svolta: Commercio al dettaglio di medicinali in esercizi specializzati (G.47.73) (d)

Indicare i seguenti dati con riferimento all'esercizio 2022:

Numero medio dipendenti (e)	26,51
Numero amministratori	3
di cui nominati dall'Ente	3
Numero componenti (effettivi) organo di controllo	3
di cui nominati dall'Ente	2

Importi in euro

Importi in euro	
Costo del personale (f)	1.215.315,00
Compensi amministratori	30.800,00
Compensi componenti organo di controllo	21.840,00

RISULTATO D'ESERCIZIO (g)	
2022	410.081,00
2021	209.161,00
2020	120.948,00
2019	189.210,00
2018	165.553,00

Importi in euro

Importi in euro		
FATTURATO (Valore della produzione - voce A1 e A5 del conto economico)		
2022	5.883.131,00	di cui contribuiti in c/esercizio 0,00
2021	5.952.954,00	0,00
2020	6.054.027,00	10.965,00
FATTURATO MEDIO	5.963.370,67	

Sussistenza delle condizioni di cui all'art. 20, co. 2:

- La partecipazione societaria non rientra in alcuna delle categorie di cui all'art. 4 (art. 20, co. 2, lett. a)
- Società priva di dipendenti o con numero di amministratori superiore a quello dei dipendenti (art. 20, co. 2, lett. b)
- Svolgimento di attività analoghe o similari a quelle svolte da altre società partecipate o da enti pubblici strumentali (art. 20, co. 2, lett. c)

Indicare quali società/enti strumentali:

- Fatturato medio non superiore a 1.000.000 euro nel triennio precedente (art. 20, co. 2, lett. d e art. 26, co. 12-quinquies)
- Perdite in 4 dei 5 esercizi precedenti (per società che non gestiscono un servizio di interesse generale) (art. 20, co. 2, lett. e)
- Necessità di contenimento dei costi di funzionamento (art. 20, co. 2, lett. f)
- Necessità di aggregazione con altre società aventi ad oggetto le attività consentite all'art. 4 (art. 20, co. 2, lett. g)

Indicare le motivazioni della sussistenza o meno delle condizioni di cui ai punti precedenti:

Non si rileva la sussistenza di alcuna delle condizioni di cui ai punti precedenti in quanto società che svolge un servizio di interesse generale, ha un numero di dipendenti superiore al numero degli amministratori, non svolge attività analoghe ad altre società partecipate, non ha un fatturato medio inferiore a 1.000.000,00, non ha perdite nei quattro esercizi precedenti, non necessita di un contenimento dei costi di funzionamento e non necessita aggregazione con altre società aventi oggetto attività consentite dall'art. 4.

Azioni da intraprendere:

L'ente ha assegnato obiettivi alla società anche ai sensi dell'art. 19 c. 5 del D.Lgs. n. 175/2016 con la DGC n. 508 del 05/12/2018 e, a regime, mediante inserimento degli stessi, anche rimodulati, nei Documenti Unici di Programmazione (di cui l'ultimo, DUP 2023-2025, approvato con DCC n. 12 del 30-03-2023). Per l'assegnazione degli obiettivi 2024 si è proceduto mediante inserimento degli stessi nel DUP 2024-2026 - NOTA DI AGGIORNAMENTO, approvato in Giunta Comunale con delibera n. 648 del 20/11/2023 ed in corso di approvazione in Consiglio. Per approfondimenti relativamente agli obiettivi, all'andamento della gestione e alla situazione gestionale dei servizi pubblici locali di rilevanza economica, si rinvia alla relazione tecnica allegata al presente piano e alla RELAZIONE EX ART. 30 D.LGS. n. 201/2022 allegato C.

(a): Inserire uno dei progressivi già indicati nelle schede di ricognizione (02.01; 02.02).

(b): Inserire la ragione sociale come indicata nelle schede di ricognizione (02.01; 02.02).

(c): Indicare il tipo di partecipazione distinguendo i casi in cui la società sia partecipata direttamente, indirettamente (tramite altra società/organismo), ovvero in parte direttamente e in parte indirettamente.

(d): Inserire l'attività svolta come indicata nelle schede di ricognizione (02.01; 02.02).

(e): Inserire il numero medio di dipendenti come da nota integrativa al bilancio.

(f): Inserire la voce B9 del Conto economico.

(g): Inserire il risultato d'esercizio al netto delle imposte.

03. REQUISITI TESTO UNICO DELLE SOCIETÀ A PARTECIPAZIONE PUBBLICA

03.01. Finalità perseguite e attività ammesse (articoli 4 e 26)

Compilare una scheda per ciascuna società

Progressivo società partecipata: Dir_3 (a)

Denominazione società partecipata: MATTATOIO VALLE UMBRA SUD S.P.A. IN LIQUIDAZIONE - IN CONCORDATO (b)

Tipo partecipazione: Diretta (c)

Attività svolta: LAVORAZIONE E CONSERVAZIONE DI CARNE E PRODUZIONE DI PRODOTTI A BASE DI CARNE (C.10.1) Commercio all'ingrosso di carne fresca, congelata e surgelata (G.46.32.1) (d)

indicare se la società:

- È a partecipazione pubblica di diritto singolare (art. 1 co. 4)

- Rientra nell'Allegato "A" del d.lgs. n. 175/2016 (art. 26, co. 2)

- Ha come oggetto esclusivo la gestione di fondi europei per conto dello Stato o delle Regioni, ovvero la realizzazione di progetti di ricerca finanziati dalle istituzioni dell'Unione Europea (art. 26, co. 2)

- È stata esclusa, con deliberazione adottata ai sensi dell'art. 4 co. 9, secondo periodo, dall'applicazione totale o parziale delle disposizioni del medesimo articolo (solo per le società partecipate dalle Regioni/Prov. Aut.)

- È destinataria dei provvedimenti di cui al d.lgs. n. 159/2011 (art. 26, co. 12-bis)

- È autorizzata alla gestione delle case da gioco, ai sensi della legislazione vigente (art. 26, co. 12-sexies)

Qualora non sia stata selezionata alcuna delle opzioni indicate ai punti precedenti, indicare se la società:

- È costituita in attuazione dell'art. 34 del regolamento CE n. 13/2013 - Gruppi d'Azione Locale (art. 4, co. 6)

- Ha per oggetto sociale prevalente la gestione di spazi fieristici e l'organizzazione di eventi fieristici (art. 4, co. 7)

- Ha per oggetto sociale prevalente la realizzazione e la gestione di impianti di trasporto a fune per la mobilità turistico-sportiva in aree montane (art. 4, co. 7)

- Ha per oggetto sociale prevalente la produzione di energia da fonti rinnovabili (art. 4, co. 7)

- Ha caratteristiche di spin off o di start up universitario, o analoghe a quelle degli enti di ricerca, ovvero gestisce aziende agricole con funzioni didattiche (art. 4, co. 8)

- Produce un servizio di interesse generale a rete (di cui all'art. 3-bis del d.l. 138/2011) fuori dall'ambito territoriale di riferimento, con affidamento dei servizi, in corso e nuovi, tramite procedure ad evidenza pubblica (art. 4, co. 9-bis)

- Produce beni e servizi strettamente necessari per il perseguimento delle finalità istituzionali dell'ente (art. 4, co. 1)

- Produce un servizio di interesse generale (art. 4, co. 2, lett. a)

- Progetta e realizza un'opera pubblica sulla base di un accordo di programma fra amministrazioni pubbliche (art. 4, co. 2, lett. b)

- Realizza e gestisce un'opera pubblica ovvero organizza e gestisce un servizio di interesse generale attraverso un contratto di partenariato pubblico/privato (art. 4, co. 2, lett. c)

- Produce beni o servizi strumentali all'ente o agli enti pubblici partecipanti o allo svolgimento delle loro funzioni (art. 4, co. 2, lett. d)

- Svolge servizi di committenza (art. 4, co. 2, lett. e)

- Valorizza il patrimonio immobiliare dell'amministrazione partecipante (art. 4, co. 3)

Indicare le motivazioni della riconducibilità o meno ai vincoli di scopo di cui al co. 1 o ad una delle attività di cui ai commi 2 e 3, anche con riferimento alle società che svolgono le attività di cui ai commi 6, 7, 8:

Il Comune di Foligno, con deliberazione di Giunta n. 193 del 23/05/2012, aderiva alla procedura di concordato preventivo aperta con provvedimento del Tribunale del 24/11/2011. L'Ufficio fallimentare della Seconda sezione civile del Tribunale di Perugia, ha provveduto (con atto depositato presso la Cancelleria dello stesso Tribunale in data 27/06/2013) a nominare il liquidatore e il comitato dei creditori che dovranno adempiere agli atti previsti nella proposta di concordato preventivo omologato.

(a): Inserire uno dei progressivi già indicati nelle schede di ricognizione (02.01; 02.02).

(b): Inserire la ragione sociale come indicata nelle schede di ricognizione (02.01; 02.02).

(c): Indicare il tipo di partecipazione distinguendo i casi in cui la società sia partecipata direttamente, indirettamente (tramite altra società/organismo), ovvero in parte direttamente e in parte indirettamente.

(d): Inserire l'attività come indicata nelle schede di ricognizione (02.01; 02.02).

03. REQUISITI TESTO UNICO DELLE SOCIETÀ A PARTECIPAZIONE PUBBLICA

03.02. Condizioni art. 20, co. 2

Compilare una scheda per ciascuna società

Progressivo società partecipata: (a)Denominazione società partecipata: (b)Tipo partecipazione: (c)Attività svolta: (d)

Indicare i seguenti dati con riferimento all'esercizio 2022:

Numero medio dipendenti (e)	0,00
Numero amministratori	1
di cui nominati dall'Ente	1
Numero componenti (effettivi) organo di controllo	0
di cui nominati dall'Ente	0

Importi in euro

RISULTATO D'ESERCIZIO (g)	
2022	-35.072,00
2021	-96.534,00
2020	-1.574,00
2019	-172.447,00
2018	-2.922.231,00

Importi in euro

Costo del personale (f)	0,00
Compensi amministratori	0,00
Compensi componenti organo di controllo	0,00

FATTURATO (Valore della produzione - voce A1 e A5 del conto economico)	
2022	0,00
2021	303,00
2020	3.806,00
FATTURATO MEDIO	1.369,67

Sussistenza delle condizioni di cui all'art. 20, co. 2:

- La partecipazione societaria non rientra in alcuna delle categorie di cui all'art. 4 (art. 20, co. 2, lett. a)
- Società priva di dipendenti o con numero di amministratori superiore a quello dei dipendenti (art. 20, co. 2, lett. b)
- Svolgimento di attività analoghe o similari a quelle svolte da altre società partecipate o da enti pubblici strumentali (art. 20, co. 2, lett. c)

Indicare quali società/enti strumentali:

- Fatturato medio non superiore a 1.000.000 euro nel triennio precedente (art. 20, co. 2, lett. d e art. 26, co. 12-quinquies)
- Perdite in 4 dei 5 esercizi precedenti (per società che non gestiscono un servizio di interesse generale) (art. 20, co. 2, lett. e)
- Necessità di contenimento dei costi di funzionamento (art. 20, co. 2, lett. f)
- Necessità di aggregazione con altre società aventi ad oggetto le attività consentite all'art. 4 (art. 20, co. 2, lett. g)

Indicare le motivazioni della sussistenza o meno delle condizioni di cui ai punti precedenti:

La Società pur svolgendo in precedenza un servizio di interesse generale ad oggi non svolge più alcuna attività e proprio per questo non ha alcun dipendente e un fatturato medio inferiore a 1.000.000,00. E' sottoposta a concordato preventivo omologato e fu posta in liquidazione a causa delle reiterate perdite di esercizio.

Azioni da intraprendere:

In data 28/09/2018 è stato sottoscritto il rogito notarile di vendita dell'immobile di proprietà della società anche se, come indicato dal Commissario Giudiziale del concordato, (nota ns. prot. 84723 del 04/12/2018), la procedura non poteva essere chiusa immediatamente essendo in corso un contenzioso giudiziario che richiedeva ulteriore tempo per la sua definizione. L'ente con varie note nel corso del 2019, 2020, 2021, 2022 e 2023 ha richiesto informazioni al Liquidatore Giudiziale, al Commissario Giudiziale e al Liquidatore (rappresentante dell'impresa) in merito allo stato della procedura. Il Liquidatore Giudiziale con nota acquisita al prot. n. 48241 del 19-07-2022, ha trasmesso la propria relazione periodica datata 14/07/2022, comprensiva della rendicontazione finanziaria, da cui si rileva che con la vendita del complesso aziendale sono stati liquidati tutti i beni materiali della Società, che nel corso del semestre sono state ultimate le procedure di recupero dei crediti e che era in via di esame la possibilità e convenienza della cessione dei crediti fiscali. L'Ente con nota prot. N. 82248 del 03-11-2023 ha richiesto al Liquidatore Giudiziale, al Commissario Giudiziale e al Liquidatore, informazioni in merito chiusura della liquidazione della società nell'ambito della procedura di Concordato. Il Liquidatore Giudiziale con nota acquisita al Prot. N. 82840 del 06-11-2023, ha informato che la procedura di liquidazione concordataria si sta completando ed entro breve provvederà al riparto finale, con l'intenzione, se non vi saranno opposizioni, di chiedere la procedura entro il 31/12/2023. Non avendo l'ente potere decisionale sullo svolgimento della procedura di concordato, può esclusivamente sollecitare il Liquidatore Giudiziale affinché la procedura si concluda nel più breve tempo possibile, rimanendo a disposizione dello stesso per qualsiasi evenienza e/o richiesta.

(a): Inserire uno dei progressivi già indicati nelle schede di ricognizione (02.01; 02.02).

(b): Inserire la ragione sociale come indicata nelle schede di ricognizione (02.01; 02.02).

(c): Indicare il tipo di partecipazione distinguendo i casi in cui la società sia partecipata direttamente, indirettamente (tramite altra società/organismo), ovvero in parte direttamente e in parte indirettamente.

(d): Inserire l'attività svolta come indicata nelle schede di ricognizione (02.01; 02.02).

(e): Inserire il numero medio di dipendenti come da nota integrativa al bilancio.

(f): Inserire la voce B9 del Conto economico.

(g): Inserire il risultato d'esercizio al netto delle imposte.

03. REQUISITI TESTO UNICO DELLE SOCIETÀ A PARTECIPAZIONE PUBBLICA

03.01. Finalità perseguite e attività ammesse (articoli 4 e 26)

Compilare una scheda per ciascuna società

Progressivo società partecipata: (a)

Denominazione società partecipata: (b)

Tipo partecipazione: (c)

Attività svolta: (d)

Indicare se la società:

- È a partecipazione pubblica di diritto singolare (art. 1 co. 4)

- Rientra nell'Allegato "A" del d.lgs. n. 175/2016 (art. 26, co. 2)

- Ha come oggetto esclusivo la gestione di fondi europei per conto dello Stato o delle Regioni, ovvero la realizzazione di progetti di ricerca finanziati dalle istituzioni dell'Unione Europea (art. 26, co. 2)

- È stata esclusa, con deliberazione adottata ai sensi dell'art. 4 co. 9, secondo periodo, dall'applicazione totale o parziale delle disposizioni del medesimo articolo (solo per le società partecipate dalle Regioni/Prov. Aut.)

- È destinataria dei provvedimenti di cui al d.lgs. n. 159/2011 (art. 26, co. 12-bis)

- È autorizzata alla gestione delle case da gioco, ai sensi della legislazione vigente (art. 26, co. 12-sexies)

Qualora non sia stata selezionata alcuna delle opzioni indicate ai punti precedenti, indicare se la società:

- È costituita in attuazione dell'art. 34 del regolamento CE n. 13/2013 - Gruppi d'Azione Locale (art. 4, co. 6)

- Ha per oggetto sociale prevalente la gestione di spazi fieristici e l'organizzazione di eventi fieristici (art. 4, co. 7)

- Ha per oggetto sociale prevalente la realizzazione e la gestione di impianti di trasporto a fune per la mobilità turistico-sportiva in aree montane (art. 4, co. 7)

- Ha per oggetto sociale prevalente la produzione di energia da fonti rinnovabili (art. 4, co. 7)

- Ha caratteristiche di spin off o di start up universitario, o analoghe a quelle degli enti di ricerca, ovvero gestisce aziende agricole con funzioni didattiche (art. 4, co. 8)

- Produce un servizio di interesse generale a rete (di cui all'art. 3-bis del d.l. 138/2011) fuori dall'ambito territoriale di riferimento, con affidamento dei servizi, in corso e nuovi, tramite procedure ad evidenza pubblica (art. 4, co. 9-bis)

- Produce beni e servizi strettamente necessari per il perseguimento delle finalità istituzionali dell'ente (art. 4, co. 1)

- Produce un servizio di interesse generale (art. 4, co. 2, lett. a)

- Progetta e realizza un'opera pubblica sulla base di un accordo di programma fra amministrazioni pubbliche (art. 4, co. 2, lett. b)

- Realizza e gestisce un'opera pubblica ovvero organizza e gestisce un servizio di interesse generale attraverso un contratto di partenariato pubblico/privato (art. 4, co. 2, lett. c)

- Produce beni o servizi strumentali all'ente o agli enti pubblici partecipanti o allo svolgimento delle loro funzioni (art. 4, co. 2, lett. d)

- Svolge servizi di committenza (art. 4, co. 2, lett. e)

- Valorizza il patrimonio immobiliare dell'amministrazione partecipante (art. 4, co. 3)

Indicare le motivazioni della riconducibilità o meno ai vincoli di scopo di cui al co. 1 o ad una delle attività di cui ai commi 2 e 3, anche con riferimento alle società che svolgono le attività di cui ai commi 6, 7, 8:

V.U.S. S.p.A. è una holding multiutility per la produzione di beni e servizi in ambito di area vasta: la sua composizione societaria è infatti costituita da 22 Comuni compresi in un territorio che va dalla Valle Umbra sud alla Valnerina. Costituita nel 2001 si propone sin dal 2002 come soggetto gestore dei servizi idrici, energetici ed ambientali nei comuni dell'Ambito Territoriale Integrato Umbria n. 3 (oggi A.U.R.I. Autorità Umbra Rifiuti ed Idrico). Trattasi di società multiutility in house che ha come mission lo svolgimento di servizi di interesse generale.

(a): Inserire uno dei progressivi già indicati nelle schede di ricognizione (02.01; 02.02).

(b): Inserire la ragione sociale come indicata nelle schede di ricognizione (02.01; 02.02).

(c): Indicare il tipo di partecipazione distinguendo i casi in cui la società sia partecipata direttamente, indirettamente (tramite altra società/organismo), ovvero in parte direttamente e in parte indirettamente.

(d): Inserire l'attività come indicata nelle schede di ricognizione (02.01; 02.02).

03. REQUISITI TESTO UNICO DELLE SOCIETÀ A PARTECIPAZIONE PUBBLICA

03.02. Condizioni art. 20, co. 2

Compilare una scheda per ciascuna società

Progressivo società partecipata: (a)

Denominazione società partecipata: (b)

Tipo partecipazione: (c)

Attività svolta: (d)

Indicare i seguenti dati con riferimento all'esercizio 2022:

Numero medio dipendenti (e)	422,00
Numero amministratori	3
di cui nominati dall'Ente	0
Numero componenti (effettivi) organo di controllo	3
di cui nominati dall'Ente	0

Importi in euro

RISULTATO D'ESERCIZIO (g)	
2022	5.165.456,00
2021	1.520.331,00
2020	1.504.906,00
2019	2.102.273,00
2018	6.855.353,00

Importi in euro	
Costo del personale (f)	20.872.978,00
Compensi amministratori	42.998,00
Compensi componenti organo di controllo	41.049,00

Importi in euro		di cui contribuiti in c/ esercizio
FATTURATO (Valore della produzione - A1 e A5 del conto economico) voce		
2022	67.486.522,00	773.917,00
2021	61.626.230,00	1.543.916,00
2020	62.323.174,00	1.469.543,00
FATTURATO MEDIO	63.811.975,33	

Sussistenza delle condizioni di cui all'art. 20, co. 2:

- La partecipazione societaria non rientra in alcuna delle categorie di cui all'art. 4 (art. 20, co. 2, lett. a)
- Società priva di dipendenti o con numero di amministratori superiore a quello dei dipendenti (art. 20, co. 2, lett. b)
- Svolgimento di attività analoghe o similari a quelle svolte da altre società partecipate o da enti pubblici strumentali (art. 20, co. 2, lett. c)

Indicare quali società/enti strumentali:

- Fatturato medio non superiore a 1.000.000 euro nel triennio precedente (art. 20, co. 2, lett. d e art. 26, co. 12-quinquies)
- Perdite in 4 dei 5 esercizi precedenti (per società che non gestiscono un servizio di interesse generale) (art. 20, co. 2, lett. e)
- Necessità di contenimento dei costi di funzionamento (art. 20, co. 2, lett. f)
- Necessità di aggregazione con altre società aventi ad oggetto le attività consentite all'art. 4 (art. 20, co. 2, lett. g)

Indicare le motivazioni della sussistenza o meno delle condizioni di cui ai punti precedenti:

Non si rileva la sussistenza di alcuna delle condizioni di cui ai punti precedenti in quanto la società, che svolge un servizio di interesse generale, ha un numero di dipendenti superiore al numero degli amministratori, non svolge attività analoghe ad altre società partecipate, non ha un fatturato medio inferiore a 1.000.000,00, non ha perdite nei quattro esercizi precedenti, non necessita di un contenimento dei costi di funzionamento, e non necessita aggregazione con altre società aventi oggetto attività consentite dall'art. 4.

Azioni da intraprendere:

In ottemperanza al disposto di cui all'art.7, comma 1, del TIU che stabilisce obblighi di separazione funzionale-giuridica della distribuzione del gas naturale dalle altre attività, l'organo gestorio della società V.U.S. S.p.A., previamente autorizzato dall'Assemblea dei soci, ha dato avvio alla procedura di cui all'art.2465 c.c. funzionale al conferimento del ramo aziendale "distribuzione reti gas" in apposita società totalmente detenuta da V.U.S. S.p.A.. La V.U.S. S.p.A. con nota del 05/10/2022 ha comunicato il conferimento del ramo di azienda relativo al servizio di distribuzione e misura gas naturale nella società V-Reti GAS Srl (partecipata al 100% dalla V.U.S. S.p.A.). La Società V-Reti GAS Srl con nota del 27.10.2022 ha confermato l'avvenuto conferimento del ramo di azienda e, con effetto dal 1.10.2022, tutti i rapporti relativi all'attività ceduta faranno capo alla società V-Reti GAS. L'ente ha assegnato obiettivi alla società anche ai sensi dell'art. 19 c. 5 del D.Lgs. n. 175/2016 con la DGC n. 508 del 05/12/2018 e, a regime, mediante inserimento degli stessi, anche rimodulati, nei Documenti Unici di Programmazione (di cui l'ultimo, DUP 2023-2025, approvato con DCC n. 12 del 30-03-2023). Per l'assegnazione degli obiettivi 2024 si è proceduto mediante inserimento degli stessi nel DUP 2024-2026 - NOTA DI AGGIORNAMENTO, approvato in Giunta Comunale con delibera n. 648 del 20/11/2023 ed in corso di approvazione in Consiglio. Per approfondimenti relativamente agli obiettivi e all'andamento della gestione si rinvia alla relazione tecnica allegata al presente piano.

- (a): Inserire uno dei progressivi già indicati nelle schede di ricognizione (02.01; 02.02).
- (b): Inserire la ragione sociale come indicata nelle schede di ricognizione (02.01; 02.02).
- (c): Indicare il tipo di partecipazione distinguendo i casi in cui la società sia partecipata direttamente, indirettamente (tramite altra società/organismo), ovvero in parte direttamente e in parte indirettamente.
- (d): Inserire l'attività svolta come indicata nelle schede di ricognizione (02.01; 02.02).
- (e): Inserire il numero medio di dipendenti come da nota integrativa al bilancio.
- (f): Inserire la voce B9 del Conto economico.
- (g): Inserire il risultato d'esercizio al netto delle imposte.

03. REQUISITI TESTO UNICO DELLE SOCIETÀ A PARTECIPAZIONE PUBBLICA

03.01. Finalità perseguite e attività ammesse (articoli 4 e 26)

Compilare una scheda per ciascuna società

Progressivo società partecipata: Dir_5 (a)

Denominazione società partecipata: PUNTOZERO S.C. A R.L. (b)

Tipo partecipazione: Diretta (c)

Attività svolta: (d)

Servizi di fotocopiatura, preparazione di documenti e altre attività di supporto specializzate per le funzioni d'ufficio nca (N.82.19.09); Altre attività dei servizi connessi alle tecnologie dell'informatica (J.62.09); Elaborazione dati (J.63.11.1); Costruzione di opere di pubblica utilità per l'energia elettrica e le telecomunicazioni (F.42.22); Altre attività connesse alle telecomunicazioni nca (J.61.90.99); Consulenza nel settore delle tecnologie dell'informatica (J.62.02)

Indicare se la società:

- È a partecipazione pubblica di diritto singolare (art. 1 co. 4)	NO
- Rientra nell'Allegato "A" del d.lgs. n. 175/2016 (art. 26, co. 2)	NO
- Ha come oggetto esclusivo la gestione di fondi europei per conto dello Stato o delle Regioni, ovvero la realizzazione di progetti di ricerca finanziati dalle istituzioni dell'Unione Europea (art. 26, co. 2)	NO
- È stata esclusa, con deliberazione adottata ai sensi dell'art. 4 co. 9, secondo periodo, dall'applicazione totale o parziale delle disposizioni del medesimo articolo (solo per le società partecipate dalle Regioni/Prov. Aut.)	-
- È destinataria dei provvedimenti di cui al d.lgs. n. 159/2011 (art. 26, co. 12-bis)	NO
- È autorizzata alla gestione delle case da gioco, ai sensi della legislazione vigente (art. 26, co. 12-sexies)	NO
Qualora non sia stata selezionata alcuna delle opzioni indicate ai punti precedenti, indicare se la società:	
- È costituita in attuazione dell'art. 34 del regolamento CE n. 13/2013 - Gruppi d'Azione Locale (art. 4, co. 6)	NO
- Ha per oggetto sociale prevalente la gestione di spazi fieristici e l'organizzazione di eventi fieristici (art. 4, co. 7)	NO
- Ha per oggetto sociale prevalente la realizzazione e la gestione di impianti di trasporto a fune per la mobilità turistico-sportiva in aree montane (art. 4, co. 7)	NO
- Ha per oggetto sociale prevalente la produzione di energia da fonti rinnovabili (art. 4, co. 7)	NO
- Ha caratteristiche di spin off o di start up universitario, o analoghe a quelle degli enti di ricerca, ovvero gestisce aziende agricole con funzioni didattiche (art. 4, co. 8)	NO
- Produce un servizio di interesse generale a rete (di cui all'art. 3-bis del d.l. 138/2011) fuori dall'ambito territoriale di riferimento, con affidamento dei servizi, in corso e nuovi, tramite procedure ad evidenza pubblica (art. 4, co. 9-bis)	NO
- Produce beni e servizi strettamente necessari per il perseguimento delle finalità istituzionali dell'ente (art. 4, co. 1)	SI
- Produce un servizio di interesse generale (art. 4, co. 2, lett. a)	NO
- Progetta e realizza un'opera pubblica sulla base di un accordo di programma fra amministrazioni pubbliche (art. 4, co. 2, lett. b)	NO
- Realizza e gestisce un'opera pubblica ovvero organizza e gestisce un servizio di interesse generale attraverso un contratto di partenariato pubblico/privato (art. 4, co. 2, lett. c)	NO
- Produce beni o servizi strumentali all'ente o agli enti pubblici partecipanti o allo svolgimento delle loro funzioni (art. 4, co. 2, lett. d)	SI
- Svolge servizi di committenza (art. 4, co. 2, lett. e)	NO
- Valorizza il patrimonio immobiliare dell'amministrazione partecipante (art. 4, co. 3)	NO

Indicare le motivazioni della riconducibilità o meno ai vincoli di scopo di cui al co. 1 o ad una delle attività di cui ai commi 2 e 3, anche con riferimento alle società che svolgono le attività di cui ai commi 6, 7, 8:

La società PUNTOZERO S.C. A R.L. è operativa dal 01/01/2022 a seguito fusione mediante incorporazione di Umbria Digitale S.c. a r.l. in Umbria Salute e Servizi S.c. a r.l. e variazione ragione sociale. La società continua ad erogare come la precedente consortile servizi di interesse generale per lo "SVILUPPO DELL'INNOVAZIONE TECNOLOGICA E GESTIONE DELLA TRANSIZIONE AL DIGITALE DEL SISTEMA PUBBLICO REGIONALE E DEI RELATIVI FLUSSI INFORMATIVI, COMPRESA LA DIGITALIZZAZIONE DEL SISTEMA SANITARIO REGIONALE E DEL SISTEMA INFORMATIVO REGIONALE, SUPPORTANDO LA PROGRAMMAZIONE STRATEGICA DELLE AMMINISTRAZIONI SOCIE ED I PROGETTI DI GESTIONE DEL CAMBIAMENTO, ANCHE MEDIANTE ATTIVITA' DI ANALISI DEI DATI DI CARATTERE PREDITTIVO - SVILUPPO E GESTIONE DEL DATA CENTER REGIONALE E DELLA RETE PUBBLICA REGIONALE - PROGETTAZIONE, DIREZIONE, INTEGRAZIONE E CONDUZIONE DI SISTEMI E FLUSSI INFORMATIVI A VALENZA REGIONALE E NAZIONALE"

La società consente pertanto di avere un "centro servizi territoriale" che curi gli aspetti di infrastruttura ITC per tutto il sistema pubblico umbro, con importanti economie di scala e miglioramenti nelle prestazioni e nella sicurezza dell'informazione nei servizi della Pa.

Il Comune di Foligno, quindi, è pienamente inserito nel suddetto processo di modernizzazione di servizi e infrastrutture del sistema informativo regionale.

(a): Inserire uno dei progressivi già indicati nelle schede di ricognizione (02.01; 02.02).

(b): Inserire la ragione sociale come indicata nelle schede di ricognizione (02.01; 02.02).

(c): Indicare il tipo di partecipazione distinguendo i casi in cui la società sia partecipata direttamente, indirettamente (tramite altra società/organismo), ovvero in parte direttamente e in parte indirettamente.

(d): Inserire l'attività come indicata nelle schede di ricognizione (02.01; 02.02).

03. REQUISITI TESTO UNICO DELLE SOCIETÀ A PARTECIPAZIONE PUBBLICA

03.02. Condizioni art. 20, co. 2

Compilare una scheda per ciascuna società

Progressivo società partecipata: (a)

Denominazione società partecipata: (b)

Tipo partecipazione: (c)

Attività svolta: (d)

Indicare i seguenti dati con riferimento all'esercizio 2022:

Numero medio dipendenti (e)	519,00
Numero amministratori	1
di cui nominati dall'Ente	0
Numero componenti (effettivi) organo di controllo	1
di cui nominati dall'Ente	0

Importi in euro

Importi in euro	
Costo del personale (f)	24.555.936,00
Compensi amministratori	190.368,00
Compensi componenti organo di controllo	22.838,00

Importi in euro	
RISULTATO D'ESERCIZIO (g)	
2022	160.295,00
2021	44.011,00
2020	25.114,00
2019	8.689,00
2018	4.553,00

Dati contabili antecedenti al 2022 riferiti a: Umbria Digitale S.c. a r.l.

Importi in euro		
FATTURATO (Valore della produzione – voce A1 e A5 del conto economico)		di cui contributi in c/esercizio
2022	36.586.223,00	1.180.325,00
2021	19.092.900,00	1.080.705,00
2020	13.869.705,00	1.087.276,00
FATTURATO MEDIO	23.182.942,67	

Sussistenza delle condizioni di cui all'art. 20, co. 2:

- La partecipazione societaria non rientra in alcuna delle categorie di cui all'art. 4 (art. 20, co. 2, lett. a)
- Società priva di dipendenti o con numero di amministratori superiore a quello dei dipendenti (art. 20, co. 2, lett. b)
- Svolgimento di attività analoghe o similari a quelle svolte da altre società partecipate o da enti pubblici strumentali (art. 20, co. 2, lett. c)

Indicare quali società/enti strumentali:

- Fatturato medio non superiore a 1.000.000 euro nel triennio precedente (art. 20, co. 2, lett. d e art. 26, co. 12-quinquies)
- Perdite in 4 dei 5 esercizi precedenti (per società che non gestiscono un servizio di interesse generale) (art. 20, co. 2, lett. e)
- Necessità di contenimento dei costi di funzionamento (art. 20, co. 2, lett. f)
- Necessità di aggregazione con altre società aventi ad oggetto le attività consentite all'art. 4 (art. 20, co. 2, lett. g)

Indicare le motivazioni della sussistenza o meno delle condizioni di cui ai punti precedenti:

Non si rileva la sussistenza di alcuna delle condizioni di cui agli altri punti precedenti in quanto società che svolge un servizio strumentale all'Ente, ha un numero di dipendenti superiore al numero degli amministratori, non svolge attività analoghe ad altre società partecipate, non ha un fatturato medio inferiore a 1.000.000,00, non ha perdite nei quattro esercizi precedenti, non necessita di un contenimento dei costi di funzionamento e non necessita aggregazione con altre società aventi oggetto attività consentite dall'art. 4.

Azioni da intraprendere:

Con DCC n. 69 del 11/11/2021 l'ente ha approvato il progetto di fusione per incorporazione di Umbria Digitale S.c. a r.l. in Umbria Salute e Servizi S.c. a r.l. che, dopo l'operazione, ha variato la sua ragione sociale in PuntoZero s.c. a r.l.. A partire dal 01/01/2022 l'ente è socio della nuova società PuntoZero s.c. a r.l. e tramite specifico regolamento per il controllo analogo approvato nell'Assemblea della PuntoZero s.c. a r.l. in data 28/01/2022 provvede ad effettuare, tutte le attività in esso previste per una verifica sull'andamento della nuova società che, in continuità dei rapporti giuridici attivi e passivi, svolge per il Comune di Foligno gli stessi servizi svolti fino al 2021 da Umbria Digitale s.c. a r.l.. Per ulteriori approfondimenti relativamente all'andamento della gestione 2022 e del primo semestre 2023 si rinvia alla relazione tecnica allegata al presente piano.

(a): Inserire uno dei progressivi già indicati nelle schede di ricognizione (02.01; 02.02).

(b): Inserire la ragione sociale come indicata nelle schede di ricognizione (02.01; 02.02).

(c): Indicare il tipo di partecipazione distinguendo i casi in cui la società sia partecipata direttamente, indirettamente (tramite altra società/organismo), ovvero in parte direttamente e in parte indirettamente.

(d): Inserire l'attività svolta come indicata nelle schede di ricognizione (02.01; 02.02).

(e): Inserire il numero medio di dipendenti come da nota integrativa al bilancio.

(f): Inserire la voce B9 del Conto economico.

(g): Inserire il risultato d'esercizio al netto delle imposte.

03. REQUISITI TESTO UNICO DELLE SOCIETÀ A PARTECIPAZIONE PUBBLICA

03.01. Finalità perseguite e attività ammesse (articoli 4 e 26)

Compilare una scheda per ciascuna società

Progressivo società partecipata: Dir_6 (a)

Denominazione società partecipata: SOCIETÀ REGIONALE PER LO SVILUPPO ECONOMICO DELL'UMBRIA - SVILUPPUMBRIA S.P.A. (b)

Tipo partecipazione: Diretta (c)

Attività svolta: (d)

Altre attività di consulenza imprenditoriale e altra consulenza amministrativo-gestionale e pianificazione aziendale (M.70.22.09) Attività dei consorzi di garanzia collettiva fidi (K.64.92.01) Attività di merchant bank (K.64.99.3)

Indicare se la società:

- È a partecipazione pubblica di diritto singolare (art. 1 co. 4)	NO
- Rientra nell'Allegato "A" del d.lgs. n. 175/2016 (art. 26, co. 2)	SI
- Ha come oggetto esclusivo la gestione di fondi europei per conto dello Stato o delle Regioni, ovvero la realizzazione di progetti di ricerca finanziati dalle istituzioni dell'Unione Europea (art. 26, co. 2)	NO
- È stata esclusa, con deliberazione adottata ai sensi dell'art. 4 co. 9, secondo periodo, dall'applicazione totale o parziale delle disposizioni del medesimo articolo (solo per le società partecipate dalle Regioni/Prov. Aut.)	-
- È destinataria dei provvedimenti di cui al d.lgs. n. 159/2011 (art. 26, co. 12-bis)	NO
- È autorizzata alla gestione delle case da gioco, ai sensi della legislazione vigente (art. 26, co. 12-sexies)	NO
Qualora non sia stata selezionata alcuna delle opzioni indicate ai punti precedenti, indicare se la società:	
- È costituita in attuazione dell'art. 34 del regolamento CE n. 13/2013 - Gruppi d'Azione Locale (art. 4, co. 6)	-
- Ha per oggetto sociale prevalente la gestione di spazi fieristici e l'organizzazione di eventi fieristici (art. 4, co. 7)	-
- Ha per oggetto sociale prevalente la realizzazione e la gestione di impianti di trasporto a fune per la mobilità turistico-sportiva in aree montane (art. 4, co. 7)	-
- Ha per oggetto sociale prevalente la produzione di energia da fonti rinnovabili (art. 4, co. 7)	-
- Ha caratteristiche di spin off o di start up universitario, o analoghe a quelle degli enti di ricerca, ovvero gestisce aziende agricole con funzioni didattiche (art. 4, co. 8)	-
- Produce un servizio di interesse generale a rete (di cui all'art. 3-bis del d.l. 138/2011) fuori dall'ambito territoriale di riferimento, con affidamento dei servizi, in corso e nuovi, tramite procedure ad evidenza pubblica (art. 4, co. 9-bis)	-
- Produce beni e servizi strettamente necessari per il perseguimento delle finalità istituzionali dell'ente (art. 4, co. 1)	-
- Produce un servizio di interesse generale (art. 4, co. 2, lett. a)	-
- Progetta e realizza un'opera pubblica sulla base di un accordo di programma fra amministrazioni pubbliche (art. 4, co. 2, lett. b)	-
- Realizza e gestisce un'opera pubblica ovvero organizza e gestisce un servizio di interesse generale attraverso un contratto di partenariato pubblico/privato (art. 4, co. 2, lett. c)	-
- Produce beni o servizi strumentali all'ente o agli enti pubblici partecipanti o allo svolgimento delle loro funzioni (art. 4, co. 2, lett. d)	-
- Svolge servizi di committenza (art. 4, co. 2, lett. e)	-
- Valorizza il patrimonio immobiliare dell'amministrazione partecipante (art. 4, co. 3)	-

Indicare le motivazioni della riconducibilità o meno ai vincoli di scopo di cui al co. 1 o ad una delle attività di cui ai commi 2 e 3, anche con riferimento alle società che svolgono le attività di cui ai commi 6, 7, 8:

Rientra nell'Allegato "A" del d.lgs. n. 175/2016 (art. 26, co. 2)

(a): Inserire uno dei progressivi già indicati nelle schede di ricognizione (02.01; 02.02).

(b): Inserire la ragione sociale come indicata nelle schede di ricognizione (02.01; 02.02).

(c): Indicare il tipo di partecipazione distinguendo i casi in cui la società sia partecipata direttamente, indirettamente (tramite altra società/organismo), ovvero in parte direttamente e in parte indirettamente.

(d): Inserire l'attività come indicata nelle schede di ricognizione (02.01; 02.02).

03. REQUISITI TESTO UNICO DELLE SOCIETÀ A PARTECIPAZIONE PUBBLICA

03.02. Condizioni art. 20, co. 2

Compilare una scheda per ciascuna società

Progressivo società partecipata: (a)

Denominazione società partecipata: (b)

Tipo partecipazione: (c)

Attività svolta: (d)

Indicare i seguenti dati con riferimento all'esercizio 2022:

Numero medio dipendenti (e)	78,00
Numero amministratori	1
di cui nominati dall'Ente	0
Numero componenti (effettivi) organo di controllo	3
di cui nominati dall'Ente	0

Importi in euro

RISULTATO D'ESERCIZIO (g)	
2022	63.035,00
2021	41.795,00
2020	6.418,00
2019	388.694,00
2018	216.269,00

<i>Importi in euro</i>	
Costo del personale (f)	4.962.660,00
Compensi amministratori	34.000,00
Compensi componenti organo di controllo	21.000,00

<i>Importi in euro</i>		di cui contribuiti in c/esercizio
FATTURATO (Valore della produzione – voce A1 e A5 del conto economico)		
2022	4.398.434,00	117.991,00
2021	6.282.443,00	202.715,00
2020	1.936.390,00	84.614,00
FATTURATO MEDIO	4.205.755,67	

Sussistenza delle condizioni di cui all'art. 20, co. 2:

- La partecipazione societaria non rientra in alcuna delle categorie di cui all'art. 4 (art. 20, co. 2, lett. a)
- Società priva di dipendenti o con numero di amministratori superiore a quello dei dipendenti (art. 20, co. 2, lett. b)
- Svolgimento di attività analoghe o similari a quelle svolte da altre società partecipate o da enti pubblici strumentali (art. 20, co. 2, lett. c)

Indicare quali società/enti strumentali:

- Fatturato medio non superiore a 1.000.000 euro nel triennio precedente (art. 20, co. 2, lett. d e art. 26, co. 12-quinquies)
- Perdite in 4 dei 5 esercizi precedenti (per società che non gestiscono un servizio di interesse generale) (art. 20, co. 2, lett. e)
- Necessità di contenimento dei costi di funzionamento (art. 20, co. 2, lett. f)
- Necessità di aggregazione con altre società aventi ad oggetto le attività consentite all'art. 4 (art. 20, co. 2, lett. g)

Indicare le motivazioni della sussistenza o meno delle condizioni di cui ai punti precedenti:

Si rileva la non sussistenza di tutte le condizioni di cui ai punti precedenti in quanto la società rientra nell'Allegato "A" del d.lgs. n. 175/2016, ha un numero di dipendenti superiore al numero degli amministratori, non svolge attività analoghe ad altre società partecipate, non ha un fatturato medio inferiore a 1.000.000,00, non ha perdite nei quattro esercizi precedenti pur registrando perdite in un esercizio, non necessita di un contenimento dei costi di funzionamento stante la decisione di alienazione della quota societaria da parte dell'Ente e la non necessità di aggregazione con altre società aventi oggetto attività consentite dall'art. 4.

Azioni da intraprendere:

Mantenimento e miglioramento dei risultati di esercizio positivi. L'ente con delibera di C.C. n 58 del 01/12/2020 ha approvato la convenzione per l'esercizio del controllo analogo e nel corso del 2021 con DCC n. 44 del 29/06/2021 ha provveduto ad approvare la nuova convenzione controllo analogo modificata in base alle osservazioni ed indicazioni dell'ANAC. In base a tale convenzione l'ente provvederà ad effettuare, tramite la stessa, tutte le attività in essa previste per una verifica sull'andamento della società. Per ulteriori approfondimenti relativamente all'andamento della gestione 2022 e del primo semestre 2023 si rinvia alla relazione tecnica allegata al presente piano.

(a): Inserire uno dei progressivi già indicati nelle schede di ricognizione (02.01; 02.02).

(b): Inserire la ragione sociale come indicata nelle schede di ricognizione (02.01; 02.02).

(c): Indicare il tipo di partecipazione distinguendo i casi in cui la società sia partecipata direttamente, indirettamente (tramite altra società/organismo), ovvero in parte direttamente e in parte indirettamente.

(d): Inserire l'attività svolta come indicata nelle schede di ricognizione (02.01; 02.02).

(e): Inserire il numero medio di dipendenti come da nota integrativa al bilancio.

(f): Inserire la voce B9 del Conto economico.

(g): Inserire il risultato d'esercizio al netto delle imposte.

03. REQUISITI TESTO UNICO DELLE SOCIETÀ A PARTECIPAZIONE PUBBLICA

03.01. Finalità perseguite e attività ammesse (articoli 4 e 26)

Compilare una scheda per ciascuna società

Progressivo società partecipata: (a)

Denominazione società partecipata: (b)

Tipo partecipazione: (c)

Attività svolta: (d)

Indicare se la società:

- È a partecipazione pubblica di diritto singolare (art. 1 co. 4)

- Rientra nell'Allegato "A" del d.lgs. n. 175/2016 (art. 26, co. 2)

- Ha come oggetto esclusivo la gestione di fondi europei per conto dello Stato o delle Regioni, ovvero la realizzazione di progetti di ricerca finanziati dalle istituzioni dell'Unione Europea (art. 26, co. 2)

- È stata esclusa, con deliberazione adottata ai sensi dell'art. 4 co. 9, secondo periodo, dall'applicazione totale o parziale delle disposizioni del medesimo articolo (solo per le società partecipate dalle Regioni/Prov. Aut.)

- È destinataria dei provvedimenti di cui al d.lgs. n. 159/2011 (art. 26, co. 12-bis)

- È autorizzata alla gestione delle case da gioco, ai sensi della legislazione vigente (art. 26, co. 12-sexies)

Qualora non sia stata selezionata alcuna delle opzioni indicate ai punti precedenti, indicare se la società:

- È costituita in attuazione dell'art. 34 del regolamento CE n. 13/2013 - Gruppi d'Azione Locale (art. 4, co. 6)

- Ha per oggetto sociale prevalente la gestione di spazi fieristici e l'organizzazione di eventi fieristici (art. 4, co. 7)

- Ha per oggetto sociale prevalente la realizzazione e la gestione di impianti di trasporto a fune per la mobilità turistico-sportiva in aree montane (art. 4, co. 7)

- Ha per oggetto sociale prevalente la produzione di energia da fonti rinnovabili (art. 4, co. 7)

- Ha caratteristiche di spin off o di start up universitario, o analoghe a quelle degli enti di ricerca, ovvero gestisce aziende agricole con funzioni didattiche (art. 4, co. 8)

- Produce un servizio di interesse generale a rete (di cui all'art. 3-bis del d.l. 138/2011) fuori dall'ambito territoriale di riferimento, con affidamento dei servizi, in corso e nuovi, tramite procedure ad evidenza pubblica (art. 4, co. 9-bis)

- Produce beni e servizi strettamente necessari per il perseguimento delle finalità istituzionali dell'ente (art. 4, co. 1)

- Produce un servizio di interesse generale (art. 4, co. 2, lett. a)

- Progetta e realizza un'opera pubblica sulla base di un accordo di programma fra amministrazioni pubbliche (art. 4, co. 2, lett. b)

- Realizza e gestisce un'opera pubblica ovvero organizza e gestisce un servizio di interesse generale attraverso un contratto di partenariato pubblico/privato (art. 4, co. 2, lett. c)

- Produce beni o servizi strumentali all'ente o agli enti pubblici partecipanti o allo svolgimento delle loro funzioni (art. 4, co. 2, lett. d)

- Svolge servizi di committenza (art. 4, co. 2, lett. e)

- Valorizza il patrimonio immobiliare dell'amministrazione partecipante (art. 4, co. 3)

Indicare le motivazioni della riconducibilità o meno ai vincoli di scopo di cui al co. 1 o ad una delle attività di cui ai commi 2 e 3, anche con riferimento alle società che svolgono le attività di cui ai commi 6, 7, 8:

La società non svolge attività riconducibili ai vincoli di scopo di cui al c. 1 dell'art. 4 non ritenendo allo stato attuale l'attività svolta dal consorzio rientrante fra le finalità istituzionali dell'ente.

(a): Inserire uno dei progressivi già indicati nelle schede di ricognizione (02.01; 02.02).

(b): Inserire la ragione sociale come indicata nelle schede di ricognizione (02.01; 02.02).

(c): Indicare il tipo di partecipazione distinguendo i casi in cui la società sia partecipata direttamente, indirettamente (tramite altra società/organismo), ovvero in parte direttamente e in parte indirettamente.

(d): Inserire l'attività come indicata nelle schede di ricognizione (02.01; 02.02).

03. REQUISITI TESTO UNICO DELLE SOCIETÀ A PARTECIPAZIONE PUBBLICA

03.02. Condizioni art. 20, co. 2

Compilare una scheda per ciascuna società

Progressivo società partecipata: (a)

Denominazione società partecipata: (b)

Tipo partecipazione: (c)

Attività svolta: (d)

Indicare i seguenti dati con riferimento all'esercizio 2022:

Numero medio dipendenti (e)	0,00
Numero amministratori	3
di cui nominati dall'Ente	0
Numero componenti (effettivi) organo di controllo	0
di cui nominati dall'Ente	0

Importi in euro

RISULTATO D'ESERCIZIO (g)	
2022	
2021	
2020	0,00
2019	-10,00
2018	52,00

Importi in euro

Costo del personale (f)	
Compensi amministratori	
Compensi componenti organo di controllo	

FATTURATO (Valore della produzione - voce A1 e A5 del conto economico)	
2022	
2021	
2020	1.096,00
FATTURATO MEDIO	

Sussistenza delle condizioni di cui all'art. 20, co. 2:

- La partecipazione societaria non rientra in alcuna delle categorie di cui all'art. 4 (art. 20, co. 2, lett. a)
- Società priva di dipendenti o con numero di amministratori superiore a quello dei dipendenti (art. 20, co. 2, lett. b)
- Svolgimento di attività analoghe o similari a quelle svolte da altre società partecipate o da enti pubblici strumentali (art. 20, co. 2, lett. c)

Indicare quali società/enti strumentali:

- Fatturato medio non superiore a 1.000.000 euro nel triennio precedente (art. 20, co. 2, lett. d e art. 26, co. 12-quinquies)
- Perdite in 4 dei 5 esercizi precedenti (per società che non gestiscono un servizio di interesse generale) (art. 20, co. 2, lett. e)
- Necessità di contenimento dei costi di funzionamento (art. 20, co. 2, lett. f)
- Necessità di aggregazione con altre società aventi ad oggetto le attività consentite all'art. 4 (art. 20, co. 2, lett. g)

Indicare le motivazioni della sussistenza o meno delle condizioni di cui ai punti precedenti:

Società a partecipazione indiretta per il tramite di MATTATOIO VALLE UMBRA SUD S.P.A. IN LIQUIDAZIONE - IN CONCORDATO che svolgeva attività e servizi in favore dei consorziati. Da Statuto la durata del Consorzio, anche se prorogabile, era fissata al 31/12/2021 e per gli anni 2021 e 2022 non risultano depositati i Bilanci di esercizio.

Azioni da intraprendere:

Il Liquidatore Giudiziale della MATTATOIO VALLE UMBRA SUD S.P.A. IN LIQUIDAZIONE - IN CONCORDATO (società partecipata direttamente per il tramite della quale l'Ente partecipa indirettamente al CONSORZIO PRODUZIONE CARNE BOVINA S.C.R.L.), sulla base di vari solleciti dell'ente, con nota prot. 50505 del 27/07/2021 ha trasmesso la comunicazione ricevuta dal Presidente del Consorzio Produzione Carne Bovina S.c.r.l. da cui si rileva che il Consorzio medesimo "...verrà cancellato dal registro delle imprese entro il corrente anno e che ad oggi lo stesso non ha alcun attivo; pertanto non ha alcuna possibilità di provvedere al rimborso delle quote di partecipazione ai propri soci" (il valore della quota posseduto dalla Mattatoio come risultante dalla visura camerale è di € 647,00). L'Ente con varie note 2022 e 2023 ha richiesto al Liquidatore Giudiziale, al Commissario Giudiziale e al Liquidatore della Mattatoio, aggiornamenti sulla cancellazione del CONSORZIO PRODUZIONE CARNE BOVINA S.C.R.L. dal registro delle imprese che non è ancora intervenuta. Con nota acquisita al protocollo 82840 del 06/11/2023 il Liquidatore Giudiziale della Mattatoio ha comunicato che per quanto riguarda il Consorzio Produzione Carne Bovina gli era stata assicurata la chiusura lo scorso anno e non ha avuto più notizie in proposito. Dal registro delle imprese la cancellazione non risulta ancora intervenuta. Non avendo comunque l'ente potere decisionale sullo svolgimento della procedura di cancellazione, può esclusivamente continuare a sollecitare il Liquidatore Giudiziale della Mattatoio, affinché la procedura si concluda nel più breve tempo possibile, rimanendo a disposizione dello stesso per qualsiasi evenienza e/o richiesta.

(a): Inserire uno dei progressivi già indicati nelle schede di ricognizione (02.01; 02.02).

(b): Inserire la ragione sociale come indicata nelle schede di ricognizione (02.01; 02.02).

(c): Indicare il tipo di partecipazione distinguendo i casi in cui la società sia partecipata direttamente, indirettamente (tramite altra società/organismo), ovvero in parte direttamente e in parte indirettamente.

(d): Inserire l'attività svolta come indicata nelle schede di ricognizione (02.01; 02.02).

(e): Inserire il numero medio di dipendenti come da nota integrativa al bilancio.

(f): Inserire la voce B9 del Conto economico.

(g): Inserire il risultato d'esercizio al netto delle imposte.

03. REQUISITI TESTO UNICO DELLE SOCIETÀ A PARTECIPAZIONE PUBBLICA

03.01. Finalità perseguite e attività ammesse (articoli 4 e 26)

Compilare una scheda per ciascuna società

Progressivo società partecipata: Ind_2 (a)

Denominazione società partecipata: VUS COM S.R.L. (b)

Tipo partecipazione: Indiretta (c)

Attività svolta: COMMERCIO DI GAS
DISTRIBUITO MEDIANTE
CONDOTTE (D.35.23);
COMMERCIO DI ENERGIA
ELETTRICA (D.35.14) (d)

Indicare se la società:

- È a partecipazione pubblica di diritto singolare (art. 1 co. 4) NO

- Rientra nell'Allegato "A" del d.lgs. n. 175/2016 (art. 26, co. 2) NO

- Ha come oggetto esclusivo la gestione di fondi europei per conto dello Stato o delle Regioni, ovvero la realizzazione di progetti di ricerca finanziati dalle istituzioni dell'Unione Europea (art. 26, co. 2) NO

- È stata esclusa, con deliberazione adottata ai sensi dell'art. 4 co. 9, secondo periodo, dall'applicazione totale o parziale delle disposizioni del medesimo articolo (solo per le società partecipate dalle Regioni/Prov. Aut.) -

- È destinataria dei provvedimenti di cui al d.lgs. n. 159/2011 (art. 26, co. 12-bis) NO

- È autorizzata alla gestione delle case da gioco, ai sensi della legislazione vigente (art. 26, co. 12-sexies) NO

Qualora non sia stata selezionata alcuna delle opzioni indicate ai punti precedenti, indicare se la società:

- È costituita in attuazione dell'art. 34 del regolamento CE n. 13/2013 - Gruppi d'Azione Locale (art. 4, co. 6) NO

- Ha per oggetto sociale prevalente la gestione di spazi fieristici e l'organizzazione di eventi fieristici (art. 4, co. 7) NO

- Ha per oggetto sociale prevalente la realizzazione e la gestione di impianti di trasporto a fune per la mobilità turistico-sportiva in aree montane (art. 4, co. 7) NO

- Ha per oggetto sociale prevalente la produzione di energia da fonti rinnovabili (art. 4, co. 7) NO

- Ha caratteristiche di spin off o di start up universitario, o analoghe a quelle degli enti di ricerca, ovvero gestisce aziende agricole con funzioni didattiche (art. 4, co. 8) NO

- Produce un servizio di interesse generale a rete (di cui all'art. 3-bis del d.l. 138/2011) fuori dall'ambito territoriale di riferimento, con affidamento dei servizi, in corso e nuovi, tramite procedure ad evidenza pubblica (art. 4, co. 9-bis) NO

- Produce beni e servizi strettamente necessari per il perseguimento delle finalità istituzionali dell'ente (art. 4, co. 1) SI

- Produce un servizio di interesse generale (art. 4, co. 2, lett. a) SI

- Progetta e realizza un'opera pubblica sulla base di un accordo di programma fra amministrazioni pubbliche (art. 4, co. 2, lett. b) NO

- Realizza e gestisce un'opera pubblica ovvero organizza e gestisce un servizio di interesse generale attraverso un contratto di partenariato pubblico/privato (art. 4, co. 2, lett. c) NO

- Produce beni o servizi strumentali all'ente o agli enti pubblici partecipanti o allo svolgimento delle loro funzioni (art. 4, co. 2, lett. d) NO

- Svolge servizi di committenza (art. 4, co. 2, lett. e) NO

- Valorizza il patrimonio immobiliare dell'amministrazione partecipante (art. 4, co. 3) NO

Indicare le motivazioni della riconducibilità o meno ai vincoli di scopo di cui al co. 1 o ad una delle attività di cui ai commi 2 e 3, anche con riferimento alle società che svolgono le attività di cui ai commi 6, 7, 8:

La società svolge il servizio di vendita del gas metano con la produzione di costanti e significativi utili. L'analisi condotta ha evidenziato l'esistenza di numerosi elementi pertinenti alla riconduzione dell'attività societaria nel novero dei servizi economici di interesse generale. Ciò per mezzo dello svolgimento di una serie di attività quali: 1) politica aziendale fortemente orientata alla presenza sul territorio, anche per il tramite di sportelli aperti al pubblico; 2) politiche di sostegno ai pensionati; 3) politiche di sostegno alla clientela a basso reddito volte all'ottimizzazione dell'utilizzo del gas; 4) rateizzazioni di particolare favore dei clienti più deboli.

(a): Inserire uno dei progressivi già indicati nelle schede di ricognizione (02.01; 02.02).

(b): Inserire la ragione sociale come indicata nelle schede di ricognizione (02.01; 02.02).

(c): Indicare il tipo di partecipazione distinguendo i casi in cui la società sia partecipata direttamente, indirettamente (tramite altra società/organismo), ovvero in parte direttamente e in parte indirettamente.

(d): Inserire l'attività come indicata nelle schede di ricognizione (02.01; 02.02).

03. REQUISITI TESTO UNICO DELLE SOCIETÀ A PARTECIPAZIONE PUBBLICA

03.02. Condizioni art. 20, co. 2

Compilare una scheda per ciascuna società

Progressivo società partecipata: (a)

Denominazione società partecipata: (b)

Tipo partecipazione: (c)

Attività svolta: (d)

Indicare i seguenti dati con riferimento all'esercizio 2022:

Numero medio dipendenti (e)	12,00
Numero amministratori	3
di cui nominati dall'Ente	0
Numero componenti (effettivi) organo di controllo	3
di cui nominati dall'Ente	0

Importi in euro

Costo del personale (f)	590.635,00
Compensi amministratori	18.424,00
Compensi componenti organo di controllo	21.360,00

Importi in euro

RISULTATO D'ESERCIZIO (g)	
2022	1.004.173,00
2021	1.150.688,00
2020	897.627,00
2019	1.012.088,00
2018	832.035,00

Importi in euro

FATTURATO (Valore della produzione - voce A1 e A5 del conto economico)		di cui contribuiti in c/esercizio
2022	51.089.664,00	2.386,00
2021	28.325.577,00	20.000,00
2020	21.372.128,00	0,00
FATTURATO MEDIO	33.595.789,67	

Sussistenza delle condizioni di cui all'art. 20, co. 2:

- La partecipazione societaria non rientra in alcuna delle categorie di cui all'art. 4 (art. 20, co. 2, lett. a)
- Società priva di dipendenti o con numero di amministratori superiore a quello dei dipendenti (art. 20, co. 2, lett. b)
- Svolgimento di attività analoghe o similari a quelle svolte da altre società partecipate o da enti pubblici strumentali (art. 20, co. 2, lett. c)

Indicare quali società/enti strumentali:

- Fatturato medio non superiore a 1.000.000 euro nel triennio precedente (art. 20, co. 2, lett. d e art. 26, co. 12-quinquies)
- Perdite in 4 dei 5 esercizi precedenti (per società che non gestiscono un servizio di interesse generale) (art. 20, co. 2, lett. e)
- Necessità di contenimento dei costi di funzionamento (art. 20, co. 2, lett. f)
- Necessità di aggregazione con altre società aventi ad oggetto le attività consentite all'art. 4 (art. 20, co. 2, lett. g)

Indicare le motivazioni della sussistenza o meno delle condizioni di cui ai punti precedenti:

Non si rileva la sussistenza di alcuna delle condizioni di cui ai punti precedenti in quanto la società, che svolge un servizio di interesse generale (dall'analisi svolta sulla Società VUS COM S.R.L. si è rilevato che ci sono numerosi elementi pertinenti alla riconduzione dell'attività societaria nel novero dei servizi economici di interesse generale. Ciò per mezzo dello svolgimento di una serie di attività quali: 1) politica aziendale fortemente orientata alla presenza sul territorio, anche per il tramite di sportelli aperti al pubblico; 2) politiche di sostegno ai pensionati; 3) politiche di sostegno alla clientela a basso reddito volte all'ottimizzazione dell'utilizzo del gas; 4) rateizzazioni di particolare favore dei clienti più deboli), ha un numero di dipendenti superiore al numero degli amministratori, non svolge attività analoghe ad altre società partecipate, non ha un fatturato medio inferiore a 1.000.000,00, non ha perdite nei quattro esercizi precedenti, non necessita di un contenimento dei costi di funzionamento e non necessita aggregazione con altre società aventi oggetto attività consentite dall'art. 4.

Azioni da intraprendere:

L'ente ha assegnato obiettivi alla società anche ai sensi dell'art. 19 c. 5 del D.Lgs. n. 175/2016 con la DGC n. 508 del 05/12/2018 e, a regime, mediante inserimento degli stessi, anche rimodulati, nei Documenti Unici di Programmazione (di cui l'ultimo, DUP 2023-2025, approvato con DCC n. 12 del 30-03-2023). Per l'assegnazione degli obiettivi 2024 si è proceduto mediante inserimento degli stessi nel DUP 2024-2026 - NOTA DI AGGIORNAMENTO, approvato in Giunta Comunale con delibera n. 648 del 20/11/2023 ed in corso di approvazione in Consiglio. Per approfondimenti relativamente agli obiettivi e all'andamento della gestione si rinvia alla relazione tecnica allegata al presente piano.

(a): Inserire uno dei progressivi già indicati nelle schede di ricognizione (02.01; 02.02).

(b): Inserire la ragione sociale come indicata nelle schede di ricognizione (02.01; 02.02).

(c): Indicare il tipo di partecipazione distinguendo i casi in cui la società sia partecipata direttamente, indirettamente (tramite altra società/organismo), ovvero in parte direttamente e in parte indirettamente.

(d): Inserire l'attività svolta come indicata nelle schede di ricognizione (02.01; 02.02).

(e): Inserire il numero medio di dipendenti come da nota integrativa al bilancio.

(f): Inserire la voce B9 del Conto economico.

(g): Inserire il risultato d'esercizio al netto delle imposte.

03. REQUISITI TESTO UNICO DELLE SOCIETÀ A PARTECIPAZIONE PUBBLICA

03.01. Finalità perseguite e attività ammesse (articoli 4 e 26)

Compilare una scheda per ciascuna società

Progressivo società partecipata: Ind_3 (a)

Denominazione società partecipata: VUS G.P.L. S.R.L. IN LIQUIDAZIONE (b)

Tipo partecipazione: Indiretta (c)

Attività svolta: PRODUZIONE DI GAS; DISTRIBUZIONE DI COMBUSTIBILI GASSOSI MEDIANTE CONDOTTE (D.35.2) (d)

indicare se la società:

- È a partecipazione pubblica di diritto singolare (art. 1 co. 4)
- Rientra nell'Allegato "A" del d.lgs. n. 175/2016 (art. 26, co. 2)
- Ha come oggetto esclusivo la gestione di fondi europei per conto dello Stato o delle Regioni, ovvero la realizzazione di progetti di ricerca finanziati dalle istituzioni dell'Unione Europea (art. 26, co. 2)
- È stata esclusa, con deliberazione adottata ai sensi dell'art. 4 co. 9, secondo periodo, dall'applicazione totale o parziale delle disposizioni del medesimo articolo (solo per le società partecipate dalle Regioni/Prov. Aut.)
- È destinataria dei provvedimenti di cui al d.lgs. n. 159/2011 (art. 26, co. 12-bis)
- È autorizzata alla gestione delle case da gioco, ai sensi della legislazione vigente (art. 26, co. 12-sexies)
- Qualora non sia stata selezionata alcuna delle opzioni indicate ai punti precedenti, indicare se la società:**
- È costituita in attuazione dell'art. 34 del regolamento CE n. 13/2013 - Gruppi d'Azione Locale (art. 4, co. 6)
- Ha per oggetto sociale prevalente la gestione di spazi fieristici e l'organizzazione di eventi fieristici (art. 4, co. 7)
- Ha per oggetto sociale prevalente la realizzazione e la gestione di impianti di trasporto a fune per la mobilità turistico-sportiva in aree montane (art. 4, co. 7)
- Ha per oggetto sociale prevalente la produzione di energia da fonti rinnovabili (art. 4, co. 7)
- Ha caratteristiche di spin off o di start up universitario, o analoghe a quelle degli enti di ricerca, ovvero gestisce aziende agricole con funzioni didattiche (art. 4, co. 8)
- Produce un servizio di interesse generale a rete (di cui all'art. 3-bis del d.l. 138/2011) fuori dall'ambito territoriale di riferimento, con affidamento dei servizi, in corso e nuovi, tramite procedure ad evidenza pubblica (art. 4, co. 9-bis)
- Produce beni e servizi strettamente necessari per il perseguimento delle finalità istituzionali dell'ente (art. 4, co. 1)
- Produce un servizio di interesse generale (art. 4, co. 2, lett. a)
- Progetta e realizza un'opera pubblica sulla base di un accordo di programma fra amministrazioni pubbliche (art. 4, co. 2, lett. b)
- Realizza e gestisce un'opera pubblica ovvero organizza e gestisce un servizio di interesse generale attraverso un contratto di partenariato pubblico/privato (art. 4, co. 2, lett. c)
- Produce beni o servizi strumentali all'ente o agli enti pubblici partecipanti o allo svolgimento delle loro funzioni (art. 4, co. 2, lett. d)
- Svolge servizi di committenza (art. 4, co. 2, lett. e)
- Valorizza il patrimonio immobiliare dell'amministrazione partecipante (art. 4, co. 3)

Indicare le motivazioni della riconducibilità o meno ai vincoli di scopo di cui al co. 1 o ad una delle attività di cui ai commi 2 e 3, anche con riferimento alle società che svolgono le attività di cui ai commi 6, 7, 8:

La Società si occupa della distribuzione del GPL, del controllo della qualità dei servizi erogati con la garanzia dell'erogazione dei servizi sul territorio, soprattutto nelle zone svantaggiate con particolare riferimento alla fascia delle zone di montagna.

(a): Inserire uno dei progressivi già indicati nelle schede di ricognizione (02.01; 02.02).

(b): Inserire la ragione sociale come indicata nelle schede di ricognizione (02.01; 02.02).

(c): Indicare il tipo di partecipazione distinguendo i casi in cui la società sia partecipata direttamente, indirettamente (tramite altra società/organismo), ovvero in parte direttamente e in parte indirettamente.

(d): Inserire l'attività come indicata nelle schede di ricognizione (02.01; 02.02).

03. REQUISITI TESTO UNICO DELLE SOCIETÀ A PARTECIPAZIONE PUBBLICA

03.02. Condizioni art. 20, co. 2

Compilare una scheda per ciascuna società

Progressivo società partecipata: Ind_3 (a)

Denominazione società partecipata: VUS G.P.L. S.R.L. IN LIQUIDAZIONE (b)

Tipo partecipazione: Indiretta (c)

Attività svolta: PRODUZIONE DI GAS; DISTRIBUZIONE DI COMBUSTIBILI GASSOSI MEDIANTE CONDOTTE (D.35.2) (d)

Indicare i seguenti dati con riferimento all'esercizio 2022:

Numero medio dipendenti (e)	0,00
Numero amministratori	5
di cui nominati dall'Ente	0
Numero componenti (effettivi) organo di controllo	0
di cui nominati dall'Ente	0

Importi in euro

Costo del personale (f)	0,00
Compensi amministratori	6.031,00
Compensi componenti organo di controllo	0,00

Importi in euro

RISULTATO D'ESERCIZIO (g)	
2022	-112.632,00
2021	2.346,00
2020	3.842,00
2019	7.619,00
2018	4.498,00

Importi in euro

FATTURATO (Valore della produzione - voce A1 e A5 del conto economico)	
2022	295.443,00
2021	304.873,00
2020	262.106,00
FATTURATO MEDIO	287.474,00

Importi in euro

Sussistenza delle condizioni di cui all'art. 20, co. 2:

- La partecipazione societaria non rientra in alcuna delle categorie di cui all'art. 4 (art. 20, co. 2, lett. a)
- Società priva di dipendenti o con numero di amministratori superiore a quello dei dipendenti (art. 20, co. 2, lett. b)
- Svolgimento di attività analoghe o similari a quelle svolte da altre società partecipate o da enti pubblici strumentali (art. 20, co. 2, lett. c)

Indicare quali società/enti strumentali:

- Fatturato medio non superiore a 1.000.000 euro nel triennio precedente (art. 20, co. 2, lett. d e art. 26, co. 12-quinquies)
- Perdite in 4 dei 5 esercizi precedenti (per società che non gestiscono un servizio di interesse generale) (art. 20, co. 2, lett. e)
- Necessità di contenimento dei costi di funzionamento (art. 20, co. 2, lett. f)
- Necessità di aggregazione con altre società aventi ad oggetto le attività consentite all'art. 4 (art. 20, co. 2, lett. g)

Indicare le motivazioni della sussistenza o meno delle condizioni di cui ai punti precedenti:

La società pone due criticità che non appaiono superabili in riferimento al limite minimo di fatturato conseguito nel triennio [rif. art. 20, comma 2, lettera d)] e al rapporto tra dipendenti e amministratori [rif. art. 20, comma 2, lettera b)]. Si rileva la non sussistenza delle condizioni di cui agli altri punti precedenti in quanto società svolge un servizio che rientra in una delle categorie dell'art. 4, non svolge attività analoghe ad altre società partecipate, non ha perdite nei quattro esercizi precedenti, non necessita di un contenimento dei costi di funzionamento e non necessita aggregazione con altre società aventi oggetto attività consentite dall'art. 4.

Azioni da intraprendere:

In data 23/11/2022 si è tenuto il controllo analogo della V.U.S. S.p.A., nel quale si è concordato di confermare la dismissione delle quote di V.U.S. S.p.A. in V.U.S. G.P.L. S.r.l. e di procedere entro l'anno 2022 all'emissione del bando per l'alienazione delle azioni. Il bando, pubblicato in data 30/11/2022 fissava il termine di scadenza di presentazione delle offerte al 22/12/2022; data entro la quale non è pervenuta alcuna offerta. Con nota prot. 489 del 12/01/2023 V.U.S. S.p.A. inoltrava a V.U.S. G.P.L. S.r.l. richiesta di recesso e liquidazione della quota ai sensi dell'art. 2437 quater C.C., in conseguenza a tale richiesta con verbale del 29/06/2023 l'Assemblea della V.U.S. G.P.L. S.r.l. ha deliberato di sciogliere anticipatamente la società, ai sensi dell'art. 2437 quater co. 6, c.c. e dell'art. 2484, c. 1, n. 6, del Codice Civile, ponendola in liquidazione. L'Ente solleciterà, se necessario, la V.U.S. S.p.A. affinché ponga in essere tutte le operazioni necessarie per la chiusura della procedura di liquidazione di V.U.S. G.P.L. nel più breve tempo possibile.

(a): Inserire uno dei progressivi già indicati nelle schede di ricognizione (02.01; 02.02).

(b): Inserire la ragione sociale come indicata nelle schede di ricognizione (02.01; 02.02).

(c): Indicare il tipo di partecipazione distinguendo i casi in cui la società sia partecipata direttamente, indirettamente (tramite altra società/organismo), ovvero in parte direttamente e in parte indirettamente.

(d): Inserire l'attività svolta come indicata nelle schede di ricognizione (02.01; 02.02).

(e): Inserire il numero medio di dipendenti come da nota integrativa al bilancio.

(f): Inserire la voce B9 del Conto economico.

(g): Inserire il risultato d'esercizio al netto delle imposte.

03. REQUISITI TESTO UNICO DELLE SOCIETÀ A PARTECIPAZIONE PUBBLICA

03.01. Finalità perseguite e attività ammesse (articoli 4 e 26)

Compilare una scheda per ciascuna società

Progressivo società partecipata: Ind_4 (a)

Denominazione società partecipata: CONNESI S.P.A. (b)

Tipo partecipazione: Indiretta (c)

Attività svolta: (d)

Telecomunicazioni fisse (J.61.1); Installazione di impianti elettrici in edifici o in altre opere di costruzione (inclusa manutenzione e riparazione) (F.43.21.01); Installazione di impianti elettronici (inclusa manutenzione e riparazione) (F.43.21.02); Installazione di impianti per la distribuzione del gas (inclusa manutenzione e riparazione) (F.43.22.02); Commercio al dettaglio di apparecchiature per le telecomunicazioni e la telefonia in esercizi specializzati (G.47.42); Altre attività dei servizi connessi alle tecnologie dell'informatica (J.62.09.09); Hosting e fornitura di servizi applicativi (asp) (J.63.11.3)

Indicare se la società:

- È a partecipazione pubblica di diritto singolare (art. 1 co. 4)
- Rientra nell'Allegato "A" del d.lgs. n. 175/2016 (art. 26, co. 2)
- Ha come oggetto esclusivo la gestione di fondi europei per conto dello Stato o delle Regioni, ovvero la realizzazione di progetti di ricerca finanziati dalle istituzioni dell'Unione Europea (art. 26, co. 2)
- È stata esclusa, con deliberazione adottata ai sensi dell'art. 4 co. 9, secondo periodo, dall'applicazione totale o parziale delle disposizioni del medesimo articolo (solo per le società partecipate dalle Regioni/Prov. Aut.)
- È destinataria dei provvedimenti di cui al d.lgs. n. 159/2011 (art. 26, co. 12-bis)
- È autorizzata alla gestione delle case da gioco, ai sensi della legislazione vigente (art. 26, co. 12-sexies)
- Qualora non sia stata selezionata alcuna delle opzioni indicate ai punti precedenti, indicare se la società:
- È costituita in attuazione dell'art. 34 del regolamento CE n. 13/2013 - Gruppi d'Azione Locale (art. 4, co. 6)
- Ha per oggetto sociale prevalente la gestione di spazi fieristici e l'organizzazione di eventi fieristici (art. 4, co. 7)
- Ha per oggetto sociale prevalente la realizzazione e la gestione di impianti di trasporto a fune per la mobilità turistico-sportiva in aree montane (art. 4, co. 7)
- Ha per oggetto sociale prevalente la produzione di energia da fonti rinnovabili (art. 4, co. 7)
- Ha caratteristiche di spin off o di start up universitario, o analoghe a quelle degli enti di ricerca, ovvero gestisce aziende agricole con funzioni didattiche (art. 4, co. 8)
- Produce un servizio di interesse generale a rete (di cui all'art. 3-bis del d.l. 138/2011) fuori dall'ambito territoriale di riferimento, con affidamento dei servizi, in corso e nuovi, tramite procedure ad evidenza pubblica (art. 4, co. 9-bis)
- Produce beni e servizi strettamente necessari per il perseguimento delle finalità istituzionali dell'ente (art. 4, co. 1)
- Produce un servizio di interesse generale (art. 4, co. 2, lett. a)
- Progetta e realizza un'opera pubblica sulla base di un accordo di programma fra amministrazioni pubbliche (art. 4, co. 2, lett. b)
- Realizza e gestisce un'opera pubblica ovvero organizza e gestisce un servizio di interesse generale attraverso un contratto di partenariato pubblico/privato (art. 4, co. 2, lett. c)
- Produce beni o servizi strumentali all'ente o agli enti pubblici partecipanti o allo svolgimento delle loro funzioni (art. 4, co. 2, lett. d)
- Svolge servizi di committenza (art. 4, co. 2, lett. e)
- Valorizza il patrimonio immobiliare dell'amministrazione partecipante (art. 4, co. 3)

Indicare le motivazioni della riconducibilità o meno ai vincoli di scopo di cui al co. 1 o ad una delle attività di cui ai commi 2 e 3, anche con riferimento alle società che svolgono le attività di cui ai commi 6, 7, 8:

La società non svolge attività riconducibili ai vincoli di scopo di cui al c. 1 dell'art. 4 non ritenendo allo stato attuale le attività cablaggio reti e servizi informatici/telefonici rientranti fra le finalità istituzionali dell'ente.

(a): Inserire uno dei progressivi già indicati nelle schede di ricognizione (02.01; 02.02).

(b): Inserire la ragione sociale come indicata nelle schede di ricognizione (02.01; 02.02).

(c): Indicare il tipo di partecipazione distinguendo i casi in cui la società sia partecipata direttamente, indirettamente (tramite altra società/organismo), ovvero in parte direttamente e in parte indirettamente.

(d): Inserire l'attività come indicata nelle schede di ricognizione (02.01; 02.02).

03. REQUISITI TESTO UNICO DELLE SOCIETÀ A PARTECIPAZIONE PUBBLICA

03.02. Condizioni art. 20, co. 2

Compilare una scheda per ciascuna società

Progressivo società partecipata: (a)

Denominazione società partecipata: (b)

Tipo partecipazione: (c)

Attività svolta: (d)

Indicare i seguenti dati con riferimento all'esercizio 2022:

Numero medio dipendenti (e)	33,00
Numero amministratori	6
di cui nominati dall'Ente	0
Numero componenti (effettivi) organo di controllo	3
di cui nominati dall'Ente	0

Importi in euro

RISULTATO D'ESERCIZIO (g)	
2022	466.081,00
2021	122.645,00
2020	253.408,00
2019	193.385,00
2018	214.585,00

Importi in euro	
Costo del personale (f)	1.569.325,00
Compensi amministratori	128.247,00
Compensi componenti organo di controllo	24.960,00

Importi in euro		
FATTURATO (Valore della produzione - voce A1 e A5 del conto economico)	di cui contribuiti in c/ esercizio	
2022	6.820.257,00	4.290,00
2021	5.282.162,00	13.217,00
2020	4.881.659,00	13.620,00
FATTURATO MEDIO	5.661.359,33	

Sussistenza delle condizioni di cui all'art. 20, co. 2:

- La partecipazione societaria non rientra in alcuna delle categorie di cui all'art. 4 (art. 20, co. 2, lett. a)
- Società priva di dipendenti o con numero di amministratori superiore a quello dei dipendenti (art. 20, co. 2, lett. b)
- Svolgimento di attività analoghe o similari a quelle svolte da altre società partecipate o da enti pubblici strumentali (art. 20, co. 2, lett. c)

Indicare quali società/enti strumentali:

- Fatturato medio non superiore a 1.000.000 euro nel triennio precedente (art. 20, co. 2, lett. d e art. 26, co. 12-quinquies)
- Perdite in 4 dei 5 esercizi precedenti (per società che non gestiscono un servizio di interesse generale) (art. 20, co. 2, lett. e)
- Necessità di contenimento dei costi di funzionamento (art. 20, co. 2, lett. f)
- Necessità di aggregazione con altre società aventi ad oggetto le attività consentite all'art. 4 (art. 20, co. 2, lett. g)

Indicare le motivazioni della sussistenza o meno delle condizioni di cui ai punti precedenti:

L'oggetto sociale della Società e le modalità di svolgimento dello stesso sono di difficile riconduzione nelle finalità di cui all'art. 4. Non si rileva la sussistenza di alcuna delle condizioni di cui agli altri punti precedenti in quanto non ha un numero di dipendenti inferiore al numero degli amministratori, non svolge attività analoghe ad altre società partecipate, non ha un fatturato medio inferiore a 1.000.000,00, non ha perdite nei quattro esercizi precedenti, non necessita di un contenimento dei costi di funzionamento, non necessita aggregazione con altre società aventi oggetto attività consentite dall'art. 4.

Azioni da intraprendere:

Con riferimento all'alienazione della partecipazione nella Società CONNESI S.p.A. si evidenzia che, in data 01/12/2022 la società Valle Umbra Servizi S.p.A., ai sensi del D.lgs. n. 175/2016 s.m.i., ha avviato l'alienazione della suddetta partecipazione mediante procedura aperta ad evidenza pubblica nr. 210/2022 rivolta a qualificati operatori economici; il termine per la presentazione dell'offerta è scaduto il 22/12/2022, e la stessa è andata deserta, pertanto, come previsto dal D.lgs. 175/2016, la Valle Umbra Servizi S.p.A. ha chiesto alla CONNESI S.p.A. (nota prot. 329 del 10 gennaio 2023) il recesso e la liquidazione delle quote. Il 28/06/2023 si è conclusa la procedura di liquidazione delle quote di VUS S.p.A. in Connesi S.p.A. per un importo di euro 600.000,00; la VUS S.p.A. pertanto non partecipa più alla società CONNESI S.p.A. e l'Ente non possiede più la partecipazione indiretta in Connesi S.p.A..

(a): Inserire uno dei progressivi già indicati nelle schede di ricognizione (02.01; 02.02).

(b): Inserire la ragione sociale come indicata nelle schede di ricognizione (02.01; 02.02).

(c): Indicare il tipo di partecipazione distinguendo i casi in cui la società sia partecipata direttamente, indirettamente (tramite altra società/organismo), ovvero in parte direttamente e in parte indirettamente.

(d): Inserire l'attività svolta come indicata nelle schede di ricognizione (02.01; 02.02).

(e): Inserire il numero medio di dipendenti come da nota integrativa al bilancio.

(f): Inserire la voce B9 del Conto economico.

(g): Inserire il risultato d'esercizio al netto delle imposte.

03. REQUISITI TESTO UNICO DELLE SOCIETÀ A PARTECIPAZIONE PUBBLICA

03.01. Finalità perseguite e attività ammesse (articoli 4 e 26)

Compilare una scheda per ciascuna società

Progressivo società partecipata: Ind_5 (a)

Denominazione società partecipata: (b)

SET SOCIETA' PER
L'ECCELLENZA DEL
TERRITORIO CONSORTILE A
R.L. IN LIQUIDAZIONE -
INATTIVA dal 2006

Tipo partecipazione: Indiretta (c)

Attività svolta: (d)

P.85.59.2 - Corsi di
formazione e corsi di
aggiornamento professionale;
M.72.1 Ricerca e sviluppo
sperimentale nel campo delle
scienze naturali e
dell'ingegneria

indicare se la società:

- È a partecipazione pubblica di diritto singolare (art. 1 co. 4)	NO
- Rientra nell'Allegato "A" del d.lgs. n. 175/2016 (art. 26, co. 2)	-
- Ha come oggetto esclusivo la gestione di fondi europei per conto dello Stato o delle Regioni, ovvero la realizzazione di progetti di ricerca finanziati dalle istituzioni dell'Unione Europea (art. 26, co. 2)	-
- È stata esclusa, con deliberazione adottata ai sensi dell'art. 4 co. 9, secondo periodo, dall'applicazione totale o parziale delle disposizioni del medesimo articolo (solo per le società partecipate dalle Regioni/Prov. Aut.)	-
- È destinataria dei provvedimenti di cui al d.lgs. n. 159/2011 (art. 26, co. 12-bis)	-
- È autorizzata alla gestione delle case da gioco, ai sensi della legislazione vigente (art. 26, co. 12-sexies)	-
Qualora non sia stata selezionata alcuna delle opzioni indicate ai punti precedenti, indicare se la società:	
- È costituita in attuazione dell'art. 34 del regolamento CE n. 13/2013 - Gruppi d'Azione Locale (art. 4, co. 6)	-
- Ha per oggetto sociale prevalente la gestione di spazi fieristici e l'organizzazione di eventi fieristici (art. 4, co. 7)	-
- Ha per oggetto sociale prevalente la realizzazione e la gestione di impianti di trasporto a fune per la mobilità turistico-sportiva in aree montane (art. 4, co. 7)	-
- Ha per oggetto sociale prevalente la produzione di energia da fonti rinnovabili (art. 4, co. 7)	-
- Ha caratteristiche di spin off o di start up universitario, o analoghe a quelle degli enti di ricerca, ovvero gestisce aziende agricole con funzioni didattiche (art. 4, co. 8)	-
- Produce un servizio di interesse generale a rete (di cui all'art. 3-bis del d.l. 138/2011) fuori dall'ambito territoriale di riferimento, con affidamento dei servizi, in corso e nuovi, tramite procedure ad evidenza pubblica (art. 4, co. 9-bis)	-
- Produce beni e servizi strettamente necessari per il perseguimento delle finalità istituzionali dell'ente (art. 4, co. 1)	-
- Produce un servizio di interesse generale (art. 4, co. 2, lett. a)	-
- Progetta e realizza un'opera pubblica sulla base di un accordo di programma fra amministrazioni pubbliche (art. 4, co. 2, lett. b)	-
- Realizza e gestisce un'opera pubblica ovvero organizza e gestisce un servizio di interesse generale attraverso un contratto di partenariato pubblico/privato (art. 4, co. 2, lett. c)	-
- Produce beni o servizi strumentali all'ente o agli enti pubblici partecipanti o allo svolgimento delle loro funzioni (art. 4, co. 2, lett. d)	-
- Svolge servizi di committenza (art. 4, co. 2, lett. e)	-
- Valorizza il patrimonio immobiliare dell'amministrazione partecipante (art. 4, co. 3)	-

Indicare le motivazioni della riconducibilità o meno ai vincoli di scopo di cui al co. 1 o ad una delle attività di cui ai commi 2 e 3, anche con riferimento alle società che svolgono le attività di cui ai commi 6, 7, 8:

SOCIETA' INATTIVA DAL 2006

(a): Inserire uno dei progressivi già indicati nelle schede di ricognizione (02.01; 02.02).

(b): Inserire la ragione sociale come indicata nelle schede di ricognizione (02.01; 02.02).

(c): Indicare il tipo di partecipazione distinguendo i casi in cui la società sia partecipata direttamente, indirettamente (tramite altra società/organismo), ovvero in parte direttamente e in parte indirettamente.

(d): Inserire l'attività come indicata nelle schede di ricognizione (02.01; 02.02).

03. REQUISITI TESTO UNICO DELLE SOCIETÀ A PARTECIPAZIONE PUBBLICA

03.02. Condizioni art. 20, co. 2

Compilare una scheda per ciascuna società

Progressivo società partecipata: (a)

Denominazione società partecipata: (b)

Tipo partecipazione: (c)

Attività svolta: (d)

Indicare i seguenti dati con riferimento all'esercizio 2022:

Numero medio dipendenti (e)	
Numero amministratori	
di cui nominati dall'Ente	
Numero componenti organo di controllo	
di cui nominati dall'Ente	

Importi in euro

RISULTATO D'ESERCIZIO (g)	
2021	
2020	
2019	
2018	
2017	

Importi in euro	
Costo del personale (f)	
Compensi amministratori	
Compensi componenti organo di controllo	

Importi in euro	
FATTURATO (Valore della produzione - voce A1 e A5 del conto economico)	
2021	
2020	
2019	
FATTURATO MEDIO	

Sussistenza delle condizioni di cui all'art. 20, co. 2:

- La partecipazione societaria non rientra in alcuna delle categorie di cui all'art. 4 (art. 20, co. 2, lett. a)
- Società priva di dipendenti o con numero di amministratori superiore a quello dei dipendenti (art. 20, co. 2, lett. b)
- Svolgimento di attività analoghe o similari a quelle svolte da altre società partecipate o da enti pubblici strumentali (art. 20, co. 2, lett. c)

Indicare quali società/enti strumentali:

- Fatturato medio non superiore a 1.000.000 euro nel triennio precedente (art. 20, co. 2, lett. d e art. 26, co. 12-quinquies)
- Perdite in 4 dei 5 esercizi precedenti (per società che non gestiscono un servizio di interesse generale) (art. 20, co. 2, lett. e)
- Necessità di contenimento dei costi di funzionamento (art. 20, co. 2, lett. f)
- Necessità di aggregazione con altre società aventi ad oggetto le attività consentite all'art. 4 (art. 20, co. 2, lett. g)

Indicare le motivazioni della sussistenza o meno delle condizioni di cui ai punti precedenti:

SOCIETA' INATTIVA DAL 2006

Azioni da intraprendere:

L'Ente, nel corso del 2021, si è attivato nel dare impulso alla cancellazione della SET A R.L. IN LIQUIDAZIONE dal registro delle imprese, dapprima con note prot. 892 del 07/01/2021 e 6956 del 28/01/2021 verso il Curatore fallimentare della F.I.L.S. S.R.L. IN FALLIMENTO (società partecipata direttamente per il tramite della quale partecipa indirettamente in SET) e successivamente, anche in base ad indicazioni di quest'ultimo, verso il Liquidatore della SET A R.L. IN LIQUIDAZIONE con comunicazione prot. 27753 del 22/04/2021, sollecitata con raccomandate prot. 49707 del 22/07/2021 e prot. 78447 del 17/11/2021. Il liquidatore di SET con nota prot. 86996 del 22-12-2021 comunicava di non aver proceduto alla chiusura della società e relativa cancellazione dal R.I di PG per mancanza di fondi e che avrebbe sollecitato la compagine societaria per il versamento delle quote utili a tal fine. L'Ente con nota prot. 6730 del 31/01/2022 ha notificato al liquidatore della SET e, contestualmente, al curatore fallimentare di F.I.L.S., il piano di razionalizzazione approvato con DCC N. 85 del 28/12/2021, richiedendogli di agevolare la chiusura dello stato della liquidazione e la cancellazione dalla C.C.I.A.A. della società; il Curatore di FILS ha riscontrato la richiesta con nota acquisita al prot. N. 10655 in data 14/02/2022, informando che la procedura non può assumersi alcun ruolo o accollarsi alcun pagamento, onde evitare di danneggiare i creditori. Nel 2023 l'Ente ha notificato il Piano di razionalizzazione anno 2022 approvato con DCC 68 del 29/12/2022 e con nota Prot. 82246 del 03/11/2023 ha sollecitato la cancellazione della SET dal registro delle imprese. Non avendo l'ente potere decisionale sullo svolgimento della procedura di cancellazione, può esclusivamente effettuare solleciti affinché la procedura si concluda nel più breve tempo possibile, rimanendo a disposizione per qualsiasi evenienza e/o richiesta.

(a): Inserire uno dei progressivi già indicati nelle schede di ricognizione (02.01; 02.02).

(b): Inserire la ragione sociale come indicata nelle schede di ricognizione (02.01; 02.02).

(c): Indicare il tipo di partecipazione distinguendo i casi in cui la società sia partecipata direttamente, indirettamente (tramite altra società/organismo), ovvero in parte direttamente e in parte indirettamente.

(d): Inserire l'attività svolta come indicata nelle schede di ricognizione (02.01; 02.02).

(e): Inserire il numero medio di dipendenti come da nota integrativa al bilancio.

(f): Inserire la voce B9 del Conto economico.

(g): Inserire il risultato d'esercizio al netto delle imposte.

03. REQUISITI TESTO UNICO DELLE SOCIETÀ A PARTECIPAZIONE PUBBLICA

03.01. Finalità perseguite e attività ammesse (articoli 4 e 26)

Compilare una scheda per ciascuna società

Progressivo società partecipata: Ind_6 (a)

Denominazione società partecipata: V-RETI GAS S.R.L. (b)

Tipo partecipazione: Indiretta (c)

Attività svolta: Distribuzione di combustibili gassosi mediante condotte (D.35.22.00) (d)

Indicare se la società:

- È a partecipazione pubblica di diritto singolare (art. 1 co. 4)
- Rientra nell'Allegato "A" del d.lgs. n. 175/2016 (art. 26, co. 2)
- Ha come oggetto esclusivo la gestione di fondi europei per conto dello Stato o delle Regioni, ovvero la realizzazione di progetti di ricerca finanziati dalle istituzioni dell'Unione Europea (art. 26, co. 2)
- È stata esclusa, con deliberazione adottata ai sensi dell'art. 4 co. 9, secondo periodo, dall'applicazione totale o parziale delle disposizioni del medesimo articolo (solo per le società partecipate dalle Regioni/Prov. Aut.)
- È destinataria dei provvedimenti di cui al d.lgs. n. 159/2011 (art. 26, co. 12-bis)
- È autorizzata alla gestione delle case da gioco, ai sensi della legislazione vigente (art. 26, co. 12-sexies)
- Qualora non sia stata selezionata alcuna delle opzioni indicate ai punti precedenti, indicare se la società:
- È costituita in attuazione dell'art. 34 del regolamento CE n. 13/2013 - Gruppi d'Azione Locale (art. 4, co. 6)
- Ha per oggetto sociale prevalente la gestione di spazi fieristici e l'organizzazione di eventi fieristici (art. 4, co. 7)
- Ha per oggetto sociale prevalente la realizzazione e la gestione di impianti di trasporto a fune per la mobilità turistico-sportiva in aree montane (art. 4, co. 7)
- Ha per oggetto sociale prevalente la produzione di energia da fonti rinnovabili (art. 4, co. 7)
- Ha caratteristiche di spin off o di start up universitario, o analoghe a quelle degli enti di ricerca, ovvero gestisce aziende agricole con funzioni didattiche (art. 4, co. 8)
- Produce un servizio di interesse generale a rete (di cui all'art. 3-bis del d.l. 138/2011) fuori dall'ambito territoriale di riferimento, con affidamento dei servizi, in corso e nuovi, tramite procedure ad evidenza pubblica (art. 4, co. 9-bis)
- Produce beni e servizi strettamente necessari per il perseguimento delle finalità istituzionali dell'ente (art. 4, co. 1)
- Produce un servizio di interesse generale (art. 4, co. 2, lett. a)
- Progetta e realizza un'opera pubblica sulla base di un accordo di programma fra amministrazioni pubbliche (art. 4, co. 2, lett. b)
- Realizza e gestisce un'opera pubblica ovvero organizza e gestisce un servizio di interesse generale attraverso un contratto di partenariato pubblico/privato (art. 4, co. 2, lett. c)
- Produce beni o servizi strumentali all'ente o agli enti pubblici partecipanti o allo svolgimento delle loro funzioni (art. 4, co. 2, lett. d)
- Svolge servizi di committenza (art. 4, co. 2, lett. e)
- Valorizza il patrimonio immobiliare dell'amministrazione partecipante (art. 4, co. 3)

Indicare le motivazioni della riconducibilità o meno ai vincoli di scopo di cui al co. 1 o ad una delle attività di cui ai commi 2 e 3, anche con riferimento alle società che svolgono le attività di cui ai commi 6, 7, 8:

In data 23/10/2022 è stata costituita la Società V-RETI GAS S.r.l., con sede legale in Foligno, interamente partecipata dalla Valle Umbra Servizi S.p.A., nella quale in data 30/09/2022 è stato conferito il Ramo di azienda "GAS" rappresentato appunto dalle attività di distribuzione e misura del gas detenute dalla Valle Umbra Servizi S.p.A.. La costituzione di V-RETI GAS S.r.l. ed il trasferimento del Ramo di azienda GAS nella suddetta Società sono stati necessari anche al fine di rendere il gruppo conforme alla normativa relativa all'unbundling funzionale e, precisamente, alle disposizioni di cui al Testo integrato delle disposizioni in merito agli obblighi di funzionale per le imprese operanti nei settori dell'energia elettrica e del gas, di cui all'Allegato A alla Deliberazione ARERA del 22 giugno 2015, 296/2015/R/com.

(a): Inserire uno dei progressivi già indicati nelle schede di ricognizione (02.01; 02.02).

(b): Inserire la ragione sociale come indicata nelle schede di ricognizione (02.01; 02.02).

(c): Indicare il tipo di partecipazione distinguendo i casi in cui la società sia partecipata direttamente, indirettamente (tramite altra società/organismo), ovvero in parte direttamente e in parte indirettamente.

(d): Inserire l'attività come indicata nelle schede di ricognizione (02.01; 02.02).

03. REQUISITI TESTO UNICO DELLE SOCIETÀ A PARTECIPAZIONE PUBBLICA

03.02. Condizioni art. 20, co. 2

Compilare una scheda per ciascuna società

Progressivo società partecipata: Ind_6 (a)

Denominazione società partecipata: V-RETI GAS S.R.L. (b)

Tipo partecipazione: Indiretta (c)

Attività svolta: Distribuzione di combustibili gassosi mediante condotte (D.35.22.00) (d)

Indicare i seguenti dati con riferimento all'esercizio 2022:

Numero medio dipendenti (e)	16,00
Numero amministratori	1
di cui nominati dall'Ente	0
Numero componenti (effettivi) organo di controllo	0
di cui nominati dall'Ente	0

Importi in euro

Costo del personale (f)	296.435,00
Compensi amministratori	0,00
Compensi componenti organo di controllo	0,00

Importi in euro

RISULTATO D'ESERCIZIO (g)	
2022	203.196,00
2021	
2020	
2019	
2018	

Importi in euro

FATTURATO (Valore della produzione – voce A1 e A5 del conto economico)	
2022	1.632.496,00
2021	
2020	
FATTURATO MEDIO	1.632.496,00

Sussistenza delle condizioni di cui all'art. 20, co. 2:

- La partecipazione societaria non rientra in alcuna delle categorie di cui all'art. 4 (art. 20, co. 2, lett. a) NO
- Società priva di dipendenti o con numero di amministratori superiore a quello dei dipendenti (art. 20, co. 2, lett. b) NO
- Svolgimento di attività analoghe o simili a quelle svolte da altre società partecipate o da enti pubblici strumentali (art. 20, co. 2, lett. c) NO

Indicare quali società/enti strumentali:

- Fatturato medio non superiore a 1.000.000 euro nel triennio precedente (art. 20, co. 2, lett. d e art. 26, co. 12-quinquies) NO
- Perdite in 4 dei 5 esercizi precedenti (per società che non gestiscono un servizio di interesse generale) (art. 20, co. 2, lett. e) NO
- Necessità di contenimento dei costi di funzionamento (art. 20, co. 2, lett. f) NO
- Necessità di aggregazione con altre società aventi ad oggetto le attività consentite all'art. 4 (art. 20, co. 2, lett. g) NO

Indicare le motivazioni della sussistenza o meno delle condizioni di cui ai punti precedenti:

Non si rileva la sussistenza di alcuna delle condizioni di cui ai punti precedenti in quanto la società, che svolge un servizio di interesse generale, ha un numero di dipendenti superiore al numero degli amministratori, non svolge attività analoghe ad altre società partecipate, non ha un fatturato medio inferiore a 1.000.000,00, non ha perdite nei quattro esercizi precedenti, non necessita di un contenimento dei costi di funzionamento e non necessita aggregazione con altre società aventi oggetto attività consentite dall'art. 4.

Azioni da intraprendere:

L'ente ha assegnato obiettivi alla società anche ai sensi dell'art. 19 c. 5 del D.Lgs. n. 175/2016 Per l'assegnazione degli obiettivi 2024 si è proceduto mediante inserimento degli stessi nel DUP 2024-2026 – NOTA DI AGGIORNAMENTO, approvato in Giunta Comunale con delibera n. 648 del 20/11/2023 ed in corso di approvazione in Consiglio. Per approfondimenti relativamente agli obiettivi e all'andamento della gestione si rinvia alla relazione tecnica allegata al presente piano.

(a): Inserire uno dei progressivi già indicati nelle schede di ricognizione (02.01; 02.02).

(b): Inserire la ragione sociale come indicata nelle schede di ricognizione (02.01; 02.02).

(c): Indicare il tipo di partecipazione distinguendo i casi in cui la società sia partecipata direttamente, indirettamente (tramite altra società/organismo), ovvero in parte direttamente e in parte indirettamente.

(d): Inserire l'attività svolta come indicata nelle schede di ricognizione (02.01; 02.02).

(e): Inserire il numero medio di dipendenti come da nota integrativa al bilancio.

(f): Inserire la voce B9 del Conto economico.

(g): Inserire il risultato d'esercizio al netto delle imposte.

04. MANTENIMENTO SENZA INTERVENTI DI RAZIONALIZZAZIONE

Compilare un record per ciascuna partecipazione che si intende mantenere senza interventi di razionalizzazione

Progressivo A	Denominazione e società B	Tipo di partecipazione C	Attività svolta D	% Quota di partecipazione E	Motivazioni della scelta F
Dir_2	AFAM S.P.A.	Diretta	Commercio al dettaglio di medicinali in esercizi specializzati (G.47.73)	83,68	Le farmacie integrano un'organizzazione strumentale di cui il Servizio Sanitario si avvale per l'esercizio del compito di servizio pubblico loro assegnato dal legislatore. La distribuzione dei farmaci è una finalità espressa del SSN e costituisce senz'altro parametro per i livelli essenziali di assistenza; l'esercizio dell'attività di assistenza farmaceutica rappresenta un cardine della "materia" diritto alla salute, garantito e assicurato, nel nostro ordinamento, dallo Stato e dalle Regioni, le quali la esercitano a mezzo delle proprie strutture sanitarie locali. Trattasi di società che gestisce il servizio di farmacia che può essere considerato di interesse generale (Art. 4 c. 2 lett. a) D.Lgs.vo 175/2016) sia per la funzione sociale svolta mediante la gestione di dispensari di farmaci nelle zone montane che per l'assistenza al cliente, sempre più puntuale, anche mediante servizi di primo intervento, e attenzione crescente al settore geriatrico. Non si ravvisa alcuno degli elementi ostativi alla conferma di un giudizio favorevole al mantenimento della partecipazione stante anche l'azione di risanamento dei conti societari già intrapresa che ha portato, dopo un esercizio in perdita, ad esercizi consecutivi in utile crescente dal 2016 al 2021. Nel 2022 si è registrato un fatturato pari ad € 5.883.131 ed un utile di € 410.081. Per approfondimenti si rinvia alla relazione tecnica allegata al piano.
Dir_4	VALLE UMBRA SERVIZI S.P.A.	Diretta	RACCOLTA, TRATTAMENTO E FORNITURA DI ACQUA (E.36) GESTIONE DELLE RETI FOGNARIE (E.37) Raccolta di rifiuti solidi non pericolosi (E.38.11) Trattamento e smaltimento di altri rifiuti non pericolosi (E.38.21.09)	47,35	V.U.S. S.p.A. è una holding multiutility per la produzione di beni e servizi in ambito di area vasta: la sua composizione societaria è infatti costituita da 22 Comuni compresi in un territorio che va dalla Valle Umbra Sud alla Valnerina. Costituita nel 2001 si propone, sin dal 2002, come soggetto gestore dei servizi idrici, energetici ed ambientali nei comuni dell'Ambito Territoriale Integrato Umbria n. 3 (oggi A.U.R.I. Autorità Umbra Rifiuti ed Idrico). Trattasi di società multiutility in house che ha come missione lo svolgimento di servizi di interesse generale (Art. 4 c. 2 lett. a) D.Lgs.vo 175/2016). La natura industriale ed il volume delle attività svolte non consentono l'adozione di forme alternative di gestione rispetto alla forma societaria. Si segnala, inoltre, che la società risulta affidataria del SII nell'ambito territoriale integrato 3, oggi A.U.R.I., per una durata di anni 30 decorrente dal 01/01/2002. Per quanto riguarda il servizio di distribuzione del gas sono in corso di svolgimento le procedure di gara da parte della stazione appaltante Comune di Foligno per l'ATEM Perugia 2 Sud e Est. Non si rileva la sussistenza di nessuna delle condizioni di cui all'art. 20 c. 2 e pertanto si conferma un giudizio favorevole al mantenimento della partecipazione e si rimanda per approfondimenti, alla relazione tecnica allegata al piano.
Ind_2	VUS COM S.R.L.	Indiretta	COMMERCIO DI GAS DISTRIBUITO MEDIANTE CONDOTTE (D.35.23); COMMERCIO DI ENERGIA ELETTRICA (D.35.14)	47,35	La società svolge il servizio di vendita del gas metano con la produzione di costanti e significativi utili (dato 2016: Euro 1.310.198,00 dato 2017: Euro 1.087.697,00 dato 2018: Euro 832.035,00 dato 2019: 1.012.088,00 dato 2020: 897.627,00 dato 2021: 1.150.688,00 dato 2022 1.004,123) e con fatturato in costante aumento dal 2016 al 2018, stabile nel 2019, in leggero calo nel 2020, in crescita nel 2021 ed in crescita esponenziale nel 2022 (€ 51.089.664,00) per la crisi energetica. L'analisi condotta ha evidenziato l'esistenza di numerosi elementi pertinenti alla riconduzione dell'attività societaria nel novero dei servizi economici di interesse generale (Art. 4 c. 2 lett. a) D.Lgs.vo 175/2016). Ciò per mezzo dello svolgimento di una serie di attività quali: 1) politica aziendale fortemente orientata alla presenza sul territorio, anche per il tramite di sportelli aperti al pubblico; 2) politiche di sostegno ai pensionati; 3) politiche di sostegno alla clientela a basso reddito volte all'ottimizzazione dell'utilizzo del gas; 4) rateizzazioni di particolare favore ai clienti più deboli. Il complesso delle circostanze sopra riferite offre importanti elementi nella direzione dello svolgimento di servizi a condizioni diverse da quelle che offre il mercato di riferimento e dunque si conferma un giudizio favorevole al mantenimento della partecipazione e si rimanda per approfondimenti alla relazione tecnica allegata al piano.
Ind_6	V-RETI GAS S.R.L.	Indiretta	Distribuzione di combustibili gassosi mediante condotte (D.35.22.00)	47,35	Nel corso del 2022, in ottemperanza al disposto di cui all'art.7, comma 1, del TIU che stabilisce obblighi di separazione funzionale-giuridica della distribuzione del gas naturale dalle altre attività (nelle quali rientra l'attività di vendita ai clienti finali del gas naturale), l'organo gestore della società VUS Spa, previamente autorizzato dall'Assemblea dei soci, ha dato avvio alla procedura di cui all'art.2465 c.c. funzionale al conferimento del ramo aziendale "distribuzione reti gas" (comprendendo quindi anche i rapporti economici-giuridici in essere con i Comuni attualmente beneficiari del servizio di distribuzione del gas naturale) in apposita società totalmente detenuta da Vus spa. La Vus spa con nota del 5 ottobre 2022 ha comunicato il conferimento del ramo di azienda relativo al servizio di distribuzione e misura gas naturale nella costituita società V-Reti GAS Srl (partecipata al 100% dalla VUS Spa). La Società V-RETI GAS Srl con nota del 27.10.2022 ha confermato l'avvenuto conferimento del ramo di azienda e, con effetto dal 1.10.2022, tutti i rapporti relativi all'attività ceduta fanno capo, a partire da tale data, alla società V-RETI GAS. Si esprime pertanto un giudizio favorevole al mantenimento della partecipazione e si rimanda per approfondimenti alla relazione tecnica allegata al piano.
Dir_5	PUNTOZERO S.C. A.R.L.	Diretta	Servizi di fotocopiatura, preparazione di documenti e altre attività di supporto specializzate per le funzioni d'ufficio nca (N.82.19.09); Altre attività dei servizi connessi alle tecnologie dell'informatica (J.62.09); Elaborazione dati (J.63.11.1); Costruzione di opere di pubblica utilità per l'energia elettrica e le telecomunicazioni (F.42.22); Altre attività connessi alle telecomunicazioni nca (J.61.90.99); Consulenza nel settore delle tecnologie dell'informatica (J.62.02)	1,798	Dal 01/01/2022 - data di efficacia della fusione per incorporazione di Umbria Digitale s.c. a r.l. in Umbria Salute e Servizi s.c. a r.l. che ha variato la propria ragione sociale in PuntoZero s.c. a r.l. - l'ente, che con delibera di Consiglio Comunale n. 69 del 11/11/2021 ha approvato il progetto di fusione, è socio della nuova società. La società continua ad erogare come la precedente consorzio servizi di interesse generale per lo "SVILUPPO DELL'INNOVAZIONE TECNOLOGICA E GESTIONE DELLA TRANSIZIONE AL DIGITALE DEL SISTEMA PUBBLICO REGIONALE E DEI RELATIVI FLUSSI INFORMATIVI, COMPRESA LA DIGITALIZZAZIONE DEL SISTEMA SANITARIO REGIONALE E DEL SISTEMA INFORMATIVO REGIONALE, SUPPORTANDO LA PROGRAMMAZIONE STRATEGICA DELLE AMMINISTRAZIONI SOCIE ED I PROGETTI DI GESTIONE DEL CAMBIAMENTO, ANCHE MEDIANTE ATTIVITA' DI ANALISI DEI DATI DI CARATTERE PREDITTIVO - SVILUPPO E GESTIONE DEL DATA CENTER REGIONALE E DELLA RETE PUBBLICA REGIONALE - PROGETTAZIONE, DIREZIONE, INTEGRAZIONE E CONDUZIONE DI SISTEMI E FLUSSI INFORMATIVI A VALENZA REGIONALE E NAZIONALE". La società consente pertanto di avere un "centro servizi territoriale" che curi gli aspetti di infrastruttura Itc per tutto il sistema pubblico umbro, con importanti economie di scala e miglioramenti nelle prestazioni e nella sicurezza dell'informazione nei servizi delle Pa. Il Comune di Foligno, quindi, è pienamente inserito nel suddetto processo di modernizzazione di servizi e infrastrutture del sistema informativo regionale. Si conferma pertanto un giudizio favorevole al mantenimento della partecipazione e si rimanda per approfondimenti alla relazione tecnica allegata al piano.
Dir_6	SOCIETA' REGIONALE PER LO SVILUPPO ECONOMICO DELL'UMBRIA - SVILUPPUMBRIA S.P.A.	Diretta	Altre attività di consulenza imprenditoriale e altra consulenza amministrativo-gestionale e pianificazione aziendale (M.70.22.09) Attività dei consorzi di garanzia collettiva fidi (K.64.92.01) Attività di merchant bank (K.64.99.3)	1,16	Il Comune di Foligno, aderendo all'invito regionale, non ha dismesso la sua partecipazione in BIC Umbria S.p.A., modificando il precedente orientamento assunto con la D.C.C. n° 77 del 30 settembre 2008 ed esprimendo il parere favorevole alla fusione per incorporazione di tale società nella Sviluppo Umbria S.p.A. Dal 2010 il Comune di Foligno risulta pertanto essere socio della Sviluppo Umbria S.p.A., società interamente partecipata da soggetti pubblici. Questa partecipazione assume un valore strategico per l'importanza delle attività svolte, per la presenza sul nostro territorio dell'incubatore di imprese in località Paciana e soprattutto per le collaborazioni che possono essere utilizzate sviluppate. Trattandosi di una società interamente partecipata da enti pubblici la stessa può essere affidataria diretta di servizi nella modalità cosiddetta "in house". Sviluppo Umbria rientra tra le società di cui all'allegato "A" del D. Lgs. n. 175/2016 per le quali è sancita l'inapplicabilità dell'art. 4 dello stesso decreto; tale inapplicabilità determina il riconoscimento per decreto di Sviluppo Umbria quale società strumentale "necessaria per il perseguimento delle finalità istituzionali" degli enti soci. Con atto n. 58 del 01/12/2020 il Consiglio Comunale ha approvato la "CONVENZIONE PER L'ESERCIZIO DEL CONTROLLO ANALOGO CONGIUNTO SU SVILUPPUMBRIA S.P.A." modificata, per il recepimento di indicazioni da parte dell'ANAC, con DCC n. 44 del 29/06/2021. Per approfondimenti si rinvia alla relazione tecnica allegata al piano nella quale sono allegati le schede delle indirette inoltrate dalla società all'ente con protocollo n. 89633 del 28/11/2023.

Colonna A: Inserire uno dei progressivi indicati nelle schede di ricognizione (02.01; 02.02).

Colonna B: Inserire la ragione sociale come indicata nelle schede di ricognizione (02.01; 02.02).

Colonna C: Indicare il tipo di partecipazione distinguendo i casi in cui la società sia partecipata direttamente, indirettamente (tramite altra società/organismo), oppure in parte direttamente e in parte indirettamente.

Colonna D: Inserire l'attività svolta come indicata nelle schede di ricognizione (02.01; 02.02).

Colonna E: Inserire la quota complessiva di partecipazione dell'Amministrazione, sommando le quote dirette (02.01 colonna E) e indirette (02.02 colonna G).

Colonna F: Indicare le motivazioni della scelta di mantenimento della partecipazione senza alcun intervento di razionalizzazione.

Allo scopo, specificare la sussistenza dei requisiti indicati dalla scheda 03.01 (stretta necessità della società alle finalità dell'ente e svolgimento da parte della medesima di una delle attività consentite dall'art. 4). In caso di attività inerenti ai servizi pubblici locali, esplicitare le ragioni della convenienza economica dell'erogazione del servizio mediante la società anziché in forme alternative (gestione diretta, azienda speciale, ecc.) e della sostenibilità della scelta in termini di costo-opportunità per l'ente. Con riferimento alle condizioni di cui alla scheda 03.02, dichiarare espressamente che non ricorrono le condizioni ivi indicate e darne motivazione. In relazione ai servizi pubblici a rete di rilevanza economica, dare dimostrazione della non necessità di operazioni di aggregazione con altre società operanti nello stesso settore e del fatto che la società svolge servizi non compresi tra quelli da affidare per il tramite dell'Ente di Governo d'Ambito.

05. AZIONI DI RAZIONALIZZAZIONE

05.02. Cessione/Alienazione quote

Compilare una scheda per ciascuna partecipazione che si intende cedere/alienare

Progressivo partecipata: società (a) **Quota di partecipazione detenuta:** (b)

Denominazione partecipata: società (c) **Quota di partecipazione da cedere/alienare:** (d)

Tipo partecipazione: (e)

Attività svolta: (f)

Selezionare le motivazioni della scelta:

(g)

In caso di scelta dell'opzione "altro", specificare:

Fornire ulteriori dettagli sulle motivazioni della scelta:

05.02_Azioni_Cessione_CONSORZIO_PRODUZIONE

Indicare le modalità di attuazione della cessione/alienazione:

In data 20/10/2017 con protocollo n. 64556 l'ente ha provveduto a comunicare alle società interessate l'avvenuta approvazione del piano straordinario di razionalizzazione delle società partecipate ai sensi dell'art. 24 del TUSP. Con la comunicazione del Piano Straordinario di razionalizzazione è stata data indicazione alla MATTATOIO VALLE UMBRA SUD S.P.A. IN LIQUIDAZIONE - IN CONCORDATO (società partecipata direttamente per il tramite della quale l'Ente partecipa indirettamente al CONSORZIO PRODUZIONE CARNE BOVINA S.C.R.L.) di procedere all'alienazione della partecipazione in questa società. In data 04/12/2018 il Commissario giudiziale della procedura di concordato del MATTATOIO, ha comunicato di aver provveduto a formalizzare in pari data la richiesta di recesso dal Consorzio Produzione Carne Bovina S.c.r.l.. Con nota prot. n. 8269/2019 l'ente aveva richiesto al curatore informazioni in merito allo stato di liquidazione della quota posseduta dalla Mattatoio S.p.A., rinnovando la richiesta con nota prot. 70252 del 24/11/2020. Il Liquidatore Giudiziale della MATTATOIO, sulla base di vari altri solleciti dell'ente, con nota prot. 50505 del 27/07/2021 ha trasmesso la comunicazione ricevuta dal Presidente del Consorzio Produzione Carne Bovina S.c.r.l. da cui si rileva che il Consorzio medesimo *"...verrà cancellato dal registro delle imprese entro il corrente anno e che ad oggi lo stesso non ha alcun attivo; pertanto non ha alcun possibilità di provvedere al rimborso delle quote di partecipazione ai propri soci"* (il valore della quota posseduta dalla Mattatoio come risultante dalla visura camerale è di € 647,00). L'Ente con nota prot. 6742 del 31/01/2022 ha notificato al Liquidatore Giudiziale, al Commissario Giudiziale e al Liquidatore della Mattatoio, il piano di razionalizzazione approvato con DCC N. 85 del 28/12/2021, richiedendo aggiornamenti sulla cancellazione del CONSORZIO PRODUZIONE CARNE BOVINA dal registro delle imprese che non è ancora intervenuta. Da Statuto la durata del Consorzio, anche se prorogabile, era fissata al 31/12/2021 e per lo stesso anno non risulta depositato il Bilancio di esercizio. In data 25/01/2023 con protocollo 5951/2023 l'Ente ha notificato alla società il piano di razionalizzazione approvato con DCC 68 del 29/12/2022. Con nota prot. 82248/2023 del 03/11/2023 l'Ente ha rinnovato l'invito al Liquidatore Giudiziale, al Commissario Giudiziale e al Liquidatore della Mattatoio, di aggiornare le informazioni relative alla cancellazione del CONSORZIO PRODUZIONE CARNE BOVINA. Con nota protocollo 82840 del 06/11/2023 il Liquidatore Giudiziale della Mattatoio ha comunicato che per quanto riguarda il Consorzio Produzione Carne Bovina gli era stata assicurata la chiusura lo scorso anno e non ha avuto più notizie in proposito. Dal registro delle imprese la cancellazione non risulta ancora intervenuta anche se come detto da Statuto la durata del Consorzio era fissata al 31/12/2021 e per lo stesso anno e per l'anno 2022 non risulta depositato il Bilancio di esercizio.

05.02_Azioni_Cessione_CONSORZIO_PRODUZIONE

Indicare i tempi stimati per il perfezionamento della cessione/alienazione:

Anno 2023. Non avendo l'ente potere decisionale sullo svolgimento della procedura di cancellazione dal registro delle imprese, può esclusivamente sollecitare il Liquidatore Giudiziale della Mattatoio, affinché la procedura si concluda nel più breve tempo possibile, rimanendo a disposizione dello stesso per qualsiasi evenienza e/o richiesta.

Indicare una stima dei risparmi attesi:

Non sono stimati risparmi attesi in quanto l'ente non sostiene alcun costo per la gestione della Società

(a): Inserire uno dei progressivi già indicati nelle schede di ricognizione (02.01; 02.02).

(b): Inserire la quota complessiva di partecipazione dell'Amministrazione, sommando le quote dirette (02.01 colonna E) e indirette (02.02 colonna G).

(c): Inserire la ragione sociale come indicata nelle schede di ricognizione (02.01; 02.02).

(d): Inserire la quota di partecipazione che si intende cedere/alienare.

(e): Indicare il tipo di partecipazione distinguendo i casi in cui la società sia partecipata direttamente, indirettamente (tramite altra società/organismo), ovvero in parte direttamente e in parte indirettamente.

(f): Inserire l'attività svolta come indicata nelle schede di ricognizione (02.01; 02.02).

(g): Vedi scheda 06. "Appendice_motivazioni".

05. AZIONI DI RAZIONALIZZAZIONE

05.02. Cessione/Alienazione quote

Compilare una scheda per ciascuna partecipazione che si intende cedere/alienare

Progressivo partecipata:	società	Ind_4	(a)	Quota di partecipazione detenuta:	5,91875	(b)
Denominazione partecipata:	società	CONNESI S.P.A.	(c)	Quota di partecipazione da cedere/alienare:	5,91875	(d)
Tipo partecipazione:	Indiretta		(e)			
Attività svolta:	Telecomunicazioni fisse (J.61.1); Installazione di impianti elettrici in edifici o in altre opere di costruzione (inclusa manutenzione e riparazione) (F.43.21.01); Installazione di impianti elettronici (inclusa manutenzione e riparazione) (F.43.21.02); Installazione di impianti per la distribuzione del gas (inclusa manutenzione e riparazione) (F.43.22.02); Commercio al dettaglio di apparecchiature per le telecomunicazioni e la telefonia in esercizi specializzati (G.47.42); Altre attività dei servizi connessi alle tecnologie dell'informatica nca (J.62.09.09); Hosting e fornitura di servizi applicativi (asp) (J.63.11.3)					(f)

Selezionare le motivazioni della scelta:

Società non indispensabile per il perseguimento delle finalità dell'Ente

(g)

*In caso di scelta dell'opzione "altro", specificare:**Fornire ulteriori dettagli sulle motivazioni della scelta:*

L'oggetto sociale della Società e le modalità di svolgimento dello stesso sono di difficile riconduzione nelle finalità di cui all'art. 4.

Indicare le modalità di attuazione della cessione/alienazione:

Indirizzo alla società controllante VUS S.p.A. di procedere all'alienazione della partecipazione in questa società. A norma dell'art. 1 c. 723 della L. di bilancio 2019 (L. 30/12/2018 n. 145) a decorrere dal 01/01/2019 è stato aggiunto all'art. 24 del TUSP il c. 5 bis che sospendeva, per le società partecipate con risultato medio in utile nel triennio precedente alla ricognizione, l'efficacia sino al 31/12/2021 dei precedenti commi 4 (relativo all'obbligo di alienazione entro un anno dalla ricognizione straordinaria) e 5 (inerente la prescrizione di una sanzione per una mancata alienazione nei termini). Con Decreto del 25/05/2021 all'art. 24 del TUSP è stato aggiunto il comma 5-ter. Che recita: "Le disposizioni del comma 5-bis si applicano anche per l'anno 2022 nel caso in cui le società partecipate abbiano prodotto un risultato medio in utile nel triennio 2017-2019.

05.02_Azioni_Cessione_CONNESI

Indicare i tempi stimati per il perfezionamento della cessione/alienazione:

Con riferimento all'alienazione della partecipazione nella Società CONNESI S.p.A. si evidenzia che, in data 01/12/2022 la società Valle Umbra Servizi S.p.A., ai sensi del D.lgs. n. 175/2016 s.m.i., ha avviato l'alienazione della suddetta partecipazione mediante procedura aperta ad evidenza pubblica nr. 210/2022 rivolta a qualificati operatori economici; il termine per la presentazione dell'offerta è scaduto il 22/12/2022, e la stessa è andata deserta, pertanto, come previsto dal D.lgs. 175/2016, la Valle Umbra Servizi S.p.A. ha chiesto alla CONNESI S.p.A. (nota prot. 329 del 10 gennaio 2023) il recesso e la liquidazione delle quote.

Il 28/06/2023 si è conclusa la procedura di liquidazione delle quote di VUS S.p.A. in Connesi S.p.A. per un importo di euro 600.000,00; la VUS S.p.A. pertanto non partecipa più alla società CONNESI S.p.A. e l'Ente non possiede più la partecipazione indiretta in Connesi S.p.A..

Indicare una stima dei risparmi attesi:

(a): Inserire uno dei progressivi già indicati nelle schede di ricognizione (02.01; 02.02).

(b): Inserire la quota complessiva di partecipazione dell'Amministrazione, sommando le quote dirette (02.01 colonna E) e indirette (02.02 colonna G).

(c): Inserire la ragione sociale come indicata nelle schede di ricognizione (02.01; 02.02).

(d): Inserire la quota di partecipazione che si intende cedere/alienare.

(e): Indicare il tipo di partecipazione distinguendo i casi in cui la società sia partecipata direttamente, indirettamente (tramite altra società/organismo), ovvero in parte direttamente e in parte indirettamente.

(f): Inserire l'attività svolta come indicata nelle schede di ricognizione (02.01; 02.02).

(g): Vedi scheda 06. "Appendice_motivazioni".

05. AZIONI DI RAZIONALIZZAZIONE

05.03. Liquidazione

Compilare una scheda per ciascuna partecipazione che si intende mettere in liquidazione

Progressivo partecipata: società **(a)** **Quota di partecipazione detenuta:** **(b)**

Denominazione partecipata: società **(c)**

Tipo partecipazione: **(d)**

Attività svolta: **(e)**

Selezionare le motivazioni della scelta:

(f)

In caso di scelta dell'opzione "altro", specificare:

La Società è stata posta in liquidazione con atto di Consiglio n. 30 del 27/06/2016 a seguito dell'azzeramento del Capitale Sociale e della mancanza dei presupposti per un'operazione di ricapitalizzazione in base agli articoli 2484 e segg. del codice civile stante il venir meno delle possibili condizioni per il proseguimento dell'attività societaria in condizioni di equilibrio economico/finanziario (rif. art. 20, co. 2, lett. f) e per la conservazione del valore degli assets aziendali.

Fornire ulteriori dettagli sulle motivazioni della scelta:

La Società è stata posta in liquidazione con atto di Consiglio n. 30 del 27/06/2016. Con l'atto in questione è stato richiesto un nuovo e puntuale piano industriale alla società al fine di verificare la sussistenza di possibili condizioni per il proseguimento dell'attività societaria in condizioni di equilibrio economico/finanziario e per la conservazione del valore degli assets aziendali. Con atto di Giunta n. 69 del 20/02/2017 l'amministrazione ha preso atto del piano industriale ed ha richiesto al liquidatore l'avvio di un confronto con i dipendenti della società teso a verificare in via definitiva la disponibilità degli stessi ad aderire al nuovo contratto in base a quanto previsto nel piano industriale stesso, quale misura essenziale per il risanamento della società e per la possibile revoca dello stato di liquidazione. Con successivo atto n. 102 del 28/02/2017 la Giunta ha preso atto della mancanza dei presupposti previsti dal piano industriale per la revoca dello stato di liquidazione e la prosecuzione delle attività.

Indicare le modalità di attuazione della liquidazione:

Con atto n. 102 del 28/02/2017 la Giunta Comunale ha dato mandato agli uffici comunali competenti di procedere, senza indugio, alla predisposizione degli atti necessari per l'affidamento, dei servizi già affidati alla società. Nel corso del 2018 tutti i servizi, strettamente necessari al perseguimento delle finalità istituzionali dell'Ente, sono stati affidati mediante procedure ad evidenza pubblica, pertanto la società non svolge più alcun servizio. Inoltre con provvedimento TRIBUNALE DI SPOLETO n. 58 del 13/11/2019 la società è stata dichiarata in fallimento ed è stato nominato il Curatore Fallimentare.

05.03_Azioni_Liquidazione_FILS

Indicare i tempi stimati per la conclusione della procedura:

Con deliberazione n. 31 del 10/06/2022 il Consiglio Comunale ha disposto la partecipazione del Comune di Foligno al procedimento esecutivo immobiliare n. 58/2019 del Tribunale di Spoleto relativo alla vendita all'asta dell'immobile sito in Foligno, Località Paciana, via Cataleni, oltre alla corte esclusiva, destinato ad archivio, deposito e magazzino comunali, unico immobile di proprietà della società. L'Ente è risultato aggiudicatario dell'asta ed è divenuto proprietario dell'immobile come risulta dall'atto notarile stipulato in data 25/10/2022. Non avendo l'ente potere decisionale sullo svolgimento della procedura fallimentare, può esclusivamente sollecitare il Curatore fallimentare affinché la procedura si concluda nel più breve tempo possibile, stante l'avvenuta vendita dell'immobile, rimanendo a disposizione dello stesso per qualsiasi evenienza e/o richiesta. Si auspica la conclusione della procedura fallimentare entro il 2023.

Indicare una stima dei risparmi attesi:

Non sono attesi risparmi stante l'inattività della società

(a): Inserire uno dei progressivi già indicati nelle schede di ricognizione (02.01; 02.02).

(b): Inserire la quota complessiva di partecipazione dell'Amministrazione, sommando le quote dirette (02.01 colonna E) e indirette (02.02 colonna G).

(c): Inserire la ragione sociale come indicata nelle schede di ricognizione (02.01; 02.02).

(d): Indicare il tipo di partecipazione distinguendo i casi in cui la società sia partecipata direttamente, indirettamente (tramite altra società/organismo), ovvero in parte direttamente e in parte indirettamente.

(e): Inserire l'attività come indicata nelle schede di ricognizione (02.01; 02.02).

(f): Vedi scheda 06. "Appendice_motivazioni".

05. AZIONI DI RAZIONALIZZAZIONE

05.03. Liquidazione

Compilare una scheda per ciascuna partecipazione che si intende mettere in liquidazione

Progressivo partecipata: società **(a)** Quota di partecipazione detenuta: **(b)**

Denominazione partecipata: società **(c)**

Tipo partecipazione: **(d)**

Attività svolta: **(e)**

Selezionare le motivazioni della scelta:

(f)

*In caso di scelta dell'opzione "altro", specificare:**Fornire ulteriori dettagli sulle motivazioni della scelta:*

A seguito delle perdite reiterate nel corso degli anni e della mancanza dei presupposti per una ricapitalizzazione la società è stata posta in liquidazione con deliberazione di Consiglio Comunale n. 2 del 09/02/2010.

Indicare le modalità di attuazione della liquidazione:

Il Comune di Foligno, con deliberazione di Giunta n. 193 del 23/05/2012, aderiva alla procedura di concordato preventivo aperta con provvedimento del Tribunale del 24/11/2011. L'Ufficio fallimentare della Seconda sezione civile del Tribunale di Perugia, ha provveduto (con atto depositato presso la Cancelleria dello stesso Tribunale in data 27/06/2013) a nominare il liquidatore e il comitato dei creditori che dovranno adempiere agli atti previsti nella proposta di concordato preventivo omologato. L'Ente con nota prot. N. 82248 del 03-11-2023 ha richiesto al Liquidatore Giudiziale, al Commissario Giudiziale e al Liquidatore, informazioni in merito chiusura della liquidazione della società nell'ambito della procedura di Concordato. Il Liquidatore Giudiziale con nota acquisita al Prot. N. 82840 del 06-11-2023, ha informato che la procedura di liquidazione concordataria si sta completando ed entro breve provvederà al riparto finale, con l'intenzione, se non vi saranno opposizioni, di chiedere la procedura entro il 31/12/2023.

05.03_Azioni_Liquidazione_MATTATOIO

Indicare i tempi stimati per la conclusione della procedura:

ANNO 2023. Non avendo l'ente potere decisionale sullo svolgimento della procedura di concordato, può esclusivamente sollecitare il Liquidatore Giudiziale affinché la procedura si concluda nel più breve tempo possibile, rimanendo a disposizione dello stesso per qualsiasi evenienza e/o richiesta.

Indicare una stima dei risparmi attesi:

Non sono stimati risparmi attesi in quanto l'ente non sostiene alcun costo per la gestione della Società.

(a): Inserire uno dei progressivi già indicati nelle schede di ricognizione (02.01; 02.02).

(b): Inserire la quota complessiva di partecipazione dell'Amministrazione, sommando le quote dirette (02.01 colonna E) e indirette (02.02 colonna G).

(c): Inserire la ragione sociale come indicata nelle schede di ricognizione (02.01; 02.02).

(d): Indicare il tipo di partecipazione distinguendo i casi in cui la società sia partecipata direttamente, indirettamente (tramite altra società/organismo), ovvero in parte direttamente e in parte indirettamente.

(e): Inserire l'attività come indicata nelle schede di ricognizione (02.01; 02.02).

(f): Vedi scheda 06. "Appendice_motivazioni".

05. AZIONI DI RAZIONALIZZAZIONE

05.03. Liquidazione

Compilare una scheda per ciascuna partecipazione che si intende mettere in liquidazione

Progressivo partecipata: società (a) **Quota di partecipazione detenuta:** (b)

Denominazione partecipata: società (c)

Tipo partecipazione: (d)

Attività svolta: (e)

Selezionare le motivazioni della scelta:

(f)

In caso di scelta dell'opzione "altro", specificare:

Fornire ulteriori dettagli sulle motivazioni della scelta:

La società pone due criticità che non appaiono superabili in riferimento al limite minimo di fatturato conseguito nel triennio [rif. art. 20, comma 2, lettera d)] e al rapporto tra dipendenti e amministratori [rif. art. 20, comma 2, lettera b)].

Indicare le modalità di attuazione della liquidazione:

Con i precedenti piani di razionalizzazione era stato dato indirizzo alla società controllante V.U.S. S.p.A. di procedere all'alienazione della partecipazione in questa società. In data 23/11/2022 si è tenuto il controllo analogo della V.U.S. S.p.A., nel quale si è concordato di confermare la dismissione delle quote di V.U.S. S.p.A. in V.U.S. G.P.L. S.r.l. e di procedere entro l'anno 2022 all'emissione del bando per l'alienazione delle azioni. Il bando, pubblicato in data 30/11/2022 fissava il termine di scadenza di presentazione delle offerte al 22/12/2022; data entro la quale non è pervenuta alcuna offerta. Con nota prot. 489 del 12/01/2023 V.U.S. S.p.A. inoltrava a V.U.S. G.P.L. S.r.l. richiesta di recesso e liquidazione della quota ai sensi dell'art. 2437 quater C.C., in conseguenza a tale richiesta con verbale del 29/06/2023 l'Assemblea della V.U.S. G.P.L. S.r.l. ha deliberato di sciogliere anticipatamente la società, ai sensi dell'art. 2437 quater co. 6, c.c. e dell'art. 2484, c. 1, n. 6, del Codice Civile, ponendola in liquidazione.

05.03_Azioni_Liquidazione_VUS_GPL

Indicare i tempi stimati per la conclusione della procedura:

Anno 2023. L'Ente solleciterà, se necessario, la V.U.S. S.p.A. affinché ponga in essere tutte le operazioni necessarie per la chiusura della procedura di liquidazione di V.U.S. G.P.L. nel più breve tempo possibile.

Indicare una stima dei risparmi attesi:

Non sono stimati risparmi attesi in quanto l'ente non sostiene alcun costo per la gestione della Società

(a): Inserire uno dei progressivi già indicati nelle schede di ricognizione (02.01; 02.02).

(b): Inserire la quota complessiva di partecipazione dell'Amministrazione, sommando le quote dirette (02.01 colonna E) e indirette (02.02 colonna G).

(c): Inserire la ragione sociale come indicata nelle schede di ricognizione (02.01; 02.02).

(d): Indicare il tipo di partecipazione distinguendo i casi in cui la società sia partecipata direttamente, indirettamente (tramite altra società/organismo), ovvero in parte direttamente e in parte indirettamente.

(e): Inserire l'attività come indicata nelle schede di ricognizione (02.01; 02.02).

(f): Vedi scheda 06. "Appendice_motivazioni".

05. AZIONI DI RAZIONALIZZAZIONE

05.03. Liquidazione

Compilare una scheda per ciascuna partecipazione che si intende mettere in liquidazione

Progressivo partecipata: società **(a)** Quota di partecipazione detenuta: **(b)**

Denominazione partecipata: società **(c)**

Tipo partecipazione: **(d)**

Attività svolta: **(e)**

Selezionare le motivazioni della scelta:

(f)

In caso di scelta dell'opzione "altro", specificare:

Fornire ulteriori dettagli sulle motivazioni della scelta:

Indicare le modalità di attuazione della liquidazione:

05.03_Azioni_Liquidazione_SET

L'Ente, nel corso del 2021, si è attivato nel dare impulso alla cancellazione della SET A R.L. IN LIQUIDAZIONE dal registro delle imprese, dapprima con note prot. 892 del 07/01/2021 e 6956 del 28/01/2021 verso il Curatore fallimentare della F.I.L.S. S.R.L. IN FALLIMENTO e successivamente, anche in base ad indicazioni di quest'ultimo, verso il Liquidatore della SET con comunicazione prot. 27753 del 22/04/2021, sollecitata con raccomandate prot. 49707 del 22/07/2021 e prot. 78447 del 17/11/2021. Il liquidatore di SET con nota prot. 86996 del 22/12/2021 comunicava di non aver proceduto alla chiusura della società e relativa cancellazione dal R.I di PG per mancanza di fondi e che avrebbe sollecitato la compagine societaria per il versamento delle quote utili a tal fine. L'Ente con nota prot. 6730 del 31/01/2022 ha notificato al liquidatore della SET e, contestualmente, al curatore fallimentare di F.I.L.S., il piano di razionalizzazione approvato con DCC N. 85 del 28/12/2021, richiedendogli di agevolare la chiusura dello stato della liquidazione e la cancellazione dalla C.C.I.A.A. della società; il Curatore di FILS ha riscontrato la richiesta con nota acquisita al prot. N. 10655 in data 14/02/2022, informando che la procedura non può assumersi alcun ruolo o accollarsi alcun pagamento, onde evitare di danneggiare i creditori. Nel 2023 l'Ente ha notificato il Piano di razionalizzazione anno 2022 approvato con DCC 68 del 29/12/2022 e con nota Prot. 82246 del 03/11/2023 ha sollecitato la cancellazione della SET dal registro delle imprese. L'Ente proseguirà nel sollecitare gli organi competenti affinché la SET A R.L. IN LIQUIDAZIONE venga cancellata dal registro delle imprese.

05.03_Azioni_Liquidazione_SET

Indicare i tempi stimati per la conclusione della procedura:

Anno 2023. Non avendo l'ente potere decisionale sullo svolgimento della procedura di cancellazione, può esclusivamente effettuare solleciti affinché la procedura si concluda nel più breve tempo possibile, rimanendo a disposizione per qualsiasi evenienza e/o richiesta.

Indicare una stima dei risparmi attesi:

Non sono stimati risparmi attesi in quanto l'ente non sostiene alcun costo per la gestione della Società

(a): Inserire uno dei progressivi già indicati nelle schede di ricognizione (02.01; 02.02).

(b): Inserire la quota complessiva di partecipazione dell'Amministrazione, sommando le quote dirette (02.01 colonna E) e indirette (02.02 colonna G).

(c): Inserire la ragione sociale come indicata nelle schede di ricognizione (02.01; 02.02).

(d): Indicare il tipo di partecipazione distinguendo i casi in cui la società sia partecipata direttamente, indirettamente (tramite altra società/organismo), ovvero in parte direttamente e in parte indirettamente.

(e): Inserire l'attività come indicata nelle schede di ricognizione (02.01; 02.02).

(f): Vedi scheda 06. "Appendice_motivazioni".

05. AZIONI DI RAZIONALIZZAZIONE

05.05. Riepilogo

Azione di razionalizzazione	Progressivo	Denominazione società	% Quota di partecipazione	Tempi di realizzazione degli interventi	Risparmi attesi (importo)
Contenimento dei costi					
Cessione/Alienazione quote	Ind_1	CONSORZIO PRODUZIONE CARNE BOVINA SOC. CONS. A R.L. IN BREVE CONSORZIO PRODUZIONE CARNE BOVINA S.C.R.L.	2,78845		0,00
	Ind_4	CONNESI S.P.A.	5,91875		0,00
Liquidazione	Dir_1	FOLIGNO IMPRESA LAVORO SVILUPPO S.R.L. IN FORMA ABBREVIATA: F.I.L.S. S.R.L. IN FALLIMENTO	100,00		0,00
	Dir_3	MATTATOIO VALLE UMBRA SUD S.P.A. IN LIQUIDAZIONE - IN CONCORDATO	64,25		0,00
	Ind_3	VUS G.P.L. S.R.L.	24,1485		0,00
	Ind_5	SET SOCIETA' PER L'ECCELLENZA DEL TERRITORIO CONSORTILE A R.L. IN LIQUIDAZIONE - INATTIVA dal 2006	7,69		0,00
Fusione/Incorporazione					

06. ELENCO MOTIVAZIONI SCHEDE 05.02, 05.03 E 05.04

Scheda 05.02: Cessione/Alienazione quote

Nella "cella" relativa alla selezione delle motivazioni della scelta, dal menù a tendina è possibile scegliere tra le seguenti opzioni:

- Internalizzazione delle attività svolte dalla società
- Scelta di gestione del servizio in forma alternativa
- Intervenuta modifica nella gestione/amministrazione della società, non condivisa dall'Ente
- Società inattiva o non più operativa
- Società non indispensabile per il perseguimento delle finalità dell'Ente
- Società composta da soli amministratori o con numero dipendenti inferiore al numero amministratori
- Società con fatturato medio inferiore a 500 mila euro nel triennio precedente
- Perdite reiterate
- Carenza persistente di liquidità
- Società con oggetto analogo o simile ad altri organismi partecipati dall'Ente
- Altro (specificare)

Scheda 05.03: Liquidazione

Nella "cella" relativa alla selezione delle motivazioni della scelta, dal menù a tendina è possibile scegliere tra le seguenti opzioni:

-
- Internalizzazione delle attività svolte dalla società
 - Scelta di gestione del servizio in forma alternativa
 - Intervenuta modifica nella gestione/amministrazione della società, non condivisa dall'Ente
 - Società inattiva o non più operativa
 - Società non indispensabile per il perseguimento delle finalità dell'Ente
 - Società composta da soli amministratori o con numero dipendenti inferiore al numero amministratori
 - Società con fatturato medio inferiore a 500 mila euro euro nel triennio precedente
 - Perdite reiterate
 - Carenza persistente di liquidità
 - Società con oggetto analogo o simile ad altri organismi partecipati dall'Ente
 - Altro (specificare)

Scheda 05.04: Fusione/Incorporazione

Nella "cella" relativa alla selezione delle motivazioni della scelta, dal menù a tendina è possibile scegliere tra le seguenti opzioni:

- Svolgimento di attività complementari o analoghe a quelle coinvolte nel progetto di fusione/incorporazione
- Aggregazione di società di servizi pubblici locali a rilevanza economica
- Riduzione/contenimento dei costi di funzionamento (compresi quelli degli amministratori e organi di revisione interna) o dei costi di produzione di beni e servizi
- Compensazione di eventuali squilibri finanziari e/o economici preesistenti alla fusione/incorporazione
- Realizzazione di economie di scala e di altre sinergie per l'integrazione di fasi consecutive della produzione di beni e servizi e/o migliore utilizzo degli impianti, delle attrezzature e del know how in uso
- Altro (specificare)



COMUNE DI FOLIGNO
SERVIZIO PARTECIPAZIONI E CONTROLLI



**Piano di razionalizzazione
delle società partecipate,
ai sensi dell'art. 20 comma 2
D.Lgs. n. 175/2016.**

**RELAZIONE TECNICA
SOCIETA' PARTECIPATE**

(a corredo del Piano di razionalizzazione)

LE PARTECIPAZIONI DEL COMUNE DI FOLIGNO

Di seguito alcune informazioni relative alle principali società partecipate dall'Ente.

Denominazione	Tipologia	% di partecipazione	Capitale sociale
A.F.A.M. S.P.A.	Società controllata	83,68%	1.479.888,00
V.U.S. S.P.A.	Società controllata	47,35%	19.118.250,00
V.U.S. COM S.R.L.	Società controllata (partecipazione indiretta tramite V.U.S. S.p.A. che la partecipa al 100%)	47,35%	1.000.000,00
V-RETI GAS S.R.L.	Società controllata operativa dal 01/10/2022 (partecipazione indiretta tramite V.U.S. S.p.A. che la partecipa al 100%)	47,35%	1.000.000,00
SVILUPPUMBRIA S.P.A.	Società partecipata	1,16%	5.801.403,00
PUNTOZERO S.C. A R.L.	Società partecipata operativa dal 01/01/2022 a seguito fusione mediante incorporazione di Umbria Digitale S.c. a r.l. in Umbria Salute e Servizi S.c. a r.l. e variazione ragione sociale)	1,798%	4.000.000,00
FOLIGNO IMPRESA LAVORO SVILUPPO S.R.L. IN FALLIMENTO	Società controllata	100,00%	79.983,00
MATTATOIO VALLE UMBRA SUD S.P.A. (in concordato)	Società controllata	64,25%	320.421,78
VUS G.P.L. S.R.L. IN LIQUIDAZIONE	Società controllata (partecipazione indiretta tramite V.U.S. S.p.A.) NON RIUSCITA L'ALIENAZIONE (DECRETO LEGISLATIVO 19 agosto 2016, n. 175 all'articolo 24 c. 5-bis e 5-ter) SCIOGLIMENTO ANTICIPATO E MESSA IN LIQUIDAZIONE (VERBALE DEL 29/06/2023)	24,1485%	20.000,00
CONNESI S.P.A.	Società partecipata (partecipazione indiretta tramite V.U.S. S.p.A.) ALIENATA IN DATA 28/06/2023 (DECRETO LEGISLATIVO 19 agosto 2016, n. 175 all'articolo 24 c. 5-bis e 5-ter)	-----	-----
CONSORZIO PRODUZIONE CARNE BOVINA SOC. CONS. A R.L. IN BREVE CONSORZIO PRODUZIONE CARNE BOVINA S.C.R.L.	Società partecipata (partecipazione indiretta tramite MATTATOIO VALLE UMBRA SUD S.P.A. in concordato) In corso di liquidazione la quota	2,78845%	-----
SET SOCIETA' PER L'ECCELLENZA DEL TERRITORIO CONSORTILE A R.L. IN LIQUIDAZIONE	Società partecipata (partecipazione indiretta tramite FOLIGNO IMPRESA LAVORO SVILUPPO S.R.L. IN FALLIMENTO) INATTIVA dal 2006	7,69%	-----

Tra le società partecipate di seguito l'analisi di quelle che, da piano di razionalizzazione ai sensi dell'art. 20 del D.Lgs.vo 175/2016, l'ente ha deciso di mantenere.

Denominazione	A.F.A.M. S.P.A.
Altri soggetti partecipanti	Privati
Servizi gestiti	FUNZIONI ATTRIBUITE: gestione farmacie comunali.

La Società svolge la propria attività nel settore della gestione delle farmacie comunali. Costituitasi il 18 gennaio 1999, mediante atto di trasformazione dell'Azienda Speciale del Comune di Foligno ai sensi della L. n. 127/97 art. 17 comma 51 e seguenti, l'AFAM S.p.A. è subentrata, ex lege, in tutti i rapporti contrattuali della pre-esistente Azienda Speciale.

Nel novembre 2002, il Comune di Foligno e l'AFAM S.p.A., hanno sottoscritto il nuovo ed attuale contratto di servizio, approvato con la DCC 197 del 1912/2000, che ha previsto l'affidamento della gestione per 50 anni, con un canone di affitto d'azienda pari al 3% del fatturato dell'anno precedente.

Nonostante le difficoltà che il settore farmaceutico ha incontrato nel periodo di parziale liberalizzazione ed apertura al mercato (para-farmacie) ed a seguito degli aspetti congiunturali legati all'avvenuto spostamento dell'ospedale di Foligno, ha presentato fin dall'inizio una situazione economica positiva;

Nel corso dell'esercizio 2013, per la prima volta dopo diversi anni di costante crescita, la società ha vissuto un periodo molto complesso nel quale ha cercato di contrastare il repentino calo di fatturato che ha coinvolto l'intero sistema farmacia e che ha protratto gli effetti fino al 2014.

La gestione della Società è da sempre stata caratterizzata da una forte connotazione sociale attraverso la presenza in zone con marginalità negativa quali ad esempio la Frazione di Colfiorito e la Frazione di Casenove migliorando costantemente il servizio svolto in tali realtà anche tramite lo spostamento della sede della farmacia di Colfiorito in un nuovo locale più consono al servizio svolto ed effettuandovi una apertura domenicale nel periodo estivo.

Sempre nel rispetto del ruolo sociale la società ha perseguito la politica scontistica a favore della propria clientela; politica sempre più volta a rimarcare il ruolo di calmieratore dei prezzi all'interno delle farmacie del Comune di Foligno. Le farmacie comunali di AFAM S.p.A. costituiscono oggi un canale di dispensazione dei medicinali parallelo rispetto a quello delle farmacie private, con le quali si innescano dei meccanismi di concorrenza che rendono migliore e più efficiente il servizio professionale prestato ai clienti / pazienti. Intervenendo nelle dinamiche competitive già esistenti tra le farmacie private, l'AFAM S.p.A. concorre alla creazione di un sistema di mercato ben strutturato, in grado di assicurare elevati standard di qualità.

Durante la pandemia da COVID 19, inoltre, l'AFAM ha aderito alla convenzione Regione Umbria – ASSOFARM (associazione delle farmacie pubbliche) e Croce Rossa Italiana in base alla quale dal 25 gennaio 2021 presso le farmacie municipali dell'Umbria è stato (ed è tutt'ora) possibile somministrare i test Covid antigenici rapidi agli studenti ed al personale docente e non docente delle scuole superiori.

Con la DGR n. 57 del 02/02/21, la Regione Umbria ha ampliato l'attività di testing consentendo la somministrazione in farmacia dei test antigenici rapidi su base volontaria e gratuita anche a tutti gli studenti ed il personale delle scuole primarie e secondarie di primo grado dell'Umbria.

L'AFAM ha aderito con due delle sue farmacie, nello specifico la AFAM2 ubicata a Porta Romana e la AFAM4 ubicata a Colfiorito. La scelta effettuata ha voluto soddisfare anche le esigenze della popolazione montana del Comune di Foligno, non servita da farmacie private che rappresenta una ulteriore conferma dell'azione sociale svolta dalle farmacie comunali.

Come si evince dai dati riportati nella tabella sottostante i ricavi aziendali sono rimasti stabili nel tempo con una flessione nel 2020, 2021 e nel 2022.

Anno	2015	2016	2017	2018	2019	2020	2021	2022
Ricavi delle vendite	6.254.249	6.199.604	6.327.244	6.329.768	6.217.378	6.021.921	5.952.954	5.883.131

La società ha istituito un piano di razionalizzazione dei costi e delle spese societarie riguardante soprattutto il contenimento del costo del personale, dei costi inerente l'acquisto delle merci e dei costi per servizi.

L'effetto delle politiche di contenimento dei costi di cui sopra, ha avuto come risultato, a decorrere dall'anno 2015, un continuo incremento della redditività e l'ottenimento di risultati di esercizio

costantemente positivi, anche relativamente all'anno 2020, 2021 pur condizionati, a livello di fatturato dal COVID 19, e soprattutto nell'anno 2022 come riportato nella tabella seguente:

Anno	2015	2016	2017	2018	2019	2020	2021	2022
Risultato d'esercizio	66.221	140.731	182.389	165.553	189.210	120.948	209.161	410.081

Il risultato conseguito nel 2022, il migliore degli ultimi anni, conferma l'andamento positivo iniziato ormai anni fa.

L'attività aziendale viene svolta nelle seguenti sedi secondarie operative, ubicate nel Comune di Foligno:

- 1) Farmacia n. 1 (AFAM N. 1), Via dell'Ospedale
- 2) Farmacia n. 2 (AFAM N. 2), Viale Roma
- 3) Farmacia n. 3 (AFAM N. 3), Via Trasimeno
- 4) Farmacia n. 4 (AFAM N. 4), Via Adriatica – località Colfiorito
- 5) Farmacia n. 5 (AFAM N. 5), Via Raffaello Sanzio
- 6) Dispensario (AFAM N. 6), Via Macerata – località Casenove

Farmacie	Ricavi 2021	Ricavi 2022	Incres.to/Decres.to	Delta percentuale
AFAM N. 1	1.467.007,92	1.415.879,07	-51.128,85	-3,49
AFAM N. 2	1.823.990,12	1.717.918,53	-106.071,59	-5,82
AFAM N. 3	824.457,69	813.203,67	-11.254,02	-1,37
AFAM N. 4 - N. 6	618.811,38	615.750,55	-3.060,83	-0,49
AFAM N. 5	946.915,64	976.550,56	29.634,92	3,13
TOTALI	5.681.182,75	5.539.302,38	-141.880,37	-1,61

FARMACIE RURALI

L'Afam Spa tra i suoi punti vendita annovera la farmacia n. 4 ubicata nella frazione montana di Colfiorito, a 20 chilometri dalla città, e di uno sportello di distribuzione dei farmaci (dispensario), ubicato nella frazione di Casenove, a circa 14 chilometri dal centro cittadino. Questi due punti vendita servono una nutrita comunità del Comune di Foligno.

Nelle tabelle seguenti si riportano i dati, delle farmacie montane gestite da Afam Spa, relativamente a n. clienti, n. ricette e fatturato.

	2016	2017	2018	2019	2020
Clienti Colfiorito	18.484	18.262	19.200	19.158	19.003
Clienti Casenove	3.781	3.844	4.187	4.218	4.715
Totali	22.265	22.106	23.387	23.376	23.718

	2021
N. clienti Colfiorito	18.790
N. clienti Casenove	4.133

	2016	2017	2018	2019	2020
N. ricette Colfiorito	15.672	15.609	16.064	15.005	14.475
N. ricette Casenove	5.641	5.848	5.763	5.567	5.071
Totali	21.313	21.457	21.827	20.572	19.546

	2021
N. ricette Colfiorito	14.335
N. ricette Casenove	4.686

Nel 2022 come comunicato dalla società è variato il programma che effettua il calcolo di tali statistiche pertanto la differenza dei prospetti tra la Relazione Bilancio 2021 e 2022, relativamente al Numero ricette, Valore medio lordo ricette, numero clienti vendita libera e importo medio vendita libera, è dovuta proprio a tale cambio fermo restando il confronto tra 2021 e 2022.

I dati di confronto con la nuova metodologia di calcolo sono sotto riportati:

Farmacie	Clienti 2021	Clienti 2022	Valore Assoluto	Delta percentuale
AFAM N. 4	21.980	23.847	1.867	8,49
AFAM N. 6	5.851	5.305	-546	- 9,33

Farmacie	Numero Ricette 2021	Numero Ricette 2022	Valore Assoluto	Delta percentuale
AFAM N. 4	14.803	13.617	-1.186	- 8,01
AFAM N. 6	4.394	3.655	-739	- 16,82

Di seguito i valori del fatturato:

	2016	2017	2018	2019	2020
FATTURATO COMPLESSIVO	5.942.268,00	6.105.944,00	6.095.642,00	5.973.233,00	5.816.011,00
FATTURATO FARMACIE N. 4 E N. 6	598.786,00	603.274,00	599.594,00	590.007,00	627.494,00
di cui vendite libere	289.503,00	301.962,00	304.880,00	315.872,00	346.504,00
di cui vendite SSN	263.357,00	254.823,00	256.583,00	240.019,00	242.596,00
di cui vendite AIR	45.926,00	46.490,00	38.131,00	34.116,00	38.394,00

	2021	2022
FATTURATO COMPLESSIVO	5.681.182,75	5.539.302,38
FATTURATO FARMACIE N. 4 N. 6	618.811,38	615.750,55
DI CUI VENDITE LIBERE	349.931,59	385.299,80
DI CUI SSN	234.559,59	211.720,47
DI CUI AIR	34.320,20	18.730,28

GESTIONE SERVIZI CONNESSI

Nel corso degli anni l'Afam ha erogato, e continua ad erogare, in tutto il territorio comunale, servizi quali la misurazione della pressione arteriosa, la somministrazione test per la misurazione della glicemia, la somministrazione tamponi antigenici per la rilevazione del covid-19 (anche nella farmacia di Colfiorito servizio essenziale per la cittadinanza del luogo, a dimostrazione dell'importanza di un presidio "sanitario" in un territorio rurale/montano dove altrimenti nessun privato troverebbe la convenienza di andare ad operare) prenotazioni visite specialistiche servizio CUP e al fine di venire incontro alle esigenze della clientela, ha disposto fin dal 2015 le aperture domenicali della farmacia di viale Roma, dal 2017 della farmacia situata in centro e successivamente anche l'apertura domenicale della farmacia situata in via Raffaello Sanzio e l'apertura la domenicale (nel periodo estivo) anche della farmacia di Colfiorito.

AFAM ha aderito a progetti quali:

- punto mamma, in collaborazione con il consultorio familiare del distretto di Foligno, che ha previsto, presso quasi tutte le farmacie societarie l'allestimento del "Punto Mamma" e rivolto sia a chi si sta avviando alla genitorialità sia a chi è appena diventato genitore;
- parcheggio rosa messo a disposizione delle mamme in dolce attesa e per chi ha un bebè, presso la farmacia sita in viale Roma situata in una zona di traffico.
- informazione nel campo dei disturbi alimentari come partner scientifico nel campo della celiachia della manifestazione denominata: "I Primi d'Italia", che ormai da molti anni si tiene a Foligno alla fine del mese di settembre mediante realizzazione di un convegno con esperti della materia.
- progetto: "Foligno Città Cardioprotetta" tramite un contributo concesso per il sostenimento delle spese necessarie per l'acquisto di un defibrillatore della sua teca di allocazione e della formazione del personale qualificato; progetto del 2016 che si è concretamente realizzato ed ha visto l'installazione di quattro defibrillatori posizionati in zone strategiche del Comune di Foligno, inoltre, la società in data 15 giugno 2017 ha donato un defibrillatore al "Liceo Scientifico Guglielmo Marconi" di Foligno in occasione della manifestazione di inaugurazione dei nuovi impianti sportivi.

Servizio di Informazione

L'anno 2022, ha segnato per la collettività il graduale ritorno alla partecipazione ad iniziative ed eventi pubblici 'in presenza'.

Afam S.p.a., nello svolgimento della propria funzione istituzionale e di informazione, ha mantenuto il proprio impegno sociale intraprendendo iniziative a rilevanza pubblica.

Nel corso dell'anno 2022, in ogni caso, per dare un segnale continuo di presenza sul territorio folignate la società ha partecipato in veste di sponsor alle manifestazioni legate alla celebrazione delle «Giornate Dantesche», e alla manifestazione «I Primi d'Italia» .

La società ha inoltre contribuito economicamente alla realizzazione di un convegno denominato «Medicus», svoltosi a maggio 2022, inerente il tema dell'invecchiamento e il legame tra medicina ed età avanzata; ha sponsorizzato la manifestazione «Segni Barocchi» svolta a settembre 2022 e relativa all'arte barocca in connessione con la Giostra della Quintana di Foligno; ha altresì erogato un contributo alla realizzazione delle luminarie natalizie.

Mantenimento farmacie in zone rurali

La società ha mantenuto i propri punti vendita nelle zone rurali/montane site in località di Colfiorito e di Casenove, migliorando i servizi offerti alla popolazione e mantenendo l'apertura della domenica mattina durante il periodo estivo a Colfiorito. Inoltre, i due punti vendita non sono mai stati chiusi per ferie estive, per assicurare la continuità del servizio nella zona.

L'azienda ha sempre inteso e voluto mantenere nel tempo la sua connotazione sociale soprattutto tenendo aperta la farmacia/dispensario nella frazione di Casenove, punto vendita che, da un punto di vista economico, ha una gestione di segno negativo, ma costituisce un importante presidio sanitario per la zona di interesse.

Aperture Domenicali

Al fine di migliorare il servizio alla propria clientela l'azienda ha continuato ad effettuare l'apertura domenicale per l'intera giornata nella farmacia sita al centro storico vicino all'ex Ospedale, denominata convenzionalmente AFAM N. 1, che si aggiunge a quella già attiva dal 2015 della farmacia convenzionalmente denominata AFAM N. 2 di Viale Roma.

Specifici Servizi ai cittadini**Punto Mamma**

il «**Punto Mamma**» progetto nato dalla collaborazione tra l'AFAM S.p.A. e il Consultorio familiare del distretto di Foligno e rivolto sia a chi si sta avviando alla genitorialità sia a chi è appena diventato genitore,

nasce con lo scopo di fornire un servizio al territorio in grado di poter rispondere in maniera adeguata e professionale alle richieste delle gestanti e dei genitori in merito al percorso nascita ed allo sviluppo del bambino. All'interno delle farmacie è inoltre presente un angolo da poter utilizzare gratuitamente interamente dedicato alla cura del lattante, dotato di fasciatoio per il cambio, bilancia, cuscino allattamento e scaldabiberon.

Il Punto Mamma, chiuso nel 2021 a causa dell'emergenza sanitaria, è in corso di ripristino ed è già stato instaurato un primo contatto con il consultorio di Foligno per la formazione dei farmacisti e porre in essere attività comuni.

Campagna sconti – ecocompattatore

AFAM S.p.a. ha stipulato un accordo con una società privata operante nel settore smaltimento rifiuti, che prevede l'erogazione di sconti alla clientela (ulteriori rispetto a quelli sinora praticati) in cambio del conferimento di rifiuti in plastica presso 3 ecocompattatori siti nel territorio comunale, anche al fine di alimentare comportamenti virtuosi da parte dei cittadini.

Progetto «Baby box»

In collaborazione con il Comune di Foligno, Ufficio delle Politiche Familiari, AFAM si è impegnata a fornire, per gli anni 2022, 2023 e 2024, ai nuovi nati residenti del Comune, un kit di prodotti adatti all'accudimento del bambino nei primi mesi di vita, come simbolico contributo e sostegno ai genitori, anche volto a presentare i servizi all'infanzia ai genitori del territorio.

Numero verde antiviolenza

Prosegue l'iniziativa volta ad informare e sensibilizzare la cittadinanza sul tema della violenza sulle donne, mediante affissione di locandine esplicative e informazioni stampate sugli scontrini di vendita, volte a far conoscere i servizi e numeri telefonici del Centro Antiviolenza .

Sconti alla clientela

Di seguito la tabella riportante il valore degli sconti praticati nel quinquennio 2016 - 2020:

SCONTI ALLA CLIENTELA				
2016	2017	2018	2019	2020
159.060,00	169.893,00	162.418,00	163.576,00	144.891,00

Nel rispetto del ruolo sociale svolto dalle farmacie comunali, la società AFAM S.p.A. anche nel corso dell'esercizio amministrativo 2022 ha proseguito nella politica di sconti a favore della propria clientela per un importo complessivo pari ad euro 277.350,66, con un incremento assoluto di euro 95.673,47 rispetto allo scorso esercizio amministrativo ed in percentuale del 52,66%; dato questo riscontrabile dalla sottostante tabella.

Anni	2021	2022	Incremento assoluto	Delta Percentuale
Sconti a Clientela	181.677,19	277.350,66	95.673,47	52,66

Questa politica, ormai sposata da diversi anni, ha come obiettivo quello di rimarcare il ruolo svolto da AFAM S.p.A. di calmieratore dei prezzi all'interno del mercato delle farmacie del Comune di Foligno. Nel 2022 è stato modificato il sistema di scontistica per renderlo più mirato commercialmente e anche ma soprattutto per esaltare la componente sociale dello stesso.

REDDITIVITA'

L'aspetto della redditività della gestione Afam rispetto alla media di settore merita un approfondimento e qualche riflessione in più. Nella tabella che segue (DATI 2016-2018) sono riportati i principali indici di redditività, già tutti rappresentati nelle relazioni sulla gestione allegate ai bilanci di esercizio:

INDICI DI BILANCIO	2016		2017		2018	
	MEDIA*	AFAM	MEDIA*	AFAM	MEDIA*	AFAM
ROI	6,00	4,90	3,60	4,91	3,40	5,61
ROE	4,20	9,51	4,40	10,97	11,30	9,06
ROS	3,00	2,98	2,80	2,96	2,80	3,39
* fonte Monitoritalia						

ROE (Return on equity): Con il termine R.O.E. si indica il rapporto tra reddito netto ed il patrimonio netto.

ROI (Return on investment): Con il termine R.O.I. si indica il rapporto tra il risultato economico della sola Gestione Caratteristica ed il Capitale Investito Netto Operativo dove con tale termine si intende il totale degli impieghi caratteristici aziendali al netto degli ammortamenti e degli accantonamenti ossia l'Attivo Totale Netto depurato anche degli eventuali investimenti extra caratteristici (investimenti non direttamente afferenti all'attività aziendale, ad esempio investimenti in immobili destinati a civile abitazione).

ROS (Return on sales): Con il termine R.O.S. si indica il rapporto tra il reddito operativo e l'ammontare dei ricavi.

Come si evince dalla tabella, solo in qualche caso gli indici sono di misura inferiore alla media del settore, in altri addirittura di molto superiore. Tenendo conto che la media del settore si basa sui dati delle maggiori farmacie sul mercato, si ritengono assolutamente plausibili alcuni valori inferiori riportati da Afam, che come fatturato complessivo è di assoluta rilevanza ma che è composto dal fatturato di cinque farmacie ed un dispensario che, in realtà, sono di media-piccola dimensione.

Merita, inoltre, un'altra riflessione il fatto che l'Afam abbia tra i propri costi il canone di concessione dovuto al Comune per la gestione delle farmacie; come si evince dallo schema che segue elidendo il costo di concessione l'Ebitda margin cambia radicalmente e addirittura supera abbondantemente la media di riferimento.

INDICI DI BILANCIO	2016		2017		2018	
	MEDIA*	AFAM	MEDIA*	AFAM	MEDIA*	AFAM
EBITDA MARGIN	6,00	4,64	5,80	3,80	5,80	4,16
EB. MARG. senza canone concessione		7,43		6,45		6,89
* fonte Monitoritalia						

Pertanto la redditività della gestione commerciale della Afam Spa non è inferiore alla media di mercato. Alla luce di quanto sopra esposto, si evince che la gestione delle farmacie comunali da parte dell'Afam Spa ha degli evidenti risvolti sociali e consente di offrire alla popolazione, fra l'altro, servizi in zone montane che un soggetto privato non avrebbe convenienza ad erogare, fermo restando che la gestione garantisce nel suo complesso una valida remuneratività.

Di seguito i dati del biennio 2020-2021 e 2021-2022 dai quali risultano gli incrementi dal 2020 al 2021:

Descrizione indice	31.12.2020	31.12.2021
ROE netto - (Return on Equity)	5,66	9,37
ROI - (Return on Investment)	3,20	5,95
ROS - (Return on Sales)	2,32	4,50

= EBIT	139.726,91	2,31%	267.071,22	4,49%
= EBITDA	188.109,97	3,11%	315.580,83	5,30%

Descrizione indice	31.12.2021	31.12.2022
ROE netto - (Return on Equity)	9,37	16,78
ROI - (Return on Investment)	5,95	11,83
ROS - (Return on Sales)	4,50	9,12

= EBIT	267.071,22	4,49%	534.238,06	9,08%
= EBITDA	315.580,83	5,30%	583.569,04	9,92%

La Farmacia dei servizi ha avuto una forte spinta dalla pandemia, in particolare il servizio di somministrazione dei tamponi antigenici ha rappresentato la prima vera prova sul campo. Inoltre, aspetto molto interessante, la pandemia ha dato un notevole impulso alla digitalizzazione delle farmacie italiane.

Si calcola che un anno di pandemia è equivalso a quattro anni "normali" in termini di sviluppo digitale del settore. La digitalizzazione è importante, si tratta infatti della necessità di offrire dei servizi ai propri clienti creando un canale di dialogo e fiducia. Da ora in avanti, la competitività passerà dai servizi che il farmacista saprà dare ai propri clienti anche online.

ANALISI DEI COSTI

Nelle tabelle seguenti si riporta l'andamento dei costi per di gestione degli anni dal 2016 al 2020:

	2016	2017	2018	2019	2020
Merci, materiali di consumo	4.065.231,00	4.245.481,00	4.156.491,00	4.068.730,00	3.944.696,00
Servizi	304.757,00	320.092,00	341.594,00	348.440,00	351.095,00
Godimento beni di terzi	273.400,00	270.670,00	273.859,00	273.990,00	274.416,00
Personale dipendente	1.231.805,00	1.263.184,00	1.255.269,00	1.264.727,00	1.268.411,00
Ammortamenti e svalutazioni	105.146,00	53.763,00	50.401,00	49.629,00	48.383,00
Variazione delle rimanenze di merci	15.356,00	- 48.107,00	26.748,00	- 28.994,00	- 5.416,00
Oneri diversi di gestione	56.370,00	58.289,00	48.638,00	39.220,00	32.715,00
Oneri finanziari	7.265,00	6.480,00	5.764,00	4.925,00	4.154,00
TOTALE COSTI	6.059.330,00	6.169.852,00	6.158.764,00	6.020.667,00	5.918.454,00

Escludendo dalla tabella il costo per merci e materie prime, strettamente legate all'andamento del fatturato aziendale, si riporta nella tabella seguente l'andamento dei costi "rigidi" dalla quale si evince che l'entità degli stessi è assolutamente sotto controllo:

	2016	2017	2018	2019	2020
Servizi	304.757,00	320.092,00	341.594,00	348.440,00	351.095,00
Godimento beni di terzi	273.400,00	270.670,00	273.859,00	273.990,00	274.416,00
Personale dipendente	1.231.805,00	1.263.184,00	1.255.269,00	1.264.727,00	1.268.411,00
Ammortamenti e svalutazioni	105.146,00	53.763,00	50.401,00	49.629,00	48.383,00
Oneri diversi di gestione	56.370,00	58.289,00	48.638,00	39.220,00	32.715,00
Oneri finanziari	7.265,00	6.480,00	5.764,00	4.925,00	4.154,00
TOTALI	1.978.743,00	1.972.478,00	1.975.525,00	1.980.931,00	1.979.174,00

Nel caso del costo del personale, atteso che l'organico è rimasto invariato nel tempo, l'incremento di costo se pur lieve è dovuto essenzialmente agli scatti di anzianità e alle rivalutazioni legislative.

La Società ha effettuato le ricognizioni del personale di cui all'art. 25 del D.Lg.vo 175/ 2016 al 30/09/2020, al 30/09/2021 e al 30/09/2022 mettendone a conoscenza l'ente dalle quali non risultano esuberanti.

Tra i costi per servizi ci sono anche quelli relativi, e pertanto obbligatori, alla conformazione della struttura societaria quali: il Collegio Sindacale, il Revisore Legale, l'Organo di vigilanza, il Responsabile della sicurezza nei luoghi di lavoro, il Responsabile per la privacy, il Responsabile della qualità e l'Organo di amministrazione che è passato da un numero di uno ad un numero di tre membri, nel corso del 2020, con invarianza di costi, come da provvedimento motivato inviato dalla partecipata alla Corte dei Conti e al Ministero del Tesoro ai sensi dell'art. 11 c. 3 D.Lgs.vo 175/2016.

Di seguito il dato dei costi 2022 confrontati con il 2021:

	2022	2021	Differenza	Variazione % rispetto al 2021
Materie Prime	3.467.657	3.660.585	-192.928	-5,27%
Servizi	364.827	348.967	15.860	4,54%
Godimento beni terzi	260.906	270.708	-9.802	-3,62%
Oneri diversi di gestione	33.066	27.841	5.225	18,77%
Costo del Personale	1.215.315	1.242.131	-26.816	-2,16%
Ammortamenti e Svalutazioni	49.331	48.510	821	1,69%
Oneri finanziari	2.442	3.290	-848	-25,78%

INDICATORI DI CONTINUITÀ AZIENDALE

Il principio contabile OIC 11 al suo paragrafo 22, in richiamo al dettato dell'articolo 2423 bis comma 1 punto 1 c.c., prevede che gli amministratori devono svolgere una valutazione prospettica della capacità dell'azienda di continuare a costituire un complesso economico funzionante destinato alla produzione di reddito per un prevedibile arco temporale futuro, relativo ad un periodo di almeno dodici mesi dalla data di riferimento del bilancio, nel caso specifico il bilancio chiuso al 31 dicembre 2022. La verifica della continuità aziendale, ossia dell'esistenza del *going concern*, che è di per sé compito alquanto complesso nell'ambito della redazione del bilancio in condizioni normali di mercato, risente ancora dei margini di incertezza connessi alle ripercussioni di lungo periodo dei due principali eventi che hanno caratterizzato il contesto economico nazionale ed internazionale a seguito della crisi epidemiologica - pandemica da Covid-19 e dell'attuale crisi politica internazionale a seguito del conflitto Russia-Ucraina.

Z-2 Score

Tale indice, sviluppato da Edward I. Altman, analizza la continuità aziendale e si pone l'obiettivo di analizzare le probabilità di default di un'azienda.

Si è applicato lo Z-2 Score, variante dello Z-Score originario, in quanto nel 2012 si è analizzato che questa tipologia di indice si adatti meglio alla realtà delle imprese non quotate e non manifatturiere.

La formula dello Z Double Prime Score o Z-2 Score è la seguente: $3,25 + (6,56 \times A) + (3,26 \times B) + (6,72 \times C) + (1,05 \times D)$

dove:

3,25 una costante quindi un valore inferiore a 0 indica tensione finanziaria

A= Capitale circolante / Totale attività

B= Utili non distribuiti / Totale attività

C= EBIT / Totale attività

D= Valore contabile del Patrimonio netto / Valore contabile di indebitamento.

I margini dello Z-Double score sono:

al di sotto di 1,10 indica un'azienda in crisi finanziaria;

sopra 2,60 indica un'attività esente da rischi;

tra 1,60 e 2,60 area priva di significatività statistiche:

Z-2 Score al 31.12.2022					
Capitale Circolante netto	1.476.886	Totale Attività	4.517.050	A	0,3270
Utili non distribuiti (Altre riserve)	509.986	Totale Attività	4.517.050	B	0,1129
EBIT	534.238	Totale Attività	4.517.050	C	0,1183
Val. contabile del Capitale netto	2.443.302	Totale Debiti	2.073.748	D	1,1782

cost.		A		B		C		D	TOT
3,25	6,56	0,3270	3,26	0,1129	6,72	0,1183	1,05	1,178	7,7948

L'indice Z-2 Score nell'esercizio amministrativo 2021 è pari a 7,79, dato che conferma ampiamente che l'azienda attualmente non corre alcun rischio di default e quindi di non continuità aziendale; nello specifico, l'indice è addirittura in costante miglioramento ormai da cinque anni.

Z-2 Score				
2018	2019	2020	2021	2022
6,03644	6,37662	6,62274	6,98051	7,79481

Di seguito un'analisi degli OBIETTIVI ASSEGNATI DALL'ENTE all'AFAM che la società pubblica nel proprio sito al seguente link, relativamente alle rilevazioni a consuntivo:
<https://www.afamfoligno.com/provvedimenti/>

Società	OBIETTIVI ANNO 2018 e seguenti	INDICATORE DI RISULTATO PREVISTO	ANNUALITA' 2019
AFAM S.p.A.	Mantenimento qualità dei servizi erogati ed incremento dei servizi di primo intervento al fine dell'utilità sociale	RILEVAZIONE DEL MIGLIORAMENTO DELLA QUALITA' MEDIANTE SOMMINISTRAZIONE DI INDAGINE DI CUSTOMER SATISFACTION ALLA CLIENTELA e Servizi aggiuntivi effettuati	Svolta a maggio 2019 e così riassunta: professionalità, competenza, riservatezza e capacità di ascolto del personale delle farmacie LIVELLO OTTIMO assortimento ed esposizione dei prodotti farmaceutici LIVELLO BUONO pulizia e ordine dei locali LIVELLO OTTIMO qualità del servizio affidabilità e serietà LIVELLO OTTIMO. Dalla customer si rileva la possibilità di un MARGINE DI MIGLIORAMENTO SULLA VARIETA' DEI PRODOTTI INSERENDONE DI NUOVI. Suggestivi dei clienti: più varietà di prodotti omeopatici e introduzione della possibilità di sostenere visite specialistiche nei locali delle farmacie. Un servizio aggiuntivo svolto nel 2019 è stato quello del "Punto Mamma", spazio allestito in quasi tutte le farmacie AFAM in collaborazione con il Consultorio Familiare, dedicato appunto alle neo-mamme per la cura del proprio bambino.
AFAM S.p.A.	Mantenimento dei risultati di esercizio raggiunti negli anni precedenti	Mantenimento dei livelli positivi raggiunto	Se valutiamo la differenza tra fatturato spese di funzionamento e del personale otteniamo un risultato positivo di € 258.427,81
AFAM S.p.A.	Mantenimento del rapporto tra altre spese di funzionamento e fatturato ai livelli raggiunti nel 2017	% ottenuta nel 2017 pari a 77,07% (altre spese di funzionamento € 4.894.532,00 fatturato € 6.350.652,00)	4.730.380,25/ 6.253.534,44%= 75,64% (miglioramento di 1,43 p.p.)

AFAM S.p.A.	Mantenimento del rapporto tra spese del personale e fatturato ai livelli raggiunti nel 2017	% ottenuta nel 2017 pari a 19,89% (personale € 1.263.184,00 fatturato € 6.350.652,00)	1.264.726,38/ 6.253.534,44%= 20,22% (lieve flessione in aumento di 0,33 p.p.)
-------------	---	---	--

Il Comune di Foligno con Deliberazione del Consiglio Comunale n. 8 del 24 marzo 2020 ha approvato il DUP 2020-2022 contenente la “assegnazione degli obiettivi sul complesso delle spese di funzionamento e obiettivi specifici delle società controllate e a controllo pubblico del Comune di Foligno”. Per quanto riguarda la società Afam S.p.A. il Comune di Foligno ha previsto i seguenti obiettivi:

Società	OBIETTIVI ANNO 2020 e seguenti	INDICATORE DI RISULTATO PREVISTO	ANNUALITA' 2020
AFAM S.p.A.	Mantenimento qualità dei servizi erogati ed incremento dei servizi di primo intervento al fine dell'utilità sociale	RILEVAZIONE DEL MIGLIORAMENTO DELLA QUALITA' MEDIANTE SOMMINISTRAZIONE DI INDAGINE DI CUSTOMER SATISFACTION ALLA CLIENTELA e Servizi aggiuntivi effettuati	2020 e seguenti
AFAM S.p.A.	Mantenimento dei risultati di esercizio raggiunti negli anni precedenti	Mantenimento dei livelli positivi raggiunti	2020 e seguenti
AFAM S.p.A.	Mantenimento tendenziale del rapporto tra spese del personale e le spese di funzionamento ai livelli raggiunti nel 2017 e nel 2018	Media rapporti 2017/2018	2020 e seguenti

Di seguito la rilevazione al 31/12/2020, che la società, oltre alla pubblicazione nel link sopra riportato, ha esposto nel bilancio 2020 approvato:

Customer Satisfaction e Servizi Erogati alla clientela

L'indagine di Customer Satisfaction è stata effettuata come ogni anno dando buoni risultati; l'azienda continua nell'impegno di migliorare i propri servizi, tenendo in debita considerazione le segnalazioni ricevute alla propria clientela.

Afam S.p.A., tramite Assofarm Regionale Umbria, si è resa disponibile a sottoscrivere con la Regione Umbria (trattativa purtroppo interrotta a causa dell'emergenza Covid-19), l'accordo volto a realizzare il progetto inerente la farmacia dei servizi in attuazione del dettato normativo contenuto nella legge di bilancio per l'anno 2020. L'ultima legge di bilancio 2020 ed esattamente la n. 160 del 27 dicembre 2019 all'articolo 1 commi 461 e 462 ha prorogato ed esteso la sperimentazione della Farmacia dei servizi per ampliare gli ambiti territoriali della sperimentazione e le risorse messe a disposizione delle farmacie per il potenziamento del servizio offerto alla popolazione. Tale legge prevede infatti:

- l'allungamento del periodo di sperimentazione, esteso al biennio 2021-2022;
- l'impiego di risorse destinate, pari a oltre 50 milioni di euro, equamente distribuiti tra il 2021 e il 2022.

La legge prevede inoltre la possibilità di usufruire, presso le farmacie, in collaborazione con i medici di medicina generale e con i pediatri di libera scelta e, comunque, nel rispetto di prescrizioni mediche, di un servizio di accesso personalizzato ai farmaci, in attuazione del piano nazionale della cronicità (di cui all'Intesa del 15.09.2016 sancita in sede di conferenza permanente per i rapporti tra Stato, Regioni e Province autonome di Trento e di Bolzano), per favorire la presa in cura dei pazienti cronici e rendere più efficiente la rete dei servizi. Attraverso le procedure della ricetta elettronica (di cui al D.L. 18.10.2012 n. 179, convertito, con modificazioni, dalla L. n. 221/2012), i medici di medicina generale e i pediatri di libera scelta che effettuano le prescrizioni potranno intrattenere ogni forma di collaborazione con le farmacie prescelte dal paziente per l'erogazione dei servizi, anche attraverso le funzionalità del dossier farmaceutico (di cui al citato D.L. n. 179 del 2012).

Le farmacie potranno fornire pertanto:

- ai pazienti interessati, ogni utile e completa informazione sulle cure prestate e sulle modalità di conservazione e assunzione personalizzata dei farmaci prescritti;
- al medico di medicina generale e al pediatra di libera scelta, o al medico prescrittore, informazioni periodiche, e ogni volta che risulti necessario, circa la regolarità o meno dell'assunzione dei farmaci o, comunque, ogni altra notizia reputata utile, ivi compresa la necessità di rinnovo delle prescrizioni di farmaci per garantire l'aderenza alla terapia.

I servizi che rientreranno nella sperimentazione della Farmacia dei Servizi saranno:

- Servizi cognitivi, che comprendono la riconciliazione della terapia farmacologica e il monitoraggio dell'aderenza terapeutica (limitatamente a tre patologie: Bpco, ipertensione e diabete);
- Servizi di front office, concentrati sul Fascicolo sanitario elettronico (attivazione, arricchimento e consultazione);
- Analisi di prima istanza, compresi i servizi di telemedicina; (holter pressorio e cardiaco, ECG; auto spirometria);
- Servizio di consegna campioni dello screening del sangue occulto assimilabile al servizio di front office;
- Screening Cardiovascolare in aderenza al programma regionale.

Quanto sopra descritto è stato, purtroppo, interrotto causa Covid-19 e pertanto la Farmacia dei Servizi nel 2020 è stata sospesa; unica eccezione riguarda il Fascicolo Sanitario Elettronico, entrato in funzione nel gennaio 2021.

Obiettivi di natura Economica

Di seguito sono indicati gli obiettivi di natura economica posti alla società Afam S.p.A. da parte del Comune di Foligno per l'esercizio amministrativo 2020 ed i risultati conseguiti. In particolare, si prevede il mantenimento del valore percentuale del rapporto tra spese del personale e spese di funzionamento nel limite del valore della media dei rapporti degli anni 2017 – 2018.

2017	
Rapporto tra spese del personale e spese di funzionamento	
Costo del personale	1.273.184,00
Spese di funzionamento	6.163.372,00
%	20,66

2018	
Rapporto tra spese del personale e spese di funzionamento	
Costo del personale	1.255.269,00
Spese di funzionamento	6.153.000,00
%	20,40

Media 2017 - 2018	%	20,53
-------------------	---	-------

2020	
Rapporto tra spese del personale e spese di funzionamento	
Costo del personale	1.268.410,00
Spese di funzionamento	5.914.300,00
%	21,45

Il Comune di Foligno con Deliberazione del Consiglio Comunale n. 14 del 30 marzo 2021 ha approvato il DUP 2021-2023 contenente la “assegnazione degli obiettivi sul complesso delle spese di funzionamento e obiettivi specifici delle società controllate e a controllo pubblico del Comune di Foligno”. Per quanto riguarda la società Afam S.p.A. il Comune di Foligno ha previsto i seguenti obiettivi:

Società	OBIETTIVI ANNO 2021 e seguenti	INDICATORE DI RISULTATO PREVISTO	ANNUALITA'
AFAM S.p.A.	Mantenimento qualità dei servizi erogati ed incremento dei servizi di primo intervento al fine dell'utilità sociale	RILEVAZIONE DEL MIGLIORAMENTO DELLA QUALITA' MEDIANTE SOMMINISTRAZIONE DI INDAGINE DI CUSTOMER SATISFACTION ALLA CLIENTELA e Servizi aggiuntivi effettuati	2021 e seguenti
AFAM S.p.A.	Mantenimento dei risultati di esercizio raggiunti negli anni precedenti	Mantenimento dei livelli positivi raggiunti	2021 e seguenti
AFAM S.p.A.	Mantenimento tendenziale del rapporto tra spese del personale e le spese di funzionamento ai livelli raggiunti	Media rapporti 2019/2020	2021 e seguenti

Di seguito la rilevazione al 31/12/2021, che la società, oltre alla pubblicazione nel link sopra riportato, ha esposto nel bilancio 2021 approvato:

Customer Satisfaction e Servizi Erogati alla clientela

L'indagine di Customer Satisfaction è stata effettuata come ogni anno dando buoni risultati; l'azienda continua nell'impegno di migliorare i propri servizi, tenendo in debita considerazione le segnalazioni ricevute alla propria clientela.

Afam S.p.A., nel corso dell'anno 2021 ha aderito al servizio di somministrazione di tamponi antigenici per il Covid-19 in tre farmacie, la F2 in Via Roma, la F5 nel quartiere di Sportella Marini e la F4 sita nella frazione di Colfiorito, garantendo in tal modo il servizio su tutto il territorio Comunale.

Altresì Afam ha aderito alla campagna vaccinale contro il Covid-19, individuando nella sede della F5 di Sportella Marini il punto di somministrazione; ciò in quanto le altre strutture logistiche non consentivano di erogare il suddetto servizio.

Obiettivi di natura Economica

Di seguito sono indicati gli obiettivi di natura economica posti alla società Afam S.p.A. da parte del Comune di Foligno per l'esercizio amministrativo 2021 ed i risultati conseguiti.

In particolare, si prevede il mantenimento dei risultati di esercizio raggiunti negli anni precedenti e il mantenimento tendenziale del valore percentuale del rapporto tra spese del personale e spese di funzionamento nel limite del valore della media dei rapporti degli anni 2017 – 2018.

Quanto al primo aspetto, come già evidenziato negli appositi paragrafi, la società ha conseguito un utile di esercizio ormai per il settimo anno consecutivo e il 2021 rappresenta il miglior risultato registrato in questo intervallo di tempo. Ciò si evince facilmente dalla seguente tabella:

Anni	2015	2016	2017	2018	2019	2020	2021	TOT.
Utile di esercizio	66.221	140.731	182.389	165.553	189.210	120.948	209.160	1.074.212

Quanto al secondo obiettivo, come si evince dalle tabelle seguenti, la società ha ridotto tutti i costi, anche quelli del personale, mantenendo il rapporto del 2021 sul livello medio degli anni 2019/2020.

2019	
Rapporto tra spese del personale e spese di funzionamento	
Costo del personale	1.264.726,38
Spese di funzionamento	6.015.742,00
%	21,02

2020	
Rapporto tra spese del personale e spese di funzionamento	
Costo del personale	1.268.410,00
Spese di funzionamento	5.914.300,00
%	21,45

Media % 2019 - 2020	21,24
2021	
Rapporto tra spese del personale e spese di funzionamento	
Costo del personale	1.242.130,00
Spese di funzionamento	5.685.882,00
%	21,85

Il Comune di Foligno con Deliberazione del Consiglio Comunale n. 12 del 29 marzo 2022 ha approvato il DUP 2022-2024 contenente la "assegnazione degli obiettivi sul complesso delle spese di funzionamento e obiettivi specifici delle società controllate e a controllo pubblico del Comune di Foligno". Per quanto riguarda la società Afam S.p.A. il Comune di Foligno ha previsto i seguenti obiettivi:

Società	OBIETTIVI ANNO 2022 e seguenti	INDICATORE DI RISULTATO PREVISTO	ANNUALITA'
AFAM S.p.A.	Incremento qualità dei servizi erogati ed incremento dei servizi di primo intervento al fine dell'utilità sociale	RILEVAZIONE DEL MIGLIORAMENTO DELLA QUALITA' MEDIANTE SOMMINISTRAZIONE DI INDAGINE DI CUSTOMER SATISFACTION ALLA CLIENTELA e Servizi aggiuntivi effettuati	2022 e seguenti
AFAM S.p.A.	Mantenimento dei risultati di esercizio raggiunti negli anni precedenti	Mantenimento dei livelli positivi raggiunti	2022 e seguenti
AFAM S.p.A.	Mantenimento tendenziale del rapporto tra spese del personale e le spese di funzionamento ai livelli raggiunti	Media rapporti 2019/2020	2022 e seguenti

Di seguito la rilevazione al 31/12/2022, che la società, oltre alla pubblicazione nel link sopra riportato, ha esposto nel bilancio 2022 approvato:

Customer Satisfaction e Servizi Erogati alla clientela

L'indagine di Customer Satisfaction è stata effettuata come ogni anno dando buoni risultati; l'azienda continua nell'impegno di migliorare i propri servizi, tenendo in debita considerazione le segnalazioni ricevute alla propria clientela.

Afam S.p.A., nel corso dell'anno 2022 ha proseguito nella somministrazione di tamponi antigenici per il Covid-19 in tre farmacie, la F2 in Via Roma, la F5 nel quartiere di Sportella Marini e la F4 sita nella frazione di Colfiorito, garantendo in tal modo il servizio su tutto il territorio Comunale.

Altresì Afam ha proseguito nella propria adesione alla campagna vaccinale contro il Covid-19, individuando nella sede della F5 di Sportella Marini il punto di somministrazione; ciò in quanto le altre strutture logistiche non consentivano di erogare il suddetto servizio.

Obiettivi di natura Economica

Di seguito sono indicati gli obiettivi di natura economica posti alla società Afam S.p.A. da parte del Comune di Foligno per l'esercizio amministrativo 2022 ed i risultati conseguiti.

In particolare, si prevede il mantenimento dei risultati di esercizio raggiunti negli anni precedenti e il mantenimento tendenziale del valore percentuale del rapporto tra spese del personale e spese di funzionamento nel limite del valore della media dei rapporti degli anni 2019 – 2020.

Quanto al primo aspetto, come già evidenziato negli appositi paragrafi, la società ha conseguito un utile di esercizio ormai per l'ottavo anno consecutivo e il 2022 rappresenta il miglior risultato registrato in questo intervallo di tempo. Ciò si evince facilmente dalla seguente tabella:

Anni	2015	2016	2017	2018	2019	2020	2021	2022	TOT.
Utile di esercizio	66.221	140.731	182.389	165.553	189.210	120.948	209.160	410.081	1.484.293

Quanto al secondo obiettivo, come si evince dalle tabelle seguenti, la società ha ridotto tutti i costi, anche quelli del personale, mantenendo il rapporto del 2022 tendenzialmente in linea con il livello medio degli anni 2019/2020. La significatività di tale indice risente però del fatto che le spese per il personale, per loro natura, non sono comprimibili al pari degli altri costi variabili aziendali.

Di conseguenza, tale indice, al decrescere del denominatore (costi totali di funzionamento), ha una riduzione meno che proporzionale, nella misura in cui i costi del personale, pur diminuiti, hanno avuto un decremento proporzionalmente inferiore ai costi totali.

2019	
Rapporto tra spese del personale e spese di funzionamento	
Costo del personale	1.264.726,38
Spese di funzionamento	6.015.742,00
	21,02

2020	
Rapporto tra spese del personale e spese di funzionamento	
Costo del personale	1.268.410,30
Spese di funzionamento	5.914.299,84
	21,45

2022	
Rapporto tra spese del personale e spese di funzionamento	
Costo del personale	1.215.326,21
Spese di funzionamento	5.348.893,25
	22,72

Il Comune di Foligno con Deliberazione del Consiglio Comunale n. 12 del 30 marzo 2023 ha approvato il DUP 2023-2025 contenente la “assegnazione degli obiettivi sul complesso delle spese di funzionamento e obiettivi specifici delle società controllate e a controllo pubblico del Comune di Foligno”. Per quanto riguarda la società Afam S.p.A. il Comune di Foligno ha previsto i seguenti obiettivi:

Società	OBIETTIVI ANNO 2023 e seguenti	INDICATORE DI RISULTATO PREVISTO	ANNUALITA'
AFAM S.p.A.	Incremento qualità dei servizi erogati ed incremento dei servizi di primo intervento al fine dell'utilità sociale	RILEVAZIONE DEL MIGLIORAMENTO DELLA QUALITA' MEDIANTE SOMMINISTRAZIONE DI INDAGINE DI CUSTOMER SATISFACTION ALLA CLIENTELA e Servizi aggiuntivi effettuati	2023 e seguenti
AFAM S.p.A.	Mantenimento dei risultati di esercizio raggiunti negli anni precedenti	Mantenimento dei livelli positivi raggiunti	2023 e seguenti
AFAM S.p.A.	Mantenimento tendenziale del rapporto tra spese del personale e le spese di funzionamento ai livelli raggiunti	Media rapporti 2019/2020	2023 e seguenti

Il Comune di Foligno con Deliberazione della Giunta Comunale n. 648 del 20 novembre 2023 ha approvato la nota di aggiornamento al DUP 2024-2026, in corso di approvazione in Consiglio, contenente la “assegnazione degli obiettivi sul complesso delle spese di funzionamento e obiettivi specifici delle società controllate e a controllo pubblico del Comune di Foligno”. Per quanto riguarda la società Afam S.p.A. il Comune di Foligno ha previsto i seguenti obiettivi:

Società	OBIETTIVI ANNO 2024 e seguenti	INDICATORE DI RISULTATO PREVISTO	ANNUALITA'
AFAM S.p.A.	Incremento qualità dei servizi erogati ed incremento dei servizi di primo intervento al fine dell'utilità sociale	RILEVAZIONE DEL MIGLIORAMENTO DELLA QUALITA' MEDIANTE SOMMINISTRAZIONE DI INDAGINE DI CUSTOMER SATISFACTION ALLA CLIENTELA e Servizi aggiuntivi effettuati	2024 e seguenti
AFAM S.p.A.	Mantenimento dei risultati di esercizio raggiunti negli anni precedenti	Mantenimento dei livelli positivi raggiunti	2024 e seguenti
AFAM S.p.A.	Mantenimento tendenziale del rapporto tra spese del personale e le spese di funzionamento ai livelli raggiunti	Media rapporti 2022/2023	2024 e seguenti

Denominazione	V.U.S. S.p.A.
Altri soggetti partecipanti	Comuni di: Bevagna, Campello Sul Clitunno, Cascia, Castel Ritaldi, Cerreto Di Spoleto, Giano Dell'Umbria, Gualdo Cattaneo, Montefalco, Nocera Umbra, Norcia, Poggiodomo, Preci, Scheggino, Sellano, Spello, Spoleto, S. Anatolia Di Narco, Trevi, Vallo Di Nera, Valtopina, Monteleone di Spoleto
Servizi gestiti	ATTIVITA' DI SERVIZIO PUBBLICO AFFIDATE: società multi utility per la gestione integrata di SPL relativi al ciclo dei rifiuti, al servizio idrico integrato e la distribuzione del gas.

V.U.S. S.p.A. è una holding multiutility per la produzione di beni e servizi in ambito di area vasta: la sua composizione societaria è infatti costituita da 22 Comuni compresi in un territorio che va dalla Valle umbra sud alla Valnerina.

Costituita nel 2001 si propone sin dal 2002 come soggetto gestore dei servizi idrici, energetici ed ambientali nei comuni dell'Ambito Territoriale Integrato Umbria n. 3 (oggi A.U.R.I. Autorità Umbra Rifiuti ed Idrico).

La società è amministrata da un Consiglio di Amministrazione composto da tre membri per i quali sussiste il rispetto dell'equilibrio di genere ex art. 11 c. 4 del TUSP.

La società V.U.S. S.p.A., dalla sua costituzione, ha sempre registrato risultati economici positivi.

Di seguito i risultati degli ultimi bilanci chiusi ed approvati:

Anno	2015	2016	2017	2018	2019	2020	2021	2022
Risultato d'esercizio	1.629.501	2.369.576	3.107.677	6.855.353	2.102.273	1.504.906	1.520.331	5.165.456

Al fine di rendere omogeneo il confronto tra i vari esercizi si evidenzia che il risultato 2018 recepiva gli effetti positivi del contenzioso con l'Agenzia delle Dogane sulle accise sospese a seguito del sisma che nel 1997 aveva colpito le Regioni di marche ed Umbria; la Sentenza della Corte di Cassazione nr. 15338/19 del 3 aprile 2019 depositata il 6 giugno 2019 accettando il controricorso della Società di fatto determinava il venir meno del contenzioso determinando il rilascio del fondo rischi precedentemente accantonato per un importo di Euro 4.970 mila.

Il risultato netto aziendale 2021, al netto delle imposte di periodo, è stato positivo per Euro 1.520.331; a livello settoriale, il settore "Energia e reti" ha contribuito con un risultato positivo Euro 1.276.683. Il settore Idrico ha portato un utile di Euro 2.140.935; Il settore Ambiente ha fatto invece rilevare un risultato di periodo negativo per Euro -1.897.287 imputabile prevalentemente alla mancata copertura da parte della tariffa dei costi c.d. "efficienti" in parte mitigato dal contributo della commessa per la gestione delle macerie per il sisma del 2016.

Il risultato aziendale al 31 dicembre 2022, come detto positivo per Euro 5.165.456 ed i risultati dei singoli servizi, devono essere interpretati tenendo in considerazione distinti fattori:

Ricavi caratteristici: Il settore idrico ha fatto registrare complessivamente ricavi per Euro 25.734.162, in crescita rispetto al dato atteso, che consentono al servizio di avere un margine operativo lordo positivo. I ricavi tariffari sono superiori a quelli del 2021 in considerazione della variazione dei consumi e degli effetti degli incrementi tariffari deliberati per l'esercizio (+4% sul 2021).

I ricavi del settore Ambientale registrano un incremento pari ad Euro 2.484.520 rispetto al 2021.

Il contributo della gestione delle macerie del "Sisma 2016" è stato pari a 2,1 milioni di Euro sostanzialmente identico al 2021. I corrispettivi applicati ai Comuni, corrispondenti ai rispettivi piani finanziari, sono aumentati invece in media del 5,27 % a fronte di una dinamica dei costi superiore. Si segnala come le tariffe del servizio non garantiscano la copertura dei costi operativi e di capitale.

I Ricavi della distribuzione gas, corrispondente prevalentemente al vincolo garantito dei ricavi sono stati pari ad Euro 3.626.892 inferiori a quelli del 2021 in seguito al conferimento del ramo gas, avvenuto nel mese di settembre 2022, alla neo-costituita V-RETI GAS S.r.l..

Ricavi accessori e non ricorrenti: L'esercizio 2022 ha fatto rilevare proventi accessori e non ricorrenti molto rilevanti. Complessivamente l'importo degli altri ricavi è stato pari ad Euro 7.249.640 rispetto al dato registrato nel 2021 (Euro 1.809.399). Nel dettaglio si evidenzia il provento non ricorrente legato al conferimento del ramo di azienda "distribuzione e misura gas" nella società V-Reti Gas S.r.l. per Euro 3.577.271, la premialità relativa alla Qualità Tecnica (RQTI) per Euro 996.071, i proventi non tassati

relativi alla iscrizione del credito di imposta energia elettrica e gas per Euro 936.972 (decreto "Aiuti-ter" (DL 144/2022) "Aiuti-Quater" (DL 176/2022))

Costi operativi I Costi operativi hanno fatto registrare un valore di Euro 30.563.286 in crescita rispetto al dato 2021 (Euro 29.667.090).

L'incremento è imputabile prevalentemente alla dinamica dei prodotti energetici (Carburanti, energia elettrica e gas) che hanno registrato un incremento di Euro 2.209.190 rispetto al 2021 ed ai costi di smaltimento dei rifiuti che sono aumentati di Euro 1.244.724 . Si sono registrati incrementi anche per i noleggi di mezzi, a seguito del parziale rinnovamento del parco mezzi acquisito con la formula noleggio e incrementi per i trasporti di acqua potabile legati alla nota emergenza idrica che ha interessato i territori gestiti dalla Società nel corso del 2022.

Le azioni di razionalizzazione poste in essere nei vari settori aziendali hanno determinato invece delle economie per alcuni costi operativi quali i costi per gestione reti ed i costi per i servizi esterni di raccolta differenziata.

I minori canoni concessori del servizio idrico integrato, hanno contribuito al risultato di periodo del settore Idrico; anche i canoni concessori per le reti gas hanno subito un decremento relativamente al conferimento del ramo di azienda distribuzione e misura gas nella neocostituita V-RETI GAS S.r.l. avvenuto in data 30 settembre 2022.

Il **costo del personale** registra un valore di Euro 20.925.395 con un decremento di Euro -52.418 rispetto al 2021.

Accantonamenti e svalutazioni: Il protrarsi della crisi economico-finanziaria, ulteriormente acuita dall'emergenza Coronavirus, ha deteriorato la capacità di spesa delle famiglie e delle imprese con diretti riflessi sulla morosità aziendale. Si è reso opportuno pertanto un attento processo valutativo del valore di presumibile realizzo dei crediti commerciali che ha portato all'accantonamento a fronte del rischio di insolvenza dei crediti per Euro 1.785.000. Inoltre la Società, al fine di rappresentare correttamente ogni rischio operativo, ha effettuato accantonamenti a fondi rischi per Euro 850.500 con riferimento alle cause legali in essere ed altri rischi.

Gestione finanziaria: La riduzione dell'utilizzo degli affidamenti nel corso dell'esercizio ed il miglioramento delle condizioni di finanziamento ha determinato una riduzione degli oneri finanziari netti che si sono ridotti del -59,5%. A tale riduzione ha contribuito anche l'incremento degli interessi attivi applicati ai clienti in caso di tardivo pagamento.

Gestione delle partecipazioni: Gli effetti positivi della valutazione secondo il metodo del patrimonio netto delle partecipazioni nelle Società VUS COM S.r.l., VUS GPL S.r.l. e V-RETI GAS S.r.l. e le rettifiche di valore dei derivati hanno avuto un effetto positivo complessivo di Euro 1.506.277.

Per quanto riguarda i risultati settoriali, da rilevare come l'Idrico ed Energia e reti presentino risultati positivi; il servizio ambientale vede invece un risultato negativo. Da rilevare come i costi operativi del settore ambiente non trovano pieno riconoscimento nelle tariffe applicate ai Comuni nell'esercizio 2022. Di seguito la sintesi della formazione del risultato 2022 con evidenziazione del rilevante contributo della gestione caratteristica, degli ammortamenti e della gestione finanziaria e fiscale.

L'art. 6, comma 2 del D.Lgs. 175/2016, il c.d. "Testo Unico in materia di Società a partecipazione pubblica", ha introdotto l'obbligo per tutte le Società in controllo pubblico di predisporre specifici programmi di valutazione del rischio di crisi aziendale.

La Valle Umbra Servizi S.p.A. è controllata direttamente da soggetti pubblici ed in ragione di ciò ha predisposto un programma di valutazione del rischio aziendale.

Tenuto conto che la norma di legge fa riferimento a "indicatori" e non a "indici" e, dunque a un concetto di più ampia portata e di natura predittiva, la Società ha individuato i seguenti strumenti di valutazione dei rischi oggetto di monitoraggio:

- analisi di indici e margini di bilancio;
- analisi prospettica attraverso indicatori;
- l'adozione del modello empirico Z-score ideato da Altman e successive rielaborazioni;

L'analisi di bilancio si focalizza sulla:

- solidità: l'analisi è indirizzata ad apprezzare la relazione fra le diverse fonti di finanziamento e la corrispondenza tra la durata degli impieghi e delle fonti;
- liquidità: l'analisi ha ad oggetto la capacità dell'azienda di far fronte ai pagamenti a breve con la liquidità creata dalle attività di gestione a breve termine;

- redditività: l'analisi verifica la capacità dell'azienda di generare un reddito capace di coprire l'insieme dei costi aziendali nonché, eventualmente, remunerare del capitale. Tali modelli di indagine sono stati utilizzati considerando un arco di tempo triennale (compreso l'esercizio 2020), con riferimento ai risultati conseguiti.

Di seguito le tabelle che riportano i valori dei principali indici e margini consuntivi della società.

Indicatori Redditali (€/000)	2020	2019	2018
Margine Operativo Lordo (EDITDA)	10.488	9.795	16.586
Risultato Operativo	1.931	2.022	9.386
Risultato prima delle imposte	2.414	2.582	9.674
Risultato netto	1.505	2.102	6.855

Indici Redditività	2020	2019	2018
EBITDA Margin	17,2%	16,3%	24,6%
ROE (Risultato/Mezzi propri)	18,7%	31,1%	63,8%
ROI Risultato operativo/Capitale Investito	4,72%	5,20%	26,08%
ROS Risultato operativo/Ricavi Vendita	3,2%	3,4%	13,9%

Indici Struttura Finanziaria	2020	2019	2018
Mezzi propri + Pass conso/Attivo Immob	110,9%	109,3%	108,5%
Passività consolidate+ Passività Correnti/Mezzi propri	3,23	3,60	3,61
Indice Copertura Oneri Finanziari (OF/Ebitda)	0,05	0,07	0,05
Rapporto PFN/EBITDA	1,97	1,97	1,15
Rapporto PFN/Mezzi Propri	0,95	0,96	0,99

Indici Solvibilità	2020	2019	2018
Margine Disponibilità (Att corr - Pass corr) (€/000)	5.727,97	4.611,96	3.979,31
Quoziente Disponibilità (Att corr/Pass corr)	117%	112%	110%
Margine tesoreria (Liq Diff+ Liq Imm - Pass Corr) (€/000)	4.697,67	3.633,19	3.028,72
Quoziente tesoreria (Liq Diff+ Liq Imm/Pass Corr)	114%	109%	108%

Annualità 2021 (confronto con il 2020)

INDICATORI ECONOMICI E INVESTIMENTI

(Euro)	2021	2020	Variazione
Indicatori economici e investimenti			
Ricavi	60.086.838	60.906.927	-820.088
Margine operativo lordo (<i>Ebitda</i>)	9.494.353	10.487.940	-993.587
Margine operativo lordo/ricavi	15,80%	17,22%	-1,42%
Utile operativo	874.483	1.930.793	-1.056.310
Utile operativo/ricavi	1,46%	3,17%	-1,71%
Utile netto	1.520.331	1.504.906	15.425
Utile netto/ricavi	2,5%	2,5%	0,1%
Investimenti netti	6.627.099	8.209.540	-1.582.441

INDICATORI PATRIMONIALIFINANZIARI

(Euro)	2021	2020	Variazione
Indicatori patrimonialifinanziari			
Immobilizzazioni nette	52.442.010	54.017.815	-1.575.805
Capitale circolante netto	5.397.079	7.559.927	-2.162.847
Fondi	-19.565.578	-19.272.733	-292.845
Capitale investito netto	38.273.511	42.305.009	-4.031.498
Indebitamento finanziario netto	15.802.136	20.628.788	-4.826.652

INDICATORI ECONOMICO -PATRIMONIALI

(Euro)	2021	2020	Variazione
Indicatori economicopatrimoniali			
Pfn/Ebitda	1,66	1,97	-0,30
Ffo/Pfn	24,0%	18,6%	5,4%
Roi	2,2%	4,7%	-2,6%
Roe	7,3%	7,5%	-0,2%
Cash flow	1.965.020	-366.577	2.331.597

Annualità 2022 (confronto con il 2021)

INDICATORI ECONOMICI E INVESTIMENTI

(Euro)	2022	2021	Variazione
Indicatori economici e investimenti			
Ricavi	66.716.148	60.086.838	6.629.310
Margine operativo lordo (Ebitda)	15.279.885	9.494.353	5.785.532
Margine operativo lordo/ricavi	22,90%	15,80%	7,10%
Utile operativo	6.697.773	874.483	5.823.289
Utile operativo/ricavi	10,04%	1,46%	8,58%
Utile netto	5.165.456	1.520.331	3.645.124
Utile netto/ricavi	7,7%	2,5%	5,2%
Investimenti netti	10.599.853	6.627.099	3.847.215

INDICATORI PATRIMONIALI E FINANZIARI

(Euro)	2022	2021	Variazione
Indicatori patrimoniali- finanziari			
Immobilizzazioni nette	61.610.572	52.442.010	9.168.562
Capitale circolante netto	377.577	5.397.079	-5.019.502
Fondi	-19.811.175	-19.565.578	-245.598
Capitale investito netto	42.176.974	38.273.511	3.903.462
Indebitamento finanziario netto	14.540.142	15.802.136	-1.261.994

INDICATORI ECONOMICO -PATRIMONIALI

(Euro)	2022	2021	Variazione
Indicatori economico- patrimoniali			
Pfn/Ebitda	0,95	1,66	-0,71
Ffo/Pfn	22,7%	15,1%	7,6%
Roi	16,7%	2,3%	14,4%
Roe	23,0%	7,3%	15,7%
Cash flow	-1.406.481	1.965.020	-3.371.501

La società VUS S.p.A. opera in mercati interamente regolamentati (Idrico, Gas, Rifiuti) dall'ARERA che ha competenze specifiche in materia di

- accesso alle reti;
- regolazione delle tariffe applicate all'interno del mercato tutelato;
- andamento e funzionamento del mercato settoriale;
- standard di servizio;
- livelli di tutela e informazione dei consumatori.

I proventi tariffari ed i costi aziendali (correnti e di investimento) è diretta conseguenza delle determinazioni e degli standard minimi di servizio determinati ed imposti da ARERA.

La società nel rispetto degli adempimenti ed obiettivi individuati dall'Autorità pone in essere politiche volte al contenimento dei costi anche mediante riorganizzazione dei servizi e di razionalizzazione dei processi operativi.

Presupposto della continuità aziendale

La Società, nell'esercizio chiuso al 31 dicembre 2022, ha realizzato un utile dell'esercizio pari ad € 5.165.456

Con riferimento alla situazione finanziaria, al 31 dicembre 2022 la Società presenta una posizione finanziaria netta per Euro 14.540.142 (Euro 15.802.136 al 31 dicembre 2021).

Quale strumento di previsione e di continuo monitoraggio, la Società ha predisposto il Budget 2023 in coerenza con il Piano 2022-2031, considerando l'evoluzione della situazione finanziaria con riferimento agli impegni finanziari correnti e di investimento, alle linee di credito disponibili, alle disponibilità liquide esistenti, ai contributi pubblici a valere sugli investimenti attesi e all'autofinanziamento aziendale.

Il Budget 2023, approvato dal C.d.A che è basato sulla previsione (i) del perdurare dell'assolvimento, da parte dei Comuni Azionisti, degli impegni contrattuali correnti e pregressi, (ii) del riconoscimento di incrementi tariffari nel settore rifiuti adeguati a garantire l'equilibrio economico e finanziario del gestore ed alla copertura dei costi operativi e di capitale, (iii) della conferma dei risultati economici positivi delle controllate VUSCOM e V-RETI GAS, prevede/stima un risultato positivo nell'esercizio 2023 e mostra la sostenibilità finanziaria della Società pur con un aumento dell'indebitamento collegato ai nuovi investimenti.

Inoltre, come illustrato in dettaglio nel paragrafo della Relazione sulla Gestione, nel Piano 2022-2031, la Società conta di realizzare un ambizioso piano di investimenti sia nel settore idrico che in quello ambientale per complessivi Euro 126 milioni.

Le previsioni economico finanziarie mostrano la sostenibilità economico finanziaria di medio periodo della Società e il fabbisogno finanziario sarà oggetto di specifico funding nel secondo semestre del 2023.

Si evidenzia peraltro che, qualora dovesse emergere una non completa risposta del mercato finanziario alle esigenze della Società per l'importo richiesto, la Società potrà valutare una rimodulazione e riduzione del piano degli investimenti, mantenendo comunque l'equilibrio economico anche in considerazione della modalità di determinazione delle tariffe.

Al fine della valutazione del presupposto della continuità aziendale, si deve aggiungere la proposta, da parte degli Amministratori, di destinare l'intero utile di periodo a riserva straordinaria per supportare l'operatività finanziaria ed il futuro piano di investimenti della Società.

In considerazione di quanto sopra descritto, il bilancio d'esercizio al 31 dicembre 2022 è stato redatto nel presupposto della continuità aziendale confidando sia nel proseguimento delle azioni intraprese sopra descritte sia nel proseguimento, da parte dei Comuni Soci, degli impegni presi.

APPROVAZIONE PIANO INDUSTRIALE 2022/2026

L'Assemblea di Soci della Società ha approvato, in data 1° giugno 2022, il Piano Industriale 2022/2026. Il piano individua gli obiettivi principali e le risorse necessarie per la loro realizzazione. I principali obiettivi di piano si possono riassumere in:

- Adozione di una nuova struttura organizzativa con il superamento delle criticità esistenti dotando la Società di una nuova struttura aziendale con l'inserimento di nuove risorse.
- Realizzazione degli investimenti strategici per i settori Idrico ed Ambiente -Raggiungimento degli obiettivi di Qualità Tecnica RQTI e Qualità Contrattuale RQSII individuati dalle Autorità di regolazione nel settore Idrico;
- Riorganizzazione dei servizi di igiene urbana attraverso una totale revisione del modello di raccolta e sua calendarizzazione e con l'adozione di smart solution;
- Miglioramento degli obiettivi di raccolta differenziata;
- Implementazione di Work Flow Management (WFM) nelle attività operative di gestione reti ed impianti (idrico e gas) per ottimizzazione dei processi ed economie;
- Nuovo sistema informativo gestionale che preveda anche l'implementazione di un sistema gestionale integrato per il servizio igiene urbana;

Gli investimenti lordi pianificati nel periodo di piano ammontano ad oltre 90 milioni di Euro di cui oltre 80 milioni riferibili al servizio idrico integrato. Il piano evidenzia un fabbisogno di oltre 33 milioni di Euro di nuova finanza ed eventuali ulteriori 20 milioni di Euro per il rifinanziamento dei mutui esistenti.

Stante la complessità dell'operazione la Società ha individuato degli advisor, che opereranno in specifiche aree di competenza (legale, tecnica e finanziaria) a supporto della Società. Le attività per la bancabilità del piano sono iniziate ad inizio del 2023 con l'obiettivo di poter chiudere le attività

propedeutiche entro il primo semestre del 2023 per poter arrivare al closing dell'operazione dopo il periodo estivo.

Si riporta un estratto della relazione semestrale al 30/06/2023

Di seguito i principali eventi del periodo chiuso al 30 giugno 2023:

[Deliberazione arera n.89/2023/r/idr del 7 marzo 2023 approvazione della predisposizioni tariffarie del servizio idrico integrato per gli anni 2022 e 2023](#)

Con deliberazione N.89/2023/R/IDR del 7 marzo 2023, l' ARERA ha approvato l'aggiornamento delle predisposizioni tariffarie del servizio idrico integrato per gli anni 2022 e 2023, proposto dall'Autorità Umbra Rifiuti e Idrico (AURI) per il sub-ambito n. 3.

La delibera conclude, con riferimento al biennio 2022-2023, il procedimento di verifica dell'aggiornamento degli atti che compongono lo specifico schema regolatorio, di cui all'articolo 2 della deliberazione 639/2021/R/IDR con l'individuazione degli obiettivi di qualità tecnica per gli anni 2022 e 2023 e rideterminazione del moltiplicatore teta.

Per l'anno 2022 l'incremento tariffario individuato è stato pari al 4% rispetto al precedente esercizio. Per l'anno 2023 non si prevede nessun incremento tariffario.

[Deliberazione auri n.2/2023 riapertura infra periodo tariffa rifiuti con contestuale riequilibrio della concessione ex art. 17 comma 2 mtr2](#)

Con deliberazione AURI N.2/2023 del 11 aprile 2023 l'Ente di Governo d'Ambito ha recepito l'istanza di riequilibrio economico-finanziario della Valle Umbra Servizi S.p.A e proceduto alla revisione Infra Periodo della tariffa per il servizio dei Rifiuti.

In particolare l'Ente di Governo ha proceduto alla validazione dei piani economici finanziari tari 2022-2025 dei comuni del sub ambito n. 3 elaborati ai sensi del metodo mtr-2 di cui alla deliberazione arera n. 363/2021/r/rif. con revisione infra periodo e con contestuale riequilibrio della concessione ex art. 17 comma 2 mtr2.

Nel corso del 2021 la Società aveva trasmesso all'Autorità d'Ambito una istanza di riequilibrio economico e finanziario della concessione unitamente ad un piano di riorganizzazione del servizio di raccolta dei rifiuti prevedendo una totale revisione del modello di raccolta e di gestione del servizio.

Nel corso del 2022 si è svolta una interlocuzione ed un confronto con l'Autorità d'Ambito con produzione di documentazione a supporto dell'istanza presentata.

La deliberazione dell'Assemblea dei Sindaci n. 3 del 11/04/2023 ha approvato l'accoglimento parziale delle richieste presentate, ammettendo a riconoscimento tariffario un importo complessivo pari a circa 7,5 milioni di euro, comprensivo della componente CCD, relativa ai comuni di Foligno, Bevagna e Montefalco e prevedendo il progressivo riconoscimento di detto importo nell'ambito delle manovre tariffarie relative al quinquennio 2022-2025.

[Approvazione bilancio delle controllate VUS COM S.R.L. V-RETI GAS E VUS GPL S.R.L.](#)

Nel corso del primo semestre 2023, sono stati approvati dai rispettivi Consigli di Amministrazione i bilanci relativi all'esercizio 2022 delle controllate VUS COM S.r.l. e VUS GPL S.r.l..

La Società VUS COM S.r.l., attiva vendita di energia elettrica e gas naturale, ha approvato il proprio bilancio con un risultato positivo di Euro 1.004.173.

La Società V-RETI GAS S.r.l. attiva nel settore della distribuzione e misura gas naturale la commercializzazione del gas G.P.L. e conduzione impianti termici, ha approvato il bilancio con un risultato positivo di Euro 203.197.

La Società VUS GPL S.r.l., attiva nella commercializzazione del gas G.P.L. e conduzione impianti termici, ha approvato il bilancio con un risultato negativo di Euro 112.632.

[Stipula mutuo a servizio investimenti del servizio idrico integrato](#)

La Società nel corso del 2022 aveva indetto una procedura negoziata previa manifestazione di interesse, per l'affidamento dei servizi finanziari e prestiti consistenti in un finanziamento chirografo di 7.500.000.

In data 13 marzo 2023 la Società, ad esito della procedura esperita, procedeva all'affidamento a Banca Monte dei Paschi di Siena S.p.A. del servizio messo a gara procedendo in data 29 maggio 2023 alla

stipula del contratto di finanziamento chirografo per Euro 7.500.000 a servizio degli investimenti del servizio idrico integrato.

Bancabilità del piano industriale 2022-2025

Nel corso del primo semestre del 2023 si sono concluse le attività propedeutiche alla bancabilità del piano industriale 2022-2026 approvato dall'assemblea dei Soci del 1 giugno 2022.

Sono state effettuate le due diligence tecnica e legale. Nel mese di settembre si procederà alla pubblicazione della procedura ad evidenza pubblica per il reperimento del finanziamento di oltre 50 milioni di Euro a servizio degli investimenti del piano industriale.

SINTESI ANDAMENTO ECONOMICO FINANZIARIO E DEFINIZIONE DEGLI INDICATORI ALTERNATIVI DI PERFORMANCE

La Società utilizza gli Indicatori alternativi di performance (IAP) al fine di trasmettere in modo più efficace le informazioni sull'andamento della redditività dei business in cui opera, nonché sulla propria situazione patrimoniale e finanziaria.

INDICATORI ECONOMICI E INVESTIMENTI

(Euro)	2023	2022	Variazione
Indicatori economici e investimenti			
Ricavi	28.953.023	30.743.894	-1.790.872
Margine operativo lordo (Ebitda)	4.231.443	4.103.461	127.982
Margine operativo lordo/ricavi	14,61%	13,35%	1,27%
Utile operativo	399.947	368.353	31.594
Utile operativo/ricavi	1,38%	1,20%	0,18%
Utile netto	760.497	139.132	621.365
Utile netto/ricavi	2,6%	0,5%	2,2%
Investimenti netti	6.985.200	2.465.071	4.520.129

INDICATORI PATRIMONIALI E FINANZIARI

(Euro)	2023	2022	Variazione
Indicatori patrimoniali- finanziari			
Immobilizzazioni nette	65.920.200	61.610.572	4.309.628
Capitale circolante netto	-6.204.396	1.055.968	-7.260.364
Fondi	-19.868.012	-19.811.175	-56.836
Capitale investito netto	39.847.792	42.855.365	-3.007.573
Indebitamento finanziario netto	11.450.464	15.218.533	-3.768.069

INDICATORI ECONOMICO -PATRIMONIALI

(Euro)	2023	2022	Variazione
Indicatori economico- patrimoniali			
Pfn/Ebitda	1,35	1,85	-0,50
Ffo/Pfn	51,5%	12,4%	39,1%
Roi	1,9%	3,7%	-1,8%
Roe	5,5%	1,0%	4,5%
Cash flow	9.125.437	-377.053	9.502.490

IAP ECONOMICI E INVESTIMENTI

Il margine operativo lordo (Ebitda) è un indicatore della performance operativa ed è calcolato sommando all'«utile operativo» gli «ammortamenti, accantonamenti e svalutazioni». Questo indicatore rappresenta una misura utile per la valutazione delle performance anche attraverso il confronto della redditività operativa del periodo di riferimento con quella dei periodi precedenti.

Il margine operativo lordo su ricavi, l'utile operativo su ricavi e il risultato netto su ricavi misurano la performance operativa rapportando, in termini percentuali, il margine operativo lordo, l'utile operativo e l'utile netto al valore dei ricavi.

Gli investimenti netti sono ottenuti dalla somma degli investimenti in immobilizzazioni materiali, attività immateriali e partecipazioni al netto dei contributi in conto capitale.

IAP PATRIMONIALI FINANZIARI

Le immobilizzazioni nette sono determinate quale somma di: immobilizzazioni materiali; attività immateriali e avviamento; partecipazioni; attività e passività fiscali differite. Questo indicatore rappresenta una misura utile per la valutazione delle immobilizzazioni nette, anche attraverso il confronto con i periodi precedenti. Questo permette di condurre analisi sui trend e confrontare le efficienze realizzate nei periodi.

Il capitale circolante netto è definito dalla somma di: rimanenze; crediti e debiti commerciali; crediti e debiti per imposte correnti; altre attività e altre passività correnti; quota corrente di attività e passività per strumenti finanziari derivati su commodity. Questo indicatore rappresenta una misura utile per la

valutazione delle capacità di generare cassa tramite l'attività operativa in un orizzonte temporale di 12 mesi, anche attraverso il confronto con i periodi precedenti.

I fondi accolgono la somma delle voci di «trattamento di fine rapporto e altri benefici» e «fondi per rischi e oneri». Questo indicatore rappresenta una misura utile per la valutazione della capacità di far fronte a possibili passività future, anche attraverso il confronto con i periodi precedenti.

Il capitale investito netto è determinato dalla somma algebrica delle «immobilizzazioni nette», del «capitale circolante netto» e dei «fondi». Questo rappresenta una misura utile per la valutazione di tutte le attività e passività operative correnti e non correnti.

L'indebitamento finanziario netto rappresenta un indicatore della struttura finanziaria. Tale indicatore è quindi determinato come somma delle voci: attività finanziarie correnti; disponibilità liquide e mezzi equivalenti; passività finanziarie correnti e non correnti; quota corrente e non corrente di attività e passività. Questo rappresenta una misura utile per la valutazione del livello di indebitamento finanziario, anche attraverso il confronto con i periodi precedenti.

Le fonti di finanziamento sono ottenute dalla somma dell'«indebitamento finanziario netto» e del «patrimonio netto». Questo indicatore rappresenta la suddivisione delle fonti di finanziamento tra capitale proprio e di terzi ed è un indicatore dell'autonomia e solidità finanziaria della Società

IAP ECONOMICO PATRIMONIALI

L'indice Pfn/Ebitda, esposto come multiplo dell'Ebitda, rappresenta una misura della capacità della gestione operativa di remunerare il debito finanziario netto.

Il Fund from operation (Ffo) è calcolato a partire dal margine operativo lordo a cui vengono sottratti le svalutazioni crediti, gli oneri finanziari, le imposte e gli utilizzi dei fondi rischi e TFR. Questo indicatore rappresenta una misura della capacità dell'attività operativa di generare cassa.

Il Roi, cioè il rendimento del capitale investito netto, è dato dal rapporto tra il Margine operativo netto e il capitale investito netto ed è espresso in percentuale. Questo indicatore intende misurare la capacità di produrre ricchezza tramite la gestione operativa e quindi di remunerare il capitale proprio e quello di terzi.

Il Roe, cioè il rendimento del capitale proprio, è dato dal rapporto tra l'utile netto e il patrimonio netto ed è espresso in percentuale. Questo indicatore intende misurare la redditività ottenuta dagli investitori a titolo di rischio.

Il flusso di cassa (cash flow) è dato dal flusso di cassa operativo (cash flow operativo) al netto dei dividendi distribuiti. Il cash flow operativo è calcolato a partire dal margine operativo lordo, a cui si sommano, le variazioni di Ccn, al netto degli incrementi del fondo svalutazione crediti, gli utilizzi dei fondi rischi e Tfr, gli investimenti operativi e finanziari, gli oneri e proventi finanziari e le imposte. e intende misurare la capacità di generazione di cassa dell'impresa e quindi la sua capacità di autofinanziamento.

ANDAMENTO ECONOMICO E SITUAZIONE PATRIMONIALE – FINANZIARIA

Il bilancio chiuso al 30 giugno 2023 presenta un risultato positivo al netto delle imposte di competenza pari ad Euro +760.497 (Euro 185.808 nel primo semestre del 2022).

Di seguito il conto economico riclassificato secondo lo schema a «valore aggiunto»

	2023	%	2022	%	Var	%
Ricavi per servizi e prestazioni	28.056.520	96,9%	29.925.383	89,1%	-1.868.863	-6,2%
Altri ricavi	896.503	3,1%	818.511	10,9%	77.991	9,5%
Ricavi netti di vendita e prestazioni	28.953.023	100,0%	30.743.894	100,0%	-1.790.872	-5,8%
0						
Materie prime, sussidiarie e merci	-1.419.116	-4,9%	-1.276.951	-4,1%	142.165	11,1%
Servizi	-10.010.333	-34,6%	-11.667.313	-33,6%	-1.656.980	-14,2%
Godimento di beni di terzi	-1.211.850	-4,2%	-2.172.629	-5,2%	-960.779	-44,2%
Oneri diversi di gestione	-847.149	-2,9%	-842.413	-2,9%	4.737	0,6%
Totale Costi della Produzione	-13.488.449	-46,6%	-15.959.306	-45,8%	-2.470.857	-15,5%
Valore Aggiunto	15.464.574	53,4%	14.784.588	54,2%	679.986	4,6%
Costo del lavoro	-11.233.131	-38,8%	-10.643.100	-31,3%	590.031	5,5%
Margine Operativo Lordo (EDITDA)	4.231.443	14,6%	4.141.488	22,9%	89.955	2,2%
Ammortamenti netti	-2.894.856	-10,0%	-2.835.607	-8,9%	59.250	2,1%
Svalutazioni e accantonamenti	-936.640	-3,2%	-899.501	-4,0%	37.139	4,1%
Risultato Operativo	399.947	1,4%	406.381	10,0%	-6.434	1,6%
Gestione finanziaria	325.474	1,1%	-26.975	-0,2%	-352.449	-1306,6%
Rettifiche valore Att Fin	459.260	1,6%	247.100	2,2%	-212.160	85,9%
Risultato prima delle imposte	1.184.681	4,1%	626.505	12,0%	558.175	89,1%
Imposte sul reddito	-424.184	-1,5%	-440.697	-4,3%	-16.514	-3,7%
Risultato netto	760.497	2,6%	185.808	7,7%	574.689	309,3%

Il risultato aziendale al 30 giugno 2023, come detto positivo per Euro 760.497. Di seguito l'andamento delle principali voci economiche:

Ricavi caratteristici: La Società ha fatto registrare complessivamente ricavi per Euro 28.953.023, in lieve calo rispetto al dato atteso. Il dato è altresì inferiore al valore registrato nel corso del primo semestre del 2022 pari ad Euro 30.743.894. Il dato relativo al primo semestre 2022 accoglieva oltre ai proventi della gestione delle macerie anche i proventi dell'attività di distribuzione e misura gas. Il ramo in questione è stato oggetto di conferimento nella neo-costituita V-RETI GAS S.r.l. il 30 settembre 2022.

Costi operativi I Costi operativi, hanno fatto registrare un valore di Euro 13.488.449 in contrazione rispetto al dato 2022 (Euro 15.959.306). Analogamente a quanto rappresentato per i ricavi, i costi del

primo semestre 2022 comprendevano anche quelli inerenti alla gestione delle macerie e dell'attività di distribuzione gas naturale, entrambe cessate nel 2023..

Al netto della variazione di perimetro delle attività si registra comunque una riduzione di alcuni costi. I prodotti energetici (Carburanti, energia elettrica e gas) causa la favorevole situazione dei prezzi mercato hanno registrato un decremento rilevante rispetto al 2022 così come i costi di smaltimento dei rifiuti. Si sono registrate economie anche sui costi di gestione degli impianti e reti, costi gestione parco veicolare e sui trasporti di acqua.

Sono stati rilevati invece maggiori costi per la gestione delle facilities e per i servizi informatici

Si registrano inoltre minori canoni concessori del servizio idrico integrato. I canoni concessori per le reti gas, contabilizzati nel primo semestre 2022, per effetto del conferimento del ramo di azienda distribuzione e misura gas nella neocostituita V-RETI GAS S.r.l. avvenuto in data 30 settembre 2022 non sono hanno impattato il conto economico relativo al primo semestre 2023.

Il **costo del personale** registra un valore di Euro 11.233.131 in crescita rispetto al 2022 che era stato pari ad Euro 10.643.100 . La variazione deriva dall'incremento dell'organico al 30 giugno 2022 rispetto al corrispondente periodo del precedente esercizio. Si tratta delle assunzioni di personale, avvenute nel corso del 2022 e dei primi mesi del 2023, per sopperire alle esigenze legate alla riorganizzazione del servizio di raccolta igiene urbana e per la attuazione del piano industriale.

Accantonamenti e svalutazioni: la crisi economico-finanziaria, legata anche al conflitto Russo-Ucraino, ha deteriorato la capacità di spesa delle famiglie e delle imprese con diretti riflessi sulla morosità aziendale. Si è reso opportuno pertanto un attento processo valutativo del valore di presumibile realizzo dei crediti commerciali che ha portato all'accantonamento a fronte del rischio di insolvenza dei crediti per Euro 776.410. Inoltre la Società, al fine di rappresentare correttamente ogni rischio operativo, ha effettuato accantonamenti a fondi rischi per Euro 160.230 con riferimento alle cause legali in essere ed altri rischi.

Gestione finanziaria: La riduzione dell'utilizzo degli affidamenti nel corso dell'esercizio ha determinato una riduzione degli oneri finanziari netti. La gestione finanziaria è stata influenzata dal provento finanziario di natura non ricorrente relativo alla cessione della partecipazione nella Connesi S.p.A. pari ad Euro 580.848.

Gestione delle partecipazioni: Gli effetti positivi della valutazione secondo il metodo del patrimonio netto delle partecipazioni nelle Società VUS COM S.r.l. e V-RETI GAS S.r.l. e le rettifiche di valore dei derivati hanno avuto un effetto positivo complessivo di Euro 450.316.

Per quanto riguarda i risultati settoriali, da rilevare come l'Idrico presenti risultati positivi; il servizio ambientale vede invece un risultato ancora negativo. Da rilevare come i costi operativi del settore ambiente non trovano pieno riconoscimento nelle tariffe applicate ai Comuni nell'esercizio 2023.

Di seguito la sintesi della formazione del risultato 2023 con evidenziazione del rilevante contributo della gestione caratteristica, degli ammortamenti e della gestione finanziaria e fiscale.

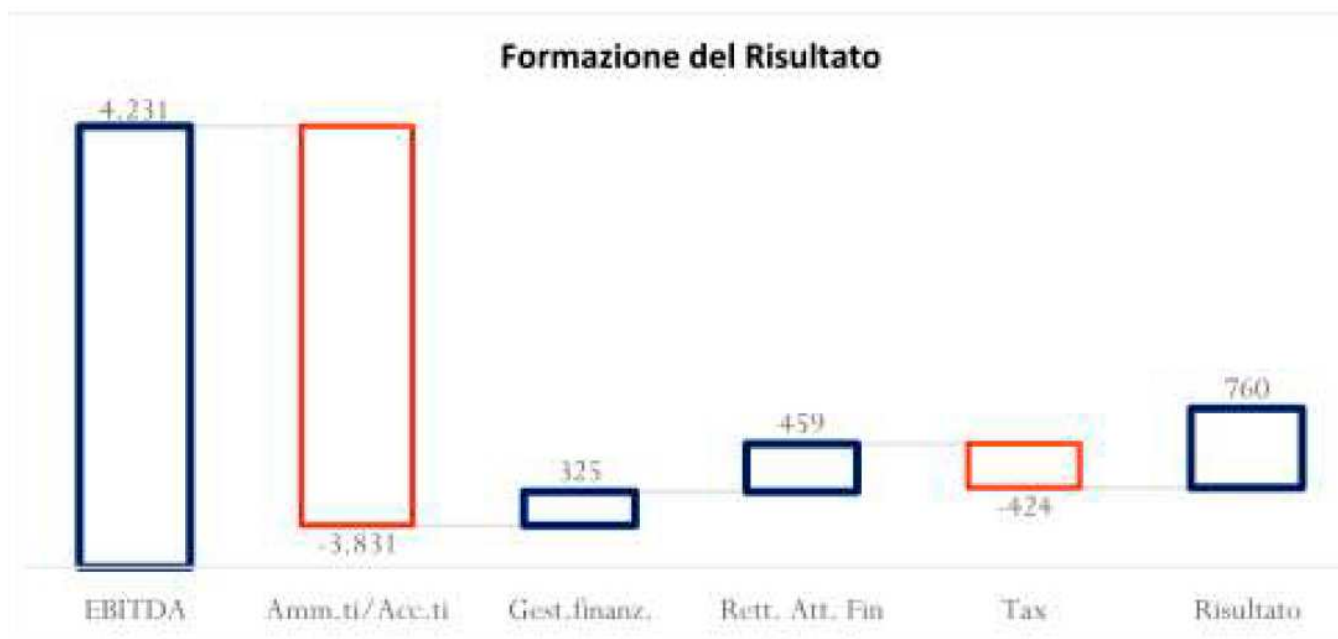

Si riportano di seguito le principali grandezze economiche relative al periodo chiuso al 30 giugno 2023 confrontate con il dato dei corrispondenti periodi dei due esercizi precedenti (dati in Euro/000).

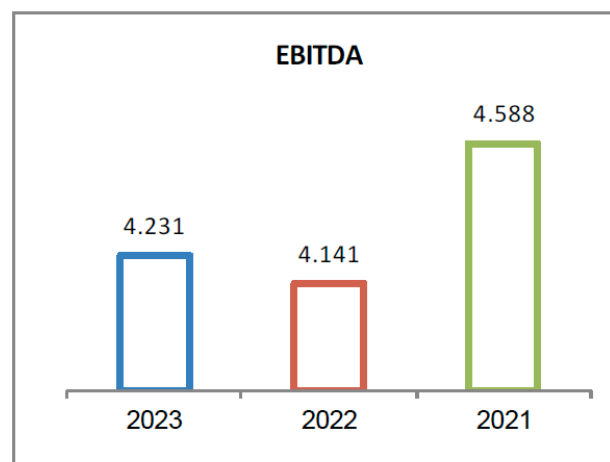
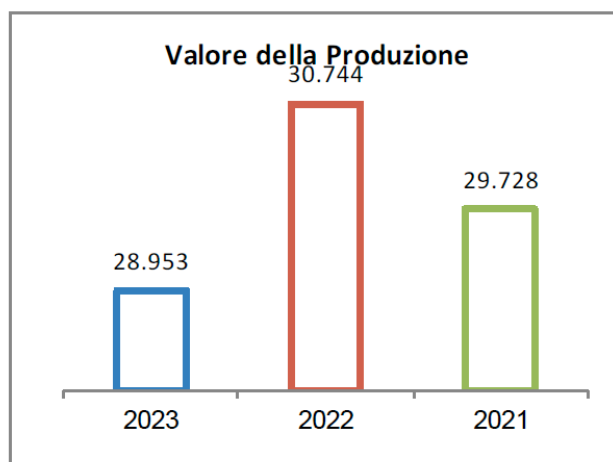

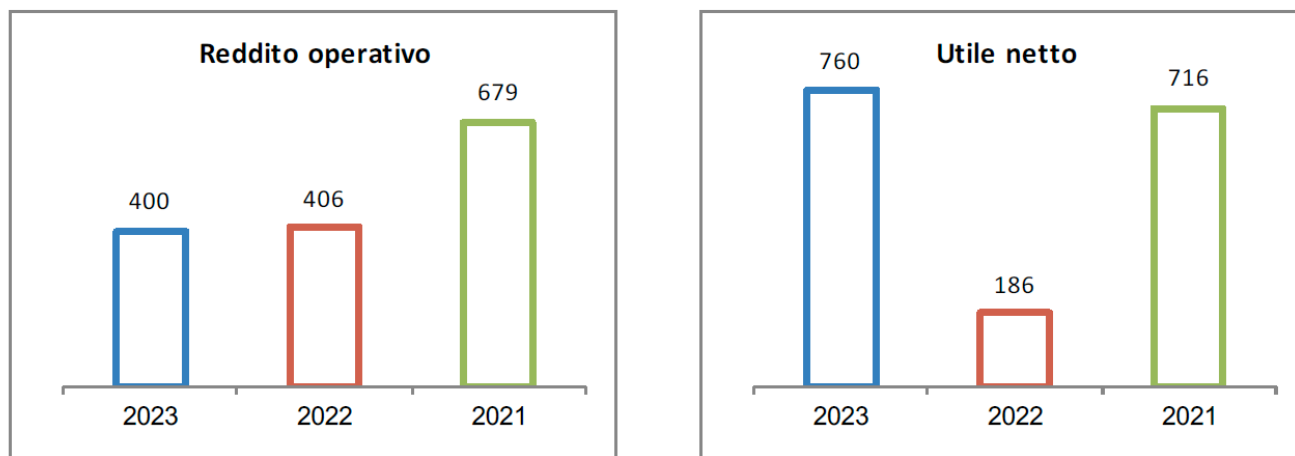

Il periodo chiuso al 30 giugno 2023, conferma valori positivi in coerenza con i precedenti esercizi.

Il «Margine operativo Lordo (EBITDA)» espressione della marginalità della gestione caratteristica aziendale è stato pari ad Euro 4.231.443, attestando la capacità della Società, grazie alla diversità dei servizi gestiti, di mantenere un buon risultato complessivo pur in presenza di risultati settoriali molto diversi ancorché con il contributo di partite non ricorrenti.

Il risultato operativo, si è attestato ad Euro 399.947,. Il risultato è superiore a quello del 2022.

Il risultato netto aziendale, al netto delle imposte di periodo, è stato positivo per Euro 760.497; a livello settoriale, il settore Idrico contribuisce positivamente al risultato operativo aziendale.; Il settore Ambiente ha fatto invece rilevare un risultato operativo di periodo negativo imputabile prevalentemente alla mancata copertura da parte della tariffa dei costi c.d. «efficienti».

Stato patrimoniale riclassificato

	30.06.2023	31.12.2022	Variazione
IMPIEGHI			
Immobilizzazioni immateriali nette	1.172.935	799.788	373.147
Immobilizzazioni materiali nette	59.830.946	55.875.545	3.955.401
Partecipazioni ed altre immobilizzazioni finanziarie	16.069.353	16.117.217	-47.864
Ratei e risconti passivi	-11.745.599	-12.164.612	419.013
Risconti attivi pluriennali	592.565	982.634	-390.070
Capitale immobilizzato	65.920.200	61.610.572	4.309.628
Rimanenze di magazzino	813.497	868.056	-54.560
Crediti verso Clienti	9.737.026	13.062.208	-3.325.182
Altri crediti	12.698.347	11.657.803	1.040.544
Attività d'esercizio a breve termine	23.248.870	25.588.068	-2.339.197
Debiti verso fornitori	-18.606.412	-15.929.558	-2.676.854
Debiti tributari e previdenziali	-4.416.819	-2.528.005	-1.888.815
Altri debiti	-6.430.035	-6.752.928	322.893
Passività d'esercizio a breve termine	-29.453.266	-25.210.491	-4.242.776
Capitale d'esercizio netto	-6.204.396	377.577	-6.581.973
Trattamento di fine rapporto di lavoro subordinato	-3.009.478	-3.079.281	69.802
Debiti tributari e previdenziali (oltre 12 mesi)			
Altre passività a medio e lungo termine	-16.858.534	-16.731.895	-126.639
Passività a medio lungo termine	-19.868.012	-19.811.175	-56.836
Capitale investito Netto	39.847.792	42.176.974	-2.329.181
FONTI			
Patrimonio netto	28.397.328	27.636.832	760.497
Indebitamento netto a m/l termine	-9.927.434	-422.079	-9.505.355
Indebitamento netto a b/t termine	21.377.898	14.962.221	6.415.677
Indebitamento netto totale	11.450.464	14.540.142	-3.089.678
Mezzi propri e indebitamento finanziario netto	39.847.792	42.176.974	-2.329.181

Si riportano di seguito in forma grafica la variazione e la composizione del capitale investito e delle relative coperture, nonché della posizione finanziaria netta e del rapporto Debt/equit al 30 giugno 2023 confrontati con quelli degli esercizi precedenti:

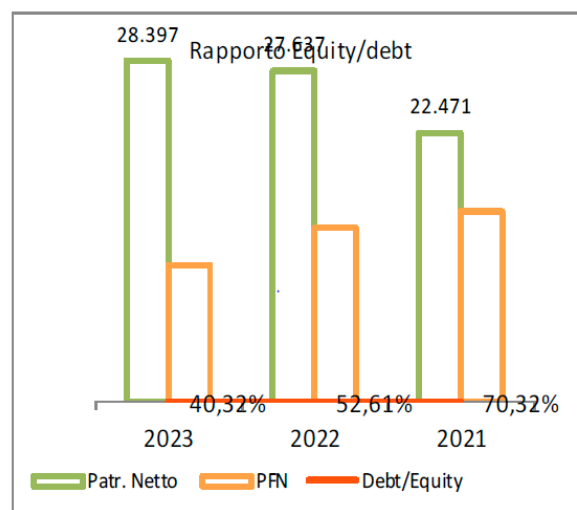
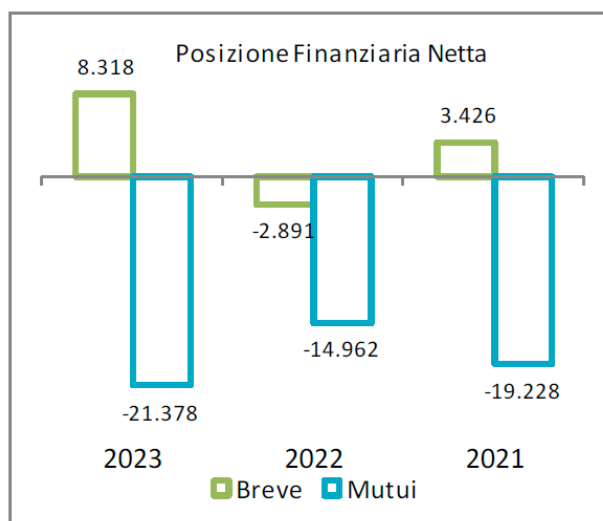
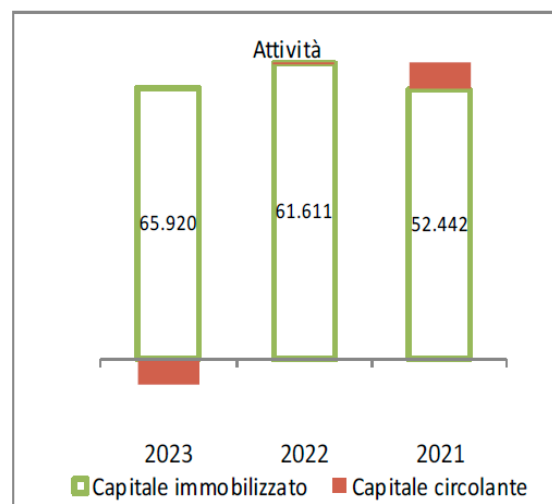
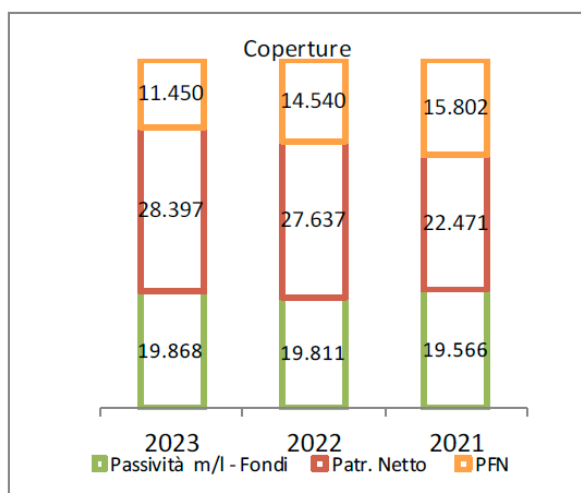

Dal punto di vista patrimoniale finanziario si evidenzia un capitale investito netto di Euro 39.847.792 che nel periodo ha subito una variazione di Euro -2.329.181 rispetto al 31 dicembre 2022.

Il capitale immobilizzato è variato di Euro 4.309.628 prevalentemente per effetto dei nuovi investimenti al netto degli ammortamenti

Il capitale d'esercizio netto ammonta ad Euro -6.204.396 rispetto ad Euro 377.577 registrato nel 2022. Le passività a medio e lungo termine hanno subito una variazione per Euro -56.836 .

All'incremento del capitale investito corrisponde una variazione delle coperture ed in particolare un incremento dei mezzi propri pari al risultato di periodo 2022 ed una sensibile riduzione della posizione finanziaria complessiva per Euro -3.089.678.

Gli indicatori finanziari patrimoniali Debt/Equity e Debt/EBITDA sono in ulteriore miglioramento. L'indicatore Debt/Equity passa da 0,53 del 2022 a 0,40 del 2023, mentre Debt/EBITDA (normalizzato) passa da 1,76 del 2022 a 1,38 del 2023.

Andamento dell'Indebitamento finanziario

Di seguito si riporta la posizione finanziaria netta al 30 giugno 2023:

Indebitamento finanziario	30.06.2023	31.12.2022	Variazione
A. Cassa	16.861	157	16.704
B. Disponibilita liquide	15.117.215	6.008.482	9.108.733
C. Titoli			-
D. Liquidita' A+B+C	15.134.076	6.008.639	9.125.437
E. Crediti Finanziari correnti	1.659.610	3.362.880	- 1.703.270
F. Debiti bancari correnti	- 3.062.489	- 4.668.189	1.605.700
G. Quota breve dell'indebitamento non corrente	- 3.803.763	- 4.281.251	477.488
H. Altri debiti finanziari			-
I. Indebitamento finanziario corrente (F)+(G)+(H)	- 6.866.252	- 8.949.440	2.083.188
J. Indebitamento finanziario corrente netto (D)+(E)+(I)	9.927.434	422.079	9.505.355
K. Debiti bancari non correnti	- 21.377.898	- 14.962.221	- 6.415.677
L. Obbligazioni emesse			-
M. Altri debiti non correnti			-
N. Indebitamento finanziario non corrente	- 21.377.898	- 14.962.221	- 6.415.677
O. Posizione finanziaria netta (J) + (N)	- 11.450.464	- 14.540.142	3.089.678

La variazione dell'indebitamento finanziario netto complessivo è determinata dall'incremento dell'indebitamento a medio e lungo termine, conseguenza della stipula in data 29 maggio 2023 del mutuo con Monte dei Paschi di Siena S.p.A. per nominali 7.500.000 a servizio degli investimenti del servizio idrico, compensato dalla riduzione dell'indebitamento netto a breve termine e dall'aumento delle disponibilità liquide. In particolare si tratta in parte delle somme erogate a titolo di finanziamento ancora non utilizzate al 30 giugno 2023.

L'esame del rendiconto finanziario di seguito riportato, evidenzia come la gestione operativa e reddituale abbia generato risorse nette derivanti dall'autofinanziamento aziendale per Euro 4.976.504; la gestione del circolante ha anch'essa generato risorse finanziarie per Euro 6.966.109.

L'attività di investimento, al netto dei contributi ricevuti, assorbe risorse finanziarie per Euro -7.149.665, mentre la gestione finanziaria genera risorse per Euro 4.332.489 quale somma algebrica tra il rimborso delle quote capitali rimborsate sui mutui in essere e l'incremento dei mutui e dell'indebitamento.

Dalla somma algebrica dei diversi risultati della gestione reddituale, corrente, d'investimento e finanziaria deriva la variazione delle disponibilità liquide positiva per Euro 9.125.437.

Di seguito la sintesi del rendiconto finanziario con i dettagli delle singole variazioni:

Cash Flow	2023	2022	Var
Disponibilità Liquide all'1/1	4.093.619	5.500.100	-1.406.481
Flusso Cassa reddituale	4.976.504	12.657.017	-7.680.513
Variazioni CCN	6.966.109	-3.534.910	10.501.019
Attività Investimento	-7.149.665	-11.172.988	4.023.323
Attività finanziamento	4.332.489	644.400	3.688.089
Variazione Periodo	9.125.437	-1.406.481	10.531.918
Disponibilità Liquide all'31/12	13.219.056	4.093.619	9.125.437

Risultati settoriali

Di seguito si riportano i risultati settoriali, che hanno visto il contributo operativo (EBITDA) positivo del settore Idrico. L'area Ambiente, rileva una risultato operativo negativo imputabile prevalentemente alla mancata copertura dei costi operativi e d'investimento da parte della tariffa come in precedenza illustrato.

	2023	Idrico	Ambiente
Valore della Produzione	28.953.023	13.396.468	15.556.554
Valore aggiunto	15.464.574	8.033.794	7.430.780
EBITDA	4.231.443	4.778.915	- 547.472
Reddito operativo	399.947	2.157.651	- 1.757.704
Utile netto	760.497	1.546.641	- 786.144
Ebitda Margin	14,61%	35,67%	-3,52%

Di seguito un'analisi degli OBIETTIVI ASSEGNATI DALL'ENTE alla VUS che la società pubblica nel proprio sito al seguente link <https://www.vusspa.it/vus/index.php/bilanci>

Società	OBIETTIVI ANNO 2018 e seguenti	INDICATORE DI RISULTATO PREVISTO	ANNUALITA' 2019
V.U.S. S.p.A.	Miglioramento standard qualitativi dei servizi a Rete	RILEVAZIONE DEL MIGLIORAMENTO DELLA QUALITA' MEDIANTE SOMMINISTRAZIONE DI INDAGINE DI CUSTOMER SATISFACTION ALLA CLIENTELA	I dati ottenuti permettono di affermare che l'azienda riuscirà a mantenere, nei prossimi esercizi, gli stessi standard di qualità dei servizi erogati. Con il Sistema di Gestione per la Qualità la Valle Umbra Servizi S.p.A. intende offrire uno standard d'efficienza sempre più elevato per soddisfare le esigenze e le aspettative dei suoi clienti/utenti, attraverso lo standard di riferimento previsto dalla norma ISO 9000:2015, ponendo al centro del proprio sistema aziendale, il cliente e la sua piena soddisfazione, ed il continuo miglioramento delle prestazioni.
V.U.S. S.p.A.	Consolidamento del Trend positivo nei principali indicatori economici (EBITDA-gestione caratteristica, EBIT, Risultato netto)	Mantenimento dei livelli positivi raggiunto	Tutti i servizi con indicatori economici positivi EBITDA 9.795.033 EBIT 2.021.719 Risultato netto 2.102.273
V.U.S. S.p.A.	Mantenimento del rapporto tra altre spese di funzionamento e fatturato ai livelli stabiliti nel budget	% prevista 50,78% (altre spese di funzionamento € 31.469.223,00 fatturato € 61.967.490,00)	39.136.611/ 62.474.023=62,64% (% 2018=52,56 % 2017=52,28)
V.U.S. S.p.A.	Mantenimento del rapporto tra spese del personale e fatturato ai livelli stabiliti nel budget	% prevista 33,26% (personale € 20.612.675,00 fatturato € 61.967.490,00)	21.315.693/ 62.474.023=34,12% (% 2018=32,49 % 2017=32,78)
V.U.S. S.p.A.	Equilibrio economico di tutti i servizi	Mantenimento dei livelli positivi raggiunto	servizi in utile tranne ambiente che recupera con metodo MTR
V.U.S. S.p.A.	Riequilibrio dell'indebitamento con un consolidamento progressivo dell'indebitamento a breve termine e stipula di nuovi mutui a medio termine con impegno della Società al rispetto di covenant finanziari (PFN/EBITDA e PN/PFN)	Mantenimento dei livello raggiunto (PFN/EBITDA 2,35 a budget 2018 PN/PFN 0,61 a budget 2018)	Pfn/Ebitda 2019=1,97 Pfn/Ebitda 2018=1,64 Pfn/Ebitda 2017=1,51 Pn/Pfn 2019=0,96 Pn/Pfn 2018=0,99 Pn/Pfn 2017=0,67

Il Comune di Foligno con Deliberazione del Consiglio Comunale n. 8 del 24 marzo 2020 ha approvato il DUP 2020-2022 contenente la "assegnazione degli obiettivi sul complesso delle spese di funzionamento e obiettivi specifici delle società controllate e a controllo pubblico del Comune di Foligno". Per quanto riguarda la società VUS S.p.A. il Comune di Foligno ha previsto i seguenti obiettivi:

Società	OBIETTIVI ANNO 2020 e seguenti	INDICATORE DI RISULTATO PREVISTO	ANNUALITA'
V.U.S. S.p.A.	Miglioramento standard qualitativi dei servizi a Rete	RILEVAZIONE DEL MIGLIORAMENTO DELLA QUALITA' MEDIANTE SOMMINISTRAZIONE DI INDAGINE DI CUSTOMER SATISFACTION ALLA CLIENTELA	Benché prevista nel budget della società relativo all'anno 2020, non è stato possibile svolgere la prevista indagine di "customer satisfaction" presso gli utenti a causa di difficoltà legate principalmente alla situazione pandemica in atto, che ha limitato le azioni della società a quelle strettamente necessarie allo svolgimento dei servizi.
V.U.S. S.p.A.	Consolidamento del Trend positivo nei principali indicatori economici (EBITDA, EBIT, Risultato netto)	Mantenimento dei livelli positivi raggiunti	EBITDA 10.487.940 EBIT 1.930.793 Risultato netto 1.504.906
V.U.S. S.p.A.	Mantenimento tendenziale del rapporto tra altre spese di funzionamento e fatturato ai livelli stabiliti nel budget	Rispetto valori previsionali di budget	Rispetto ai dati previsionali, il rapporto è stato pari al 48,5%, con una diminuzione di 4,4 punti percentuali
V.U.S. S.p.A.	Equilibrio economico di tutti i servizi	Mantenimento dei livelli positivi raggiunti	servizi in utile tranne ambiente che recupera con metodo MTR
V.U.S. S.p.A.	Riequilibrio dell'indebitamento con un progressivo consolidamento dell'indebitamento a breve termine e stipula di nuovi mutui a medio termine con impegno della Società al rispetto di covenant finanziari (PFN/EBITDA e PN/PFN)	Mantenimento del livello raggiunto (PFN/EBITDA PN/PFN annualità 2017 e 2018) Pfn/Ebitda 2018=1,64 Pfn/Ebitda 2017=1,51 Pn/Pfn 2018=0,99 Pn/Pfn 2017=0,67	ANNO 2020 Pfn/Ebitda 1,97 Pn/Pfn 0,95
V.U.S. S.p.A.	Incremento Raccolta differenziata	72,3% tramite riorganizzazione del servizio	La percentuale di raccolta differenziata conseguita nel 2020 è stata del 55,6%, a causa di difficoltà operative ed organizzative che hanno portato nel 2021, alla predisposizione di un nuovo piano di riorganizzazione del servizio.

V.U.S. S.p.A.	Realizzazione progetto revamping Casone TMB per recupero e trattamento rifiuti	Approvazione progetto esecutivo e indizione gara (anno 2020)	Nel 2020 sono state poste in essere le attività propedeutiche alla realizzazione del progetto che, proseguite nel 2021, consentiranno di avviare i lavori nel corso del 2022.
V.U.S. S.p.A.	Internalizzazione manutenzione e gestione reti ed impianti Acqua Gas	Riduzione tempi di intervento	Non è stato possibile attuare la prevista internalizzazione delle attività di manutenzione delle reti di gas e acqua. Tuttavia nel 2020, gli indicatori di qualità contrattuale del servizio idrico integrato, comunicati all' ARERA, evidenziano percentuali soddisfacenti sia per il macro indicatore MC 1, sia per il macro indicatore MC2, rispettivamente del 97,5% e del 95,3%. Gli indicatori di qualità contrattuale del servizio gas distribuzione comunicati all' ARERA, sono risultati anch'essi positivi con tempi di intervento in linea con quelli imposti dall'Autorità.
V.U.S. S.p.A.	Revisione struttura organizzativa per nuovo modello direzionale	Approvazione nuovo modello di organizzazione	La prevista ridefinizione del modello organizzativo è stata approvata dal Consiglio di Amministrazione della società nel corso del 2021.
V.U.S. S.p.A.	Realizzazione investimenti previsti dal PDI Arera per Idrico e piano triennale GAS	Raggiungimento target previsti dal PDI	La dinamica evolutiva della pandemia non ha purtroppo consentito di raggiungere i target previsti dal piano degli investimenti per il 2020. Sono stati comunque realizzati nell'anno in argomento, investimenti per il servizio idrico integrato pari ad Euro 5,5 milioni e per il servizio gas distribuzione pari ad Euro 0,6 milioni; gli investimenti realizzati sono stati rispettivamente pari al 76% ed al 61 % del dato pianificato.

Il Comune di Foligno con Deliberazione del Consiglio Comunale n. 14 del 30 marzo 2021 ha approvato il DUP 2021-2023 contenente la "assegnazione degli obiettivi sul complesso delle spese di funzionamento e obiettivi specifici delle società controllate e a controllo pubblico del Comune di Foligno". Per quanto riguarda la società VUS S.p.A. il Comune di Foligno ha previsto i seguenti obiettivi:

Società	OBIETTIVI ANNO 2021 e seguenti	INDICATORE DI RISULTATO PREVISTO	ANNUALITA'
V.U.S. S.p.A.	Miglioramento standard qualitativi dei servizi a Rete	RILEVAZIONE DEL MIGLIORAMENTO DELLA QUALITA' MEDIANTE SOMMINISTRAZIONE DI INDAGINE DI CUSTOMER SATISFACTION ALLA CLIENTELA	2021 e seguenti
V.U.S. S.p.A.	Consolidamento del Trend positivo nei principali indicatori economici (EBITDA, EBIT, Risultato netto)	Mantenimento dei livelli positivi raggiunti	2021 e seguenti
V.U.S. S.p.A.	Mantenimento tendenziale del rapporto tra altre spese di funzionamento e fatturato ai livelli stabiliti nel budget	Rispetto valori previsionali di budget	2021 e seguenti
V.U.S. S.p.A.	Mantenimento tendenziale del rapporto tra spese di personale e fatturato ai livelli stabiliti nel budget	Rispetto valori previsionali di budget	2021 e seguenti
V.U.S. S.p.A.	Equilibrio economico di tutti i servizi	Mantenimento dei livelli positivi raggiunti	2021 e seguenti
V.U.S. S.p.A.	Riequilibrio dell'indebitamento con rispetto degli indicatori finanziari (PFN/EBITDA e PN/PFN)	Mantenimento del livello raggiunto (PFN/EBITDA PN/PFN media rapporti 2019/2020)	2021 e seguenti
V.U.S. S.p.A.	Realizzazione investimenti previsti dal PDI Auri per Idrico e piano triennale GAS	Raggiungimento target previsti dal PDI	2021 e seguenti

STATO ATTUAZIONE 2021

Miglioramento standard qualitativi dei servizi a Rete

Per l'annualità 2021, a causa di difficoltà legate all'emergenza sanitaria da Covid-19, non è stato possibile somministrare all'utenza la prevista indagine di "customer satisfaction". La Società ha recentemente affidato un'indagine di customer satisfaction per il servizio idrico integrato e l'igiene urbana, alla Centro Statistica aziendale S.r.l., società di comprovata esperienza nel settore. L'indagine riguarderà le annualità 2022 e 2023.

Per gli anni a seguire è intenzione rendere questa attività sistematica e continua, per comprendere il grado di soddisfazione degli utenti, individuando eventuali azioni valutando il divario tra la qualità effettiva del servizio e quella percepita.

Consolidamento del Trend positivo nei principali indicatori economici (EBITDA, EBIT, Risultato netto)

I valori dei principali indicatori economici sono esposti nella tabella che segue:

	2021	2020
EBITDA	9.494.353	10.487.940
EBIT	874.483	1.930.793
Risultato netto	1.520.331	1.504.906

Il periodo chiuso al 31 dicembre 2021, conferma valori positivi di tutti gli ancorché in lieve flessione rispetto ai precedenti esercizi.

Mantenimento tendenziale del rapporto tra altre spese di funzionamento e fatturato ai livelli stabiliti nel budget

Il rapporto in argomento nell'anno 2021 è stato pari al 49,37% , con una riduzione di 1,96 punti percentuali rispetto al dato previsionale stimato in 51,34%.

Mantenimento tendenziale del rapporto tra altre spese di personale e fatturato ai livelli stabiliti nel budget

Il rapporto tra altre spese di personale e fatturato nell'anno 2021 è stato pari a 34,83%, registrando un decremento di 1,43 punti percentuali rispetto alle previsioni di budget

Equilibrio economico di tutti i servizi

Come già rilevato nelle precedenti annualità, l'equilibrio economico di tutti servizi svolti non è stato raggiunto. Infatti, mentre il servizio idrico e il servizio energia e reti hanno avuto risultati positivi rispettivamente per Euro 2.140.935 ed Euro 1.276.683, il servizio rifiuti ha avuto un risultato negativo per Euro -1.897.287, imputabile alla mancata copertura da parte della tariffa dei costi operativi e d'investimento.

Riequilibrio dell'indebitamento con rispetto degli indicatori finanziari CPFN/EBITDA e PN/PFN)

I valori degli indicatori finanziari della società sono risultati essere i seguenti:

	2021	2022
PFN/Ebitda	1,66	1,97
PFN/PN	0,70	0,95

Dall'esame dei valori esposti si evidenzia, in un quadro di generale stabilità finanziaria, un miglioramento di entrambi i covenant finanziari.

Realizzazione investimenti previsti dal POI Arera per idrico e piano triennale GAS

La dinamica evolutiva della pandemia non ha purtroppo consentito di raggiungere pienamente i target previsti dal piano degli investimenti per il 2021. Sono stati comunque realizzati nell'anno in argomento, investimenti per il servizio idrico integrato pari ad Euro 5,2 milioni e per il servizio gas distribuzione Euro 0,5 milioni; gli investimenti realizzati sono stati rispettivamente pari al 63% ed al 34% del dato pianificato.

Il Comune di Foligno con Deliberazione del Consiglio Comunale n. 12 del 29 marzo 2022 ha approvato il DUP 2022-2024 contenente la "assegnazione degli obiettivi sul complesso delle spese di funzionamento e obiettivi specifici delle società controllate e a controllo pubblico del Comune di Foligno". Per quanto riguarda la società VUS S.p.A. il Comune di Foligno ha previsto i seguenti obiettivi:

Società	OBIETTIVI ANNO 2022 e seguenti	INDICATORE DI RISULTATO PREVISTO	ANNUALITA'
V.U.S. S.p.A.	Miglioramento standard qualitativi dei servizi a Rete	RILEVAZIONE DEL MIGLIORAMENTO DELLA QUALITA' MEDIANTE SOMMINISTRAZIONE DI INDAGINE DI CUSTOMER SATISFACTION ALLA CLIENTELA	2022 e seguenti
V.U.S. S.p.A.	Consolidamento del Trend positivo nei principali indicatori economici (EBITDA, EBIT, Risultato netto)	Mantenimento dei livelli positivi raggiunti	2022 e seguenti
V.U.S. S.p.A.	Mantenimento tendenziale del rapporto tra altre spese di funzionamento e fatturato ai livelli stabiliti nel budget	Rispetto valori previsionali di budget	2022 e seguenti
V.U.S. S.p.A.	Mantenimento tendenziale del rapporto tra spese di personale e fatturato ai livelli stabiliti nel budget	Rispetto valori previsionali di budget	2022 e seguenti
V.U.S. S.p.A.	Equilibrio economico di tutti i servizi	Mantenimento dei livelli positivi raggiunti	2022 e seguenti
V.U.S. S.p.A.	Riequilibrio dell'indebitamento con rispetto degli indicatori finanziari (PFN/EBITDA e PN/PFN)	Mantenimento del livello raggiunto (PFN/EBITDA PN/PFN media rapporti 2019/2020)	2022 e seguenti
V.U.S. S.p.A.	Realizzazione investimenti previsti dal PDI Auri per Idrico e piano triennale GAS	Raggiungimento target previsti dal PDI	2022 e seguenti

STATO ATTUAZIONE 2022

1. Miglioramento standard qualitativi dei servizi a rete

Nel corso del 2022 la Società ha svolto due indagini di Customer Satisfaction, rispettivamente per il servizio idrico integrato ed il settore dell'igiene ambientale, che sono state effettuate da una società specializzata di comprovata esperienza nel settore (Centro Statistica aziendale S.r.l.).

I risultati dell'indagine hanno evidenziato in entrambi i casi livelli di servizio molto soddisfacenti.

In particolare il grado di soddisfazione degli utenti per il servizio idrico integrato è stato pari al 96% (rispetto alla media nazionale dell'86% delle altre utility di settore), mentre per quanto attiene il servizio dell'igiene ambientale l'indice di soddisfazione complessivo degli utenti si è attestato intorno all'88%.

Per gli anni a seguire è intenzione della Società rendere questa attività sistematica e continua, anche in ottemperanza a quanto previsto dall'Autorità di Regolazione.

2. Consolidamento del Trend positivo nei principali indicatori economici (EBITDA, EBIT, Risultato netto)

I valori dei principali indicatori economici sono esposti nella tabella che segue:

€/000	2022	2021
EBITDA	15.280	9.494
EBIT	6.698	874
Risultato netto	5.165	1.520

Tutti gli indicatori sono positivi ed in crescita rispetto al precedente esercizio.

3. Mantenimento tendenziale del rapporto tra altre spese di funzionamento e fatturato ai livelli stabiliti nel budget

Nell'anno 2022, il rapporto in argomento è stato pari al 77,1 %, con una riduzione rispetto al dato previsionale, stimato nell'ordine dell'83,9%, come evidenziato nella tabella sottostante.

€/000	2022	Budget
Ricavi	66.716	68.577
Costi Operativi	51.436	57.518
Incidenza %	77,1%	83,9%

4. Mantenimento tendenziale del rapporto tra altre spese di personale e fatturato ai livelli stabiliti nel budget

Il rapporto tra altre spese di personale e fatturato nell'anno 2022 è stato pari a 31,29%, registrando un decremento di 2,7 punti percentuali rispetto alle previsioni di budget del 33,99%.

€/000	2022	Budget
Ricavi	66.716	68.577
Costo del personale	20.873	23.311
Incidenza %	31,29%	33,99%

5. Equilibrio economico di tutti i servizi

Come già rilevato nelle precedenti annualità, l'equilibrio economico di tutti i servizi svolti non è stato raggiunto. Infatti, mentre il servizio idrico e il servizio energia e reti hanno avuto risultati positivi, il servizio Idell'igiene ambientale ha avuto un risultato operativo negativo (-2.601 k€), imputabile alla mancata copertura dei costi operativi e d'investimento da parte della tariffa del servizio.

6. Riequilibrio dell'indebitamento con rispetto degli indicatori finanziari (PFN/EBITDA e PN/PFN)

I valori degli indicatori finanziari della società per l'anno 2022 sono risultati essere i seguenti:

	2022	2021
PFN/Ebitda	0,95	1,66
PFN/PN	0,53	0,70

Dall'esame dei valori esposti si evidenzia, in un quadro di generale stabilità finanziaria, un miglioramento di entrambi i covenant finanziari.

7. Realizzazione investimenti previsti dal PDI Arera per idrico e piano triennale GAS

Nonostante il complesso quadro macroeconomico del 2022, caratterizzato da valori dell'inflazione assai elevate (+8,1%) e dalla crisi Russia-Ucraina, che ha determinato una crescita esponenziale del costo dei prodotti energetici, la Società ha dato piena attuazione al Piano Industriale, realizzando investimenti complessivi per oltre 10.600 k€ (di cui 7.900 k€ per il solo servizio idrico integrato) in crescita di oltre il 50% rispetto al dato 2021.

Il Comune di Foligno con Deliberazione del Consiglio Comunale n. 12 del 30 marzo 2023 ha approvato il DUP 2023-2025 contenente la “assegnazione degli obiettivi sul complesso delle spese di funzionamento e obiettivi specifici delle società controllate e a controllo pubblico del Comune di Foligno”. Per quanto riguarda la società VUS S.p.A. il Comune di Foligno ha previsto i seguenti obiettivi:

Società	OBIETTIVI ANNO 2023 e seguenti	INDICATORE DI RISULTATO PREVISTO	ANNUALITA'
V.U.S. S.p.A.	Miglioramento standard qualitativi dei servizi a Rete	RILEVAZIONE DEL MIGLIORAMENTO DELLA QUALITA' MEDIANTE SOMMINISTRAZIONE DI INDAGINE DI CUSTOMER SATISFACTION ALLA CLIENTELA	2023 e seguenti
V.U.S. S.p.A.	Consolidamento del Trend positivo nei principali indicatori economici (EBITDA, EBIT, Risultato netto)	Mantenimento dei livelli positivi raggiunti	2023 e seguenti
V.U.S. S.p.A.	Mantenimento tendenziale del rapporto tra altre spese di funzionamento e fatturato ai livelli stabiliti nel budget	Rispetto valori previsionali di budget	2023 e seguenti
V.U.S. S.p.A.	Mantenimento tendenziale del rapporto tra spese di personale e fatturato ai livelli stabiliti nel budget	Rispetto valori previsionali di budget	2023 e seguenti
V.U.S. S.p.A.	Equilibrio economico di tutti i servizi	Mantenimento dei livelli positivi raggiunti	2023 e seguenti
V.U.S. S.p.A.	Riequilibrio dell'indebitamento con rispetto degli indicatori finanziari (PFN/EBITDA e PN/PFN)	Mantenimento del livello raggiunto (PFN/EBITDA PN/PFN media rapporti 2019/2020)	2023 e seguenti

Il Comune di Foligno con Deliberazione della Giunta Comunale n. 648 del 20 novembre 2023 ha approvato la nota di aggiornamento al DUP 2024-2026, in corso di approvazione in Consiglio, contenente la “assegnazione degli obiettivi sul complesso delle spese di funzionamento e obiettivi specifici delle società controllate e a controllo pubblico del Comune di Foligno”. Per quanto riguarda la società VUS S.p.A. il Comune di Foligno ha previsto i seguenti obiettivi:

Società	OBIETTIVI ANNO 2024 e seguenti	INDICATORE DI RISULTATO PREVISTO	ANNUALITA'
V.U.S. S.p.A.	Miglioramento standard qualitativi dei servizi a Rete	RILEVAZIONE DEL MIGLIORAMENTO DELLA QUALITA' MEDIANTE SOMMINISTRAZIONE DI INDAGINE DI CUSTOMER SATISFACTION ALLA CLIENTELA	2024 e seguenti
V.U.S. S.p.A.	Consolidamento del Trend positivo nei principali indicatori economici (EBITDA, EBIT, Risultato netto)	Mantenimento dei livelli positivi raggiunti	2024 e seguenti

V.U.S. S.p.A.	Mantenimento tendenziale del rapporto tra altre spese di funzionamento e fatturato ai livelli stabiliti nel budget	Rispetto valori previsionali di budget	2024 e seguenti
V.U.S. S.p.A.	Mantenimento tendenziale del rapporto tra spese di personale e fatturato ai livelli stabiliti nel budget	Rispetto valori previsionali di budget	2024 e seguenti
V.U.S. S.p.A.	Equilibrio economico di tutti i servizi	Mantenimento dei livelli positivi raggiunti	2024 e seguenti
V.U.S. S.p.A.	Riequilibrio dell'indebitamento con rispetto degli indicatori finanziari (PFN/EBITDA e PN/PFN)	Mantenimento del livello raggiunto (PFN/EBITDA PN/PFN media rapporti 2022/2023)	2024 e seguenti

Denominazione	V-Reti GAS Srl
Soggetti partecipanti e relativa quota	Interamente partecipata da V.U.S. S.p.A. (partecipata indiretta dell'Ente)
Servizi gestiti	Opera nel settore della distribuzione di gas naturale

In data 23 agosto 2022 è stata costituita la Società V-RETI GAS S.r.l., con sede legale in Foligno, interamente partecipata dalla Valle Umbra Servizi S.p.A., nella quale in data 30 settembre 2022 è stato conferito il Ramo di azienda «GAS» rappresentato appunto dalle attività di distribuzione e misura del gas detenute dalla Valle Umbra Servizi S.p.A..

La costituzione di V-RETI GAS S.r.l. ed il trasferimento del Ramo di azienda GAS nella suddetta Società sono stati necessari anche al fine di rendere il gruppo conforme alla normativa relativa all'unbundling funzionale e, precisamente, alle disposizioni di cui al Testo integrato delle disposizioni in merito agli obblighi di unbundling funzionale per le imprese operanti nei settori dell'energia elettrica e del gas, di cui all'Allegato A alla Deliberazione ARERA del 22 giugno 2015, 296/2015/R/com.

La Società esercita l'attività di distribuzione e misura gas naturale nei Comuni di: Spoleto, Foligno, Bevagna, Montefalco, Spello, Trevi, Campello sul Clitunno e Castel Ritaldi.

La Società, che ha iniziato la propria attività dal 1° ottobre 2022, ha provveduto nell'esercizio a trasferire la propria sede legale da Foligno, Viale 20 Novembre 25 a Via Palombaro 13 in uno stabile adeguato alla propria attività operativa e commerciale.

Nel corso dell'esercizio ha proceduto alla implementazione del sistema gestionale mutuando i dati della conferente (Valle Umbra Servizi S.p.A.) rilevando un ritardo nelle attività commerciali ed a quelle di fatturazioni che è stato interamente recuperato nei primi mesi del 2023. Ciò ha richiesto un supporto finanziario della controllante per il tramite del conto corrente di corrispondenza intersocietario.

La Società utilizza gli Indicatori alternativi di performance (Iap) al fine di trasmettere in modo più efficace le informazioni sull'andamento della redditività dei business in cui opera, nonché sulla propria situazione patrimoniale e finanziaria.

Indicatori economici e investimenti

(Euro)	2022
Indicatori economici e investimenti	
Ricavi	1.632.496
Margine operativo lordo (Ebitda)	464.733
Margine operativo lordo/ricavi	28,47%
Utile operativo	340.608
Utile operativo/ricavi	20,86%
Utile netto	203.196
Utile netto/ricavi	12,4%
Investimenti netti	74.251

INDICATORI PATRIMONIALI E FINANZIARI

(Euro)	2022
Indicatori patrimoniali- finanziari	
Immobilizzazioni nette	6.999.627
Capitale circolante netto	1.541.206
Fondi	-186.512
Capitale investito netto	8.354.320
Indebitamento finanziario netto	1.049.549

INDICATORI ECONOMICO -PATRIMONIALI

(Euro)	2022
Indicatori economico- patrimoniali	
Pfn/Ebitda	2,26
Ffo/Pfn	-2,4%
Roi	4,1%
Roe	2,9%

IAP ECONOMICI E INVESTIMENTI

Il margine operativo lordo (Ebitda) è un indicatore della performance operativa ed è calcolato sommando all'«utile operativo» gli «ammortamenti, accantonamenti e svalutazioni». Questo indicatore rappresenta una misura utile per la valutazione delle performance anche attraverso il confronto della redditività operativa del periodo di riferimento con quella dei periodi precedenti.

Il margine operativo lordo su ricavi, l'utile operativo su ricavi e il risultato netto su ricavi misurano la performance operativa rapportando, in termini percentuali, il margine operativo lordo, l'utile operativo e l'utile netto al valore dei ricavi.

Gli investimenti netti sono ottenuti dalla somma degli investimenti in immobilizzazioni materiali, attività immateriali e partecipazioni al netto dei contributi in conto capitale.

IAP PATRIMONIALI FINANZIARI

Le immobilizzazioni nette sono determinate quale somma di: immobilizzazioni materiali; attività immateriali e avviamento; partecipazioni; attività e passività fiscali differite. Questo indicatore rappresenta una misura utile per la valutazione delle immobilizzazioni nette, anche attraverso il confronto con i periodi precedenti. Questo permette di condurre analisi sui trend e confrontare le efficienze realizzate nei periodi.

Il capitale circolante netto è definito dalla somma di: rimanenze; crediti e debiti commerciali; crediti e debiti per imposte correnti; altre attività e altre passività correnti; quota corrente di attività e passività per strumenti finanziari derivati su commodity. Questo indicatore rappresenta una misura utile per la

valutazione delle capacità di generare cassa tramite l'attività operativa in un orizzonte temporale di 12 mesi, anche attraverso il confronto con i periodi precedenti.

I fondi accolgono la somma delle voci di «trattamento di fine rapporto e altri benefici» e «fondi per rischi e oneri». Questo indicatore rappresenta una misura utile per la valutazione della capacità di far fronte a possibili passività future, anche attraverso il confronto con i periodi precedenti.

Il capitale investito netto è determinato dalla somma algebrica delle «immobilizzazioni nette», del «capitale circolante netto» e dei «fondi». Questo rappresenta una misura utile per la valutazione di tutte le attività e passività operative correnti e non correnti.

L'indebitamento finanziario netto rappresenta un indicatore della struttura finanziaria. Tale indicatore è quindi determinato come somma delle voci: attività finanziarie correnti; disponibilità liquide e mezzi equivalenti; passività finanziarie correnti e non correnti; quota corrente e non corrente di attività e passività. Questo rappresenta una misura utile per la valutazione del livello di indebitamento finanziario, anche attraverso il confronto con i periodi precedenti.

Le fonti di finanziamento sono ottenute dalla somma dell'«indebitamento finanziario netto» e del «patrimonio netto». Questo indicatore rappresenta la suddivisione delle fonti di finanziamento tra capitale proprio e di terzi ed è un indicatore dell'autonomia e solidità finanziaria della Società

IAP ECONOMICO PATRIMONIALI

L'indice Pfn/Ebitda, esposto come multiplo dell'Ebitda, rappresenta una misura della capacità della gestione operativa di remunerare il debito finanziario netto.

Il Fund from operation (Ffo) è calcolato a partire dal margine operativo lordo a cui vengono sottratti le svalutazioni crediti, gli oneri finanziari, le imposte e gli utilizzi dei fondi rischi e TFR. Questo indicatore rappresenta una misura della capacità dell'attività operativa di generare cassa.

Il Roi, cioè il rendimento del capitale investito netto, è dato dal rapporto tra il Margine operativo netto e il capitale investito netto ed è espresso in percentuale. Questo indicatore intende misurare la capacità di produrre ricchezza tramite la gestione operativa e quindi di remunerare il capitale proprio e quello di terzi.

Il Roe, cioè il rendimento del capitale proprio, è dato dal rapporto tra l'utile netto e il patrimonio netto ed è espresso in percentuale. Questo indicatore intende misurare la redditività ottenuta dagli investitori a titolo di rischio.

Il flusso di cassa (cash flow) è dato dal flusso di cassa operativo (cash flow operativo) al netto dei dividendi distribuiti. Il cash flow operativo è calcolato a partire dal margine operativo lordo, a cui si sommano, le variazioni di Ccn, al netto degli incrementi del fondo svalutazione crediti, gli utilizzi dei fondi rischi e Tfr, gli investimenti operativi e finanziari, gli oneri e proventi finanziari e le imposte. e intende misurare la capacità di generazione di cassa dell'impresa e quindi la sua capacità di autofinanziamento.

ANDAMENTO ECONOMICO E SITUAZIONE PATRIMONIALE – FINANZIARIA

Il bilancio chiuso al 31 dicembre 2022 presenta un risultato positivo al netto delle imposte di competenza pari ad Euro 203.196.

Conto economico Riclassificato

	2022
Ricavi per servizi e prestazioni	1.588.524
Altri ricavi	43.972
Ricavi netti di vendita e prestazioni	1.632.496
Materie prime, sussidiarie e merci	33.997
Servizi	-328.747
Godimento di beni di terzi	-512.435
Oneri diversi di gestione	-64.143
Totale Costi esterni	-871.328
Valore Aggiunto	761.168
Costo del lavoro	-296.436
Margine Operativo Lordo (EDITDA)	464.733
Ammortamenti netti	-41.375
Svalutazioni ed accantonamenti	-82.750
Risultato Operativo	340.608
Gestione finanzia	-2.554
Rettifiche di valore di Att. Fin	0
Risultato prima delle imposte	338.054
Imposte sul reddito	-134.858
Risultato netto	203.197

Stato patrimoniale riclassificato

	31.12.2022
IMPIEGHI	
Immobilizzazioni immateriali nette	254.505
Immobilizzazioni materiali nette	6.738.266
Partecipazioni ed altre immobilizzazioni finanziarie	6.855
Capitale immobilizzato	6.999.627
Rimanenze di magazzino	277.935
Crediti verso Clienti	3.749.505
Altri crediti	396.479
Attività d'esercizio a breve termine	4.423.919
Debiti verso fornitori	-1.748.160
Debiti tributari e previdenziali	-236.981
Altri debiti	-897.572
Passività d'esercizio a breve termine	-2.882.713
Capitale investito Netto	8.354.320
FONTI	
Patrimonio netto	7.304.770
Indebitamento netto a m/l termine	
Indebitamento netto a b/t termine	1.049.549
Indebitamento netto totale	1.049.549
Mezzi propri e indebitamento finanziario netto	8.354.320

SEMESTRALE AL 30/06/2023

Indicatori economici e investimenti

(Euro)	2023
Indicatori economici e investimenti	
Ricavi	2.580.175
Margine operativo lordo (Ebitda)	666.488
Margine operativo lordo/ricavi	25,83%
Utile operativo	412.207
Utile operativo/ricavi	15,98%
Utile netto	298.128
Utile netto/ricavi	11,6%
Investimenti netti	350.408

INDICATORI PATRIMONIALI E FINANZIARI

(Euro)	2023
Indicatori patrimoniali- finanziari	
Immobilizzazioni nette	6.979.284
Capitale circolante netto	-7.668.296
Fondi	-180.726
Capitale investito netto	-869.738
Indebitamento finanziario netto	-8.472.637

INDICATORI ECONOMICO -PATRIMONIALI

(Euro)	2023
Indicatori economico- patrimoniali	
Pfn/Ebitda	-12,71
Ffo/Pfn	367,0%
Roi	-47,4%
Roe	4,1%

ANDAMENTO ECONOMICO E SITUAZIONE PATRIMONIALE – FINANZIARIA

Il bilancio chiuso al 30 giugno 2023 presenta un risultato positivo al netto delle imposte di competenza pari ad Euro 298.129.

Conto economico Riclassificato

	I Sem 2023
Ricavi vendite e prestazioni	2.462.372
Altri Ricavi	117.803
Totale Ricavi	2.580.175
Materie	-103.428
Servizi	-683.157
Godimento beni terzi	-543.399
Oneri diversi gestione	-96.025
Personale	-487.678
Totale Costi Operativi	-1.913.688
EBITDA	666.488
Ammortamenti e accantonamenti	-254.280
EBIT	412.207
Oneri e proventi finanziari	-1.120
Rettifiche valore Partecip/Att Fin	
EBT	411.087
Imposte e tasse	-112.960
Risultato netto	298.128

Stato patrimoniale riclassificato

	30.06.2023	
IMPIEGHI		
Immobilizzazioni immateriali nette		317.635
Immobilizzazioni materiali nette		6.654.780
Partecipazioni ed altre immobilizzazioni finanziarie		6.869
<hr/>		
Capitale immobilizzato		6.979.284
Rimanenze di magazzino		221.411
Crediti verso Clienti	-	0
Altri crediti		1.724.452
Attività d'esercizio a breve termine		1.945.863
Debiti verso fornitori	-	3.854.209
Debiti tributari e previdenziali	-	421.930
Altri debiti	-	5.338.021
<hr/>		
Passività d'esercizio a breve termine	-	9.614.159
<hr/>		
Capitale d'esercizio netto	-	7.668.296
Trattamento di fine rapporto di lavoro subordinato	-	180.726
Debiti tributari e previdenziali (oltre 12 mesi)		-
Altre passività a medio e lungo termine		-
Passività a medio lungo termine	-	180.726
<hr/>		
Capitale investito Netto	-	869.738
<hr/>		
FONTI		
Patrimonio netto		7.602.900
<hr/>		
Indebitamento netto a m/l termine		-
Indebitamento netto a b/t termine	-	8.472.637
Indebitamento netto totale	-	8.472.637
<hr/>		
Mezzi propri e indebitamento finanziario netto	-	869.737

Il Comune di Foligno con Deliberazione della Giunta Comunale n. 648 del 20 novembre 2023 ha approvato la nota di aggiornamento al DUP 2024-2026, in corso di approvazione in Consiglio, contenente la "assegnazione degli obiettivi sul complesso delle spese di funzionamento e obiettivi specifici delle società controllate e a controllo pubblico del Comune di Foligno". Per quanto riguarda la società V-Reti GAS S.r.l. il Comune di Foligno ha previsto i seguenti obiettivi:

Società	OBIETTIVI ANNO 2024 e seguenti	INDICATORE DI RISULTATO PREVISTO	ANNUALITA'
V-Reti GAS S.r.l. tramite V.U.S. S.p.A.	Salvaguardia del «valore economico» della partecipazione stessa	«valore economico» del patrimonio	2024 e seguenti
V-Reti GAS S.r.l. tramite V.U.S. S.p.A.	Mantenimento tendenziale del rapporto tra spese del personale e fatturato ai livelli raggiunti	Rispetto al 2023	2024 e seguenti
V-Reti GAS S.r.l. tramite V.U.S. S.p.A.	Equilibrio economico del servizio	Mantenimento dei livelli positivi nel 2023	2024 e seguenti

Denominazione	V.U.S. COM S.r.l.
Soggetti partecipanti e relativa quota	Interamente partecipata da V.U.S. S.p.A. (partecipata indiretta dell'Ente)
Servizi gestiti	Opera nel settore della commercializzazione di gas naturale a mezzo reti urbane

La Società VUS COM s.r.l. è partecipata di VUS S.p.A. ed è società attiva nella commercializzazione del gas naturale.

Sul piano delle effettive azioni che rendono VUS COM un'azienda che svolge ulteriori funzioni di utilità sociale insita nella sua natura pubblicistica, si elencano una serie di attività, dalla stessa svolte, che superano ed integrano le disposizioni emesse dall'Autorità nei confronti dei contribuenti:

ATTIVITA' DI NATURA ECONOMICA

VUS COM ha manifestato una costante disponibilità nel gestire le riscossioni in casi di difficoltà economiche con rateizzazioni speciali, sia per i Clienti domestici che per quelli industriali. Tale elemento è di assoluta rilevanza in periodi caratterizzati da congiuntura economica nazionale non favorevole.

ATTIVITA' DI NATURA SOCIALE

VUS COM ha stipulato un accordo con i Sindacati dei Pensionati che prevede uno sconto particolare sul costo della materia prima (Tariffa sociale), rateizzazioni ed altre agevolazioni:

- sconto sul prezzo del Gas naturale: lo sconto del 5% è applicato al prezzo della materia prima del Gas, ovvero il prezzo stabilito dall'Autorità per l'energia elettrica e il Gas e il Servizio Idrico per il servizio di Tutela.

- rateizzazione dei pagamenti: nello specifico, è stata applicata la rateizzazione nei termini più lunghi di quelli ordinariamente previsti, ma solo per clienti in disagiate condizioni economiche o in precarie condizioni mediche e/o in riferimento all'età anagrafica dei componenti e all'indicatore ISEE del Nucleo Familiare corrispondente all'utenza.

VUS COM recepisce regolarmente le istanze dei Comuni del territorio per la rateizzazione speciale di bolletta a carico di Clienti in disagio sociale seguiti dai servizi Sociali dei Comuni stessi. VUS COM è anche disponibile ad una ulteriore evoluzione di questa attività qualora i Comuni lo chiedessero, con apposita convenzione che permetterebbe ai Comuni in questi casi di avere ulteriori sconti.

PRESENZA NEL TERRITORIO

VUS COM mantiene aperti nel territorio comunale 4 Sportelli fisici (Foligno – Spoleto – Valnerina) oltre ad altri canali di contatto come il Call Center e uno sportello a Perugia P. San Giovanni. Sono ben note a tutti le difficoltà che si incontrano con le maggiori società erogatrici che spesso sono contattabili solo tramite Call Center dislocati fuori territorio. Questo aspetto è particolarmente importante nei confronti della Clientela con maggiori difficoltà (anziani, fasce deboli in generale, particolarmente presenti sul nostro territorio).

VUS COM è stata sollecitata da parte degli Enti Locali del territorio a fornire i propri servizi nei territori della Valnerina e la stessa ha prontamente risposto aprendo propri Sportelli nel Comune di Norcia e Cascia. La presenza sul territorio di VUS COM costituisce un sicuro vantaggio per la popolazione residente e per tutte le attività commerciali.

La società ha conseguito, come riportato nella tabella sottostante, i seguenti risultati di esercizio, bilanci chiusi ed approvati:

Anno	2015	2016	2017	2018	2019	2020	2021	2022
Risultato d'esercizio	1.003.510	1.310.198	1.087.697	832.035	1.012.088	897.627	1.150.688	1.004.173

La Società ha adottato un programma che attraverso indicatori di diversa natura, monitora costantemente il rischio di crisi aziendale. Gli indicatori assunti a base del programma sono stati:

- Indicatori di natura finanziaria;
- Indicatori di natura reddituale;
- Indicatori di natura strutturale.

Dalla valutazione degli stessi, calcolati sia sui dati consuntivi che in modo prospettico, sulla base dei dati previsionali, non emergono situazioni di criticità che possano far ipotizzare una situazione di crisi aziendale. La Società presenta infatti buoni indicatori di redditività, superiori alla media del settore, ed indicatori patrimoniali ed finanziari dai quali non emergono situazioni patologiche.

Il programma di valutazione dei rischi di crisi aziendali, anche sulla base delle ulteriori indicazioni che dovranno necessariamente essere emanata dagli organi competenti, verrà aggiornato periodicamente anche in base al mutato contesto economico, alle dinamiche di gruppo ed all'evoluzione normativa del settore.

INDICATORI ALTERNATIVI DI PERFORMANCE (IAP)

La Società utilizza gli Indicatori alternativi di performance (IAP) al fine di trasmettere in modo più efficace le informazioni sull'andamento della redditività dei business in cui opera, nonché sulla propria situazione patrimoniale e finanziaria.

Di seguito i principali indicatori:

INDICATORI ECONOMICI E INVESTIMENTI

(Euro)	2021	2020	2019
Indicatori economici e investimenti			
Ricavi	28.325.577	21.372.128	24.975.331
Margine operativo lordo (EBITDA)	2.798.201	2.033.488	2.226.438
Margine operativo lordo/ricavi	9,88%	9,51%	8,91%
Utile operativo	1.581.993	1.271.242	1.424.450
Utile operativo/ricavi	5,59%	5,95%	5,70%
Utile netto	1.150.688	897.627	1.012.088
Utile netto/ricavi	4,1%	4,2%	4,1%
Investimenti netti	459.860	504.290	78.125

INDICATORI ECONOMICI E INVESTIMENTI

(Euro)	2022	2021	2020
Indicatori economici e investimenti			
Ricavi	51.089.663	28.325.577	21.372.128
Margine operativo lordo (EBITDA)	2.339.570	2.798.201	2.033.488
Margine operativo lordo/ricavi	4,58%	9,88%	9,51%
Utile operativo	1.312.379	1.581.993	1.271.242
Utile operativo/ricavi	2,57%	5,59%	5,95%
Utile netto	1.004.173	1.150.688	897.627
Utile netto/ricavi	2,0%	4,1%	4,2%
Investimenti netti	298.364	459.860	504.290

INDICATORI PATRIMONIALI- FINANZIARI

(Euro)	2021	2020	2019
Indicatori patrimoniali- finanziari			
Immobilizzazioni nette	776.035	567.383	250.735
Capitale circolante netto	3.270.477	3.003.258	1.433.613
Fondi	-16.636	-36.381	-35.402
Capitale investito netto	4.029.876	3.534.261	1.648.945
Indebitamento (Disponibilità) finanziario netto	-1.810.773	-1.604.512	-2.592.202

INDICATORI ECONOMICO PATRIMONIALI

(Euro)	2021	2020	2019
Indicatori economico- patrimoniali			
Pfn/Ebitda	-0,65	-0,79	-1,16
Ffo/Pfn	-1,31	-1,03	-0,70
Roi	41,8%	49,1%	190,9%
Roe	33,7%	30,0%	44,1%
Cash flow	206.261	979	-1.295.124

INDICATORI PATRIMONIALI- FINANZIARI

(Euro)	2022	2021	2020
Indicatori patrimoniali- finanziari			
Immobilizzazioni nette	772.207	776.035	567.383
Capitale circolante netto	9.276.139	3.270.477	3.003.258
Fondi	-27.472	-16.636	-36.381
Capitale investito netto	10.020.874	4.029.876	3.534.261
Indebitamento (Disponibilità) finanziario netto	3.176.054	-1.810.773	-1.604.512

INDICATORI ECONOMICO PATRIMONIALI

(Euro)	2022	2021	2020
Indicatori economico- patrimoniali			
Pfn/Ebitda	1,36	-0,65	-0,79
Ffo/Pfn	0,64	-1,31	-1,03
Roi	19,4%	55,7%	49,1%
Roe	22,5%	33,7%	30,0%
Cash flow	1.906.690	206.261	979

Di seguito si riportano dei dati relativi al soddisfacimento dei bisogni della collettività, loro dimensione finanziaria e quali-quantitativa, dei servizi rivolti al cittadino, che VUS COM ha attivato tramite l'erogazione di contributi, con particolare riferimento dei servizi svolti a sostegno del tessuto sociale culturale e sportivo del Comune di Foligno nel periodo 2018-2022:

Per le attività culturali circa 51.350,00 euro. I beneficiari sono stati: l'Associazione Culturale Platea, l'Associazione Gioventù Musicale Foligno, l'Ente Autonomo Giostra della Quintana, l'Associazione Ente Giostra Quintanella, l'Associazione Strada dell'Olio Extra Vergine di oliva d.o.p., l'Associazione Nemetria, l'Associazione no profit Umbria da Vivere, l'Associazione Culturale Borghi e Centri Storici, il Comune di Foligno per le manifestazioni "Leonardo da Vinci tra i primi d'Italia", "Raffaello e la Madonna di Foligno: la fortuna di un modello", "Le Giornate Dantesche" e "Segni Barocchi".

Con riferimento alle attività sociali sono stati erogati contributi per circa 121.600,00 euro. I beneficiari sono stati: Festa dello Sport (organizzata dal Comune di Foligno), A.S.D. Abracadabra Basket, A.S.D. VIS Foligno (Calcio Giovanile), A.S.D. Amici del Basket - Pallacanestro Foligno, ASD B_Side Roller-Pattinaggio, ASD Boxing Club Foligno, ASD Foligno Freeride, Associazione Liberi di essere (Progetti Riabilitativi delle persone diversamente abili), Consorzio Attività Terziarie Città di Foligno, Edustart Sri - Programmi per la scuola media inferiore (progetto riferito ai valori del risparmio energetico), Fondazione San Domenico di Foligno, Pro-Loco Volperino di Foligno, UBS Foligno Basket SSD ARL, Umbria Basket School ASD, Piantumazione e manutenzione alberi (rinverdimento di spazi decisi dal Comune), Ariel Cooperativa Sociale, Associazione Sofia U.M., Giornate FAI per l'Ambiente, Azzurra Società Cooperativa e Donazioni alla USL Umbria 2.

Inoltre, in piena pandemia da Covid-19, sono stati forniti presidi medici (mascherine FFP2, occhiali schermanti e tute protettive) a tutti i circa 250 medici di base, pediatri e operatori di Guardie medica.

Con riferimento alle attività sportive sono stati erogati contributi per circa 67.000,00. I beneficiari sono stati: Intervolley Foligno ASD, Pale Guerru Hero ASD, Unione Ciclistica Foligno ASD, ASD Ali

Mountain, ASD Foligno Calcio a 5, Foligno Calcio AS, SSD Foligno Calcio.

Tra gli eventi caratterizzanti il territorio sono stati erogati contributi per circa 21.000,00 euro per attività collaterali alla manifestazione "I primi d'Italia". Durante la manifestazione è stato organizzato dalla VUS COM un evento collaterale che ha permesso ai turisti di visitare (anni 2020, 2021 e 2022) la nostra sede che è collocata in un Palazzo Storico del 700, "Palazzo Vitelleschi" immobile di pregio di proprietà del Comune di Foligno.

Si rammenta infine che le somme erogate da VUS COM, pari a circa 260.950,00 Euro, sono state erogate integralmente per attività prestate nel territorio del Comune di Foligno e che le attività rese sono state fortemente condizionate dalla pandemia da Covid-19.

Dal punto di vista economico e in relazione diretta all'attività svolta dalla società, VUS COM, ha garantito:

- il contenimento delle tariffe di gas naturale;
- la possibilità per le classi più deboli di accedere a piani personalizzati di sostegno al pagamento rateizzando gli importi dovuti in un numero di rate ben superiore a quanto stabilito dall'Autorità di regolazione (ARERA). Tale tipo di approccio viene tenuto soprattutto nei confronti delle attività domestiche dove i clienti finali della società hanno scontato periodi di Cassa Integrazione se non addirittura di mancanza proprio di produzione di reddito;
- la possibilità per i pensionati, con un ISEE inferiore a €uro 8.500,00 di avere uno sconto fisso pari al 50% della Quota Fissa sulla materia prima gas naturale e sulla materia prima energia elettrica (convenzione in corso di ulteriore rinnovo annuale). In buona sostanza tutti gli aventi diritto al Bonus Sociale nei limiti del loro ISEE accedono anche a questa ulteriore forma di sostegno;
- nei confronti delle attività produttive locali, un atteggiamento di costante disponibilità alla fornitura pur in presenza di momenti congiunturali economici non favorevoli sostenendo il proprio tessuto commerciale/artigianale/industriale con forniture a bassa marginalità e con una particolare attenzione ad agevolare i pagamenti in funzione della congiuntura in ogni momento in essere.

Proseguendo con l'analisi il tema del contenimento dei costi è strettamente correlato alla gestione della società con l'obiettivo:

- dell'efficienza della gestione operativa;
- del rispetto delle normative imposte dall'Autorità di settore (ARERA) per ciò che concerne la gestione dei clienti oggi serviti a condizioni di Tutela la cui tariffa è, di fatto, 'amministrata' dalla stessa Autorità ed in effetti, è necessario tenere conto del settore di riferimento in cui la società opera;
- della razionalizzazione dei costi in funzione del raggiungimento dell'obiettivo sociale nel rispetto delle regole di concorrenza che disciplinano il mercato di riferimento. In particolare, i costi del personale sono 'funzionalizzati' avendo come presupposto l'avere a disposizione una organizzazione del lavoro il cui costo non sia 'ridondante' rispetto alle necessità operative della società;
- dell'attuale situazione dei mercati energetici sottoposti ad ipernormazione da parte sia dell'ente regolatore (ARERA) che da parte dell'Autorità Garante per la Concorrenza sui Mercati che impongono continui riassetti organizzativi;

L'efficienza, il rispetto della concorrenza (nel settore energetico sono attive oltre 850 società) sono gli obiettivi, il cui rispetto ed efficientamento permettono alla società stessa di garantire ai clienti finali un prezzo concorrenziale e contestualmente dare continuità ai risultati di esercizio che VUS COM realizza. Nella gestione della società le operazioni di contenimento della spesa avvengono:

- sul complesso delle spese di funzionamento e non solo su quelle per il personale
- con compensazioni tra le diverse tipologie di costi
- su base pluriennale al fine di raggiungere gli obiettivi prefissati.

Tutto ciò premesso, i risultati economici che la società ha realizzato nel corso del tempo, non sono casuali in quanto diretta espressione di una diretta applicazione del principio di efficienza volta al

perseguimento di un risultato economico positivo.

In altri termini, la necessità di aumentare l'attività prodotta, di inserire nuovi servizi nel paniere dei servizi forniti, con contestuale aumento del fatturato è altresì funzionale al conseguimento di economie di scala e ad un ulteriore efficientamento del servizio. Pertanto, tornando dunque a quanto detto in precedenza il contenimento della spesa è improntato al contenimento del complesso di spese di funzionamento e non solo su quelle per il personale e la struttura dei costi dovrà essere in grado di rapportare efficacemente mezzi ed obiettivi.

Il settore di appartenenza della società (quello energetico) è altro elemento imprescindibile ai fini di una corretta analisi. La società si muove, nella sua gestione, proprio in virtù del fatto che deve competere in un mercato assolutamente competitivo, redigendo continue analisi di mercato, mettendo a confronto l'attività della società con quella dei vari competitor, evidenziando i benchmark di costo (costi standard). Il tutto anche attraverso il "Benchmark con operatori comparabili" (quando possibile), ovvero la valutazione comparativa fra la performance presentata dalla società con quella che riscontra sul mercato con operatori economici comparabili.

Generalmente la valutazione comparativa viene effettuata almeno attraverso i seguenti parametri:

EBITDA % sul fatturato;

EBIT% sul fatturato;

Reddito Netto %

Incidenza % del costo del personale sul fatturato;

Primo margine % sul fatturato.

Di seguito si riporta un estratto di alcuni dati estratti dalle analisi di settore svolte da società che svolgono studi di settore e analisi di mercato.

Tab.1 – Risultato Operativo

VUS COM S.R.L.		N. DI REGISTRAZIONE: PG0230864					
CONFRONTO CON IMPRESE DI SIMILI DIMENSIONI (MIGLIAIA DI EURO)							
Posizionamento per fatturato	Nome impresa	Anno di Riferimento	Fatturato	Risultato Operativo	Vendite per Dipendente	Risultato ante imposte (EBT)	Classifica per EBT
58 ^o	GESAM GAS & LUCE S.P.A.	31/03/2021	39.710	7.577	3.300	5.046	19 ^o
59 ^o	ASM SERVIZI ENERGETICI E TECNOLOGICI S.R.L. IN SIGLA ASM SET S.R.L.	31/12/2021	37.390	4.247	3.730	4.062	24 ^o
60 ^o	ETRURIALUCEGAS- S.P.A.	30/09/2021	32.165	714	2.474	426	86 ^o
61 ^o	LIBARNA GAS S.P.A.	31/12/2021	31.590	913	1.858	446	85 ^o
62 ^o	MIOGAS & LUCE S.R.L.	31/12/2020	28.362	3.013	2.027	2.189	38 ^o
63 ^o	VUS COM S.R.L.	31/12/2021	28.326	2.798	3.541	1.625	47 ^o
64 ^o	BLETTRAGAS S.P.A.	31/12/2021	28.216	5.052	1.008	4.548	20 ^o
65 ^o	ATERNO GAS & POWER SOCIETA' A RESPONSABILITA' LIMITATA	31/12/2021	27.323	-167	2.102	-292	147 ^o
66 ^o	CONSORZIO GEOSTORAGE	31/12/2021	27.171		NA	0	133 ^o
67 ^o	LEVIGAS S.P.A.	31/12/2020	26.806	805	583	548	81 ^o
68 ^o	ITALIAN GAS S.R.L.	31/12/2021	25.629	-1.567	1.709	-1.931	153 ^o

Fonte: Studio Plimsoll

Per ciò che concerne una analisi di dettaglio dei singoli costi di funzionamento si rileva una sostanziale impossibilità ad accedere ai dati di dettaglio delle singole voci che compongono i c.d. costi di funzionamento per le imprese di dimensioni simili.

Con riferimento ai Costi per Servizi, di cui al Bilancio Consuntivo 2021 della società VUS COM e riportati nella tabella sotto è necessario evidenziare che:

La voce ammonta a € 9.336.661 ed è così dettagliata:

Descrizione	2021	2020	Differenza
Vettoriamento Gas	6.235.673	6.393.675	-158.003
Service "Valle Umbra Servizi"	40.000	40.000	0
Prestazioni per Allacciamenti	92.440	83.193	9.247
Prestazioni per Posa contatori	27.890	25.440	2.450
Prestazioni per Spostamento prese/allacci	3.660	6.482	-2.822
Prestazioni per Prestazioni per subentri	36.045	31.260	4.785
Prestazioni per Riapertura morosi	9.150	5.900	3.250
Prestazioni per Delibera 40	12.166	8.671	3.495
Prestazioni per Gestione contatori	40.265	34.690	5.575
Prestazioni per Prestazioni diverse	425	685	-260
Stampa/spedizione bollette-solleciti	45.799	48.054	-2.255
Manutenzione HW/SW	237.652	265.101	-27.450
Spese legali e consulenze	226.991	214.542	12.450
Spese postali di affrancatura	17.312	21.051	-3.739
Spese servizi bancari	36.101	42.353	-6.252
Assicurazioni diverse	45.807	48.450	-2.643
Compensi organi sociali	45.491	66.977	-21.486
Costi commerciali diversi	835.711	686.656	149.055
Costo personale comandato	340.962	501.783	-160.822
Altri costi per servizi	1.007.121	504.417	502.704
TOTALE	9.336.661	9.029.381	307.281

- la voce Vettoriamento è un costo 'passante' legato all'applicazione della tariffa di Trasporto e Gestione del Contatore disciplinata da ARERA e aggiornata dalla medesima Autorità di Regolazione con cadenza annuale. Il suo valore complessivo è pertanto strettamente dipendente dal volume (siano essi Smc o kWh) commercializzato.
- a corollario di quanto esposto al punto precedente, i costi di vettoriamento sono costi 'passanti' nel senso che sono addebitati a VUS COM dalle diverse società di distribuzione. VUS COM provvede poi a riaddebitare "a pari importo" ai clienti finali di riferimento.
- Medesimo trattamento viene riservato ai costi riepilogati nelle voci seguenti: Prestazioni per Allacciamenti, Prestazioni per Posa contatori, Prestazioni per Spostamento prese/allacci, Prestazioni per Subentri, Prestazioni per Riapertura Morosi, Prestazioni per Delibera 40, Prestazioni per Gestione Contatori e Prestazioni diverse.
- Il Costo del personale comandato è stato inserito nella tabella 1 mentre nella tabella 2 il Costo per Servizi è stato inserito al netto del Costo del Personale
- La stampa e la spedizione delle bollette/solleciti è funzione diretta del numero dei clienti serviti e della frequenza di fatturazione (per lo più stabilita da ARERA)
- Le spese postali per affrancatura sono proporzionali al numero dei contratti di fornitura sottoscritti al di fuori della sede della società e la cui copia deve essere ritornata per accettazione al cliente finale
- Le Assicurazioni diverse si riferiscono alle assicurazioni (in parte obbligatorie) necessarie allo svolgimento dell'attività
- Le spese per Servizi Bancari si riferiscono pressoché esclusivamente per la copertura dei costi

per commissioni vengono addebitati per coloro che hanno aderito ai pagamenti attraverso i canali SEPA/SEDA

- Il Costo per Compensi Organi sociali rispetta i limiti di legge di TUSP.

Restano pertanto sostanzialmente soggetti alla diretta applicazione del principio di efficienza volta al perseguimento di un risultato economico positivo i soli costi "Manutenzione HW e SW, Spese Legali e Consulenze, Costi commerciali diversi e Altri costi per Servizi" che complessivamente assommano a circa 2.307.475,00 euro

Tali costi sono direttamente espressione delle 'modalità con cui si approccia alla gestione del servizio', ossia:

- numero di sportelli aperti (5 sportelli e un punto di contatto presidiati con personale);
- orario del servizio reso al pubblico;
- pluralità di accessi ai servizi aziendali al di là del numero verde che è obbligatorio per tutte le società; tre numeri Whats app (gas naturale, energia elettrica, recupero crediti) giornalmente presidiati;
- i gettoni e i costi sostenuti per la rete vendita con agenti e agenzie (tre agenzie e circa una cinquantina di agenti);
- i costi di promozione del marchio;
- i costi di pubblicità e di marketing, direttamente funzionali, questi ultimi, all'espansione del business e al miglioramento del posizionamento della società nel panorama nazionale delle società energetiche; gestione del sito internet che oltre ad avere una funzione di Digital Marketing ha anche una 'veste istituzionale' per ciò che concerne i relativi adempimenti imposti dalla normativa ARERA.

Da evidenziare come la società operi sul territorio di riferimento con 5 sportelli fisici (Foligno, Spoleto, Norcia, Cascia e Perugia) disponendo anche di una serie di canali di contatto, presidiati in continuo, quali Call center, Whatsapp dedicati, indirizzi mail dedicate e servizi di 'front office digitale' accessibili tramite appuntamento. Tutto ciò risulta essere particolarmente importante soprattutto in un territorio in cui l'età media dei propri clienti rientra nella classe 55-65 anni.

La possibilità di avere un contatto diretto, un interlocutore fisico è particolarmente apprezzato dalla nostra clientela che, pur nel rispetto del contingentamento del servizio dovuto alle regole imposte dalla gestione della pandemia da Covid19, ha visto i nostri sportelli sempre aperti e oltretutto 'frequentati' al pari dei periodi precedenti.

I maggiori player sono spesso contattabili solo tramite call center dedicati, magari anche con alberi fonici interminabili.

Il nostro contatto diretto, con sportelli aperti tutti i giorni della settimana sono forse il maggior plus della società.

Nella tabella seguente si riportano i dati 2022 confrontati con il 2021

La voce ammonta a € 4.947.311 ed è così dettagliata:

Descrizione	2022	2021	Differenza
Vettoriamento Gas	1.380.001	6.235.673	-4.855.672
Service "Valle Umbra Servizi"	51.223	40.000	11.223
Prestazioni per Allacciamenti	57.681	92.440	-34.759
Prestazioni per Posa contatori	27.300	27.890	-590
Prestazioni per Spostamento prese/allacci	7.295	3.660	3.635
Prestazioni per Prestazioni per subentri	35.613	36.045	-432
Prestazioni per Riapertura morosi	1.550	9.150	-7.600
Prestazioni per Delibera 40	10.545	12.166	-1.621
Prestazioni per Gestione contatori	29.275	40.265	-10.990
Prestazioni per Prestazioni diverse	180	425	-245
Stampa/spedizione bollette-solleciti	77.987	45.799	32.188
Manutenzione HW/SW	296.014	237.652	58.362
Spese legali e consulenze	357.358	226.991	130.366
Spese postali di affrancatura	12.552	17.312	-4.760
Spese servizi bancari	87.269	36.101	51.168
Assicurazioni diverse	54.772	45.807	8.965
Compensi organi sociali	39.784	45.491	-5.706
Costi commerciali diversi	952.677	835.711	116.966
Costo personale comandato	207.238	340.962	-133.724
Altri costi per servizi	1.260.998	1.007.121	253.876
TOTALE	4.947.311	9.336.661	-4.389.350

RELAZIONE SEMESTRALE AL 30/06/2023

PRINCIPALI EVENTI DEL PERIODO

Nel primo semestre 2023 si è registrato, sul fronte dei consumi nazionali di gas, già come del resto osservato nel primo trimestre, una riduzione dei consumi nazionali. Tale riduzione continua ad essere più marcata, rispetto al primo trimestre, facendo registrare un calo del 15,2% a 33,2 miliardi di metri cubi di gas da 39,1 miliardi di metri cubi del primo semestre 2022. Nel periodo sono diminuiti tutti gli impieghi:

- i consumi residenziali si sono contratti del 14,7% a 15,6 miliardi di metri cubi
- quelli termoelettrici del 22,7% a 9,9 miliardi di metri cubi
- gli industriali del 10,7% a 5,9 miliardi di metri cubi.

Tale dinamica è da ricondursi principalmente a temperature superiori alle medie stagionali e agli effetti del piano nazionale di contenimento dei consumi di gas naturale.

Sul fronte dei prezzi, il gas spot in Italia nel primo semestre 2023 si è attestato su un valore medio di 50,1 centesimi di euro a metro cubo, in flessione del 51,6% rispetto ai 103,5 centesimi di euro a metro cubo del primo semestre 2022.

Il calo è avvenuto in un contesto di riduzione della domanda e di maggiore offerta di Gas Naturale Liquefatto (GNL); fattori che, tra l'altro, hanno limitato i prelievi dai siti di stoccaggio. Nel periodo sono in calo anche le quotazioni del petrolio che registrano un valore medio di 80,1 dollari il barile (- 23,3% rispetto allo stesso periodo del 2022).

Nel primo semestre 2023 la domanda di energia elettrica in Italia ha registrato un calo del 5,3% rispetto allo stesso periodo del 2022, attestandosi a 150,5 TWh. Tale flessione è stata assorbita in particolare dalla produzione termoelettrica che nel periodo è scesa a 79,7 TWh (-16,6%), rimanendo comunque la prima fonte nazionale, coprendo circa il 53% del fabbisogno.

In calo anche la produzione eolica (-2,6% a 11,3 TWh), mentre sale la produzione fotovoltaica (+4,3% a 15,1 TWh) e, dopo un 2022 gravato particolarmente dalla siccità, si è registrato un recupero della produzione idroelettrica (+16% a 16,8 TWh) che resta comunque al di sotto delle medie storiche.

Nel periodo segna un forte aumento anche l'import dall'estero (+21,8% a 26,1 TWh), mentre la produzione nazionale contribuisce per oltre l'82% della domanda elettrica totale.

Sul fronte dei prezzi, nel semestre, il Prezzo Unico Nazionale (PUN) si è attestato su un valore medio di 136,1 euro/MWh, in calo del 45,4% rispetto a 249,1 euro/MWh dello stesso periodo

Di seguito si sintetizza la situazione economica della Società al 30 giugno 2023 confrontata con quella del corrispondente periodo dell'esercizio precedente:

Conto Economico	2023	2022	Variazione	Variazione %
Ricavi per servizi e prestazioni	18.045.439	34.599.812	-16.554.373	-47,85%
Altri ricavi	715.511	417.644	297.867	71,32%
Ricavi netti di vendita e prestazioni	18.760.951	35.017.456	- 16.256.505	-46,42%
Materie prime, sussidiarie e merci	-14.064.452	-28.233.712	14.169.260	-50,19%
Servizi e Godimento beni terzi	-3.054.550	-5.660.184	2.605.634	-46,03%
Oneri diversi di gestione	-246.184	-37.986	-208.197	548,08%
Totale Costi esterni	-17.365.185	-33.931.882	16.566.697	-48,82%
Valore Aggiunto	1.395.765	1.085.574	310.191	28,57%
Costo del lavoro	-360.734	-213.577	-147.157	
Margine Operativo Lordo (EDITDA)	1.035.031	871.997	163.034	18,70%
Ammortamenti	-164.311	-155.816	-8.495	5,45%
Svalutazioni ed altri accantonamenti	-325.411	-416.888	91.477	-21,94%
Risultato Operativo	545.309	299.293	246.017	82,20%
Oneri finanziari netti	-30.297	18.254	-48.551	-265,98%
Componenti straordinarie nette	0	0	0	n.a.
Risultato prima delle imposte	515.012	317.546	197.466	62,18%
Imposte sul reddito	-203.018	-52.181	-150.837	289,07%
Risultato netto	311.994	265.366	46.629	17,57%

Il periodo chiuso al 30 giugno 2023 riporta un risultato positivo di € 311.994 al netto delle imposte di competenza di € -203.018 . Si rileva una marginalità operativa, EBITDA, pari ad € 1.035.031 in lieve flessione rispetto al dato atteso, con riflessi analoghi anche sulla redditività operativa EBIT € 545.309, il tutto riconducibile all'evoluzione dei margini unitari.

Il risultato netto, pari ad € 311.994, deriva comunque da una buona marginalità sulle vendite, ancorché influenzato dai rilevanti accantonamenti effettuati (€ 325.411) per la maggior parte relativi la copertura del rischio «crediti commerciali», stante l'attuale situazione economica e finanziaria e l'incremento del valore degli stessi legati alle dinamiche tariffarie.

La struttura patrimoniale e finanziaria della Società al 30 giugno 2023 è di seguito sinteticamente rappresentata.

ATTIVITA' NETTE	30.06.2023	31.12.2022	Variazione	Variazione %
Rimanenze magazzino				
Crediti verso clienti	13.813.035	15.688.004	-1.874.969	-12,0%
Altri crediti	2.557.224	4.635.714	-2.078.490	-44,8%
Debiti verso fornitori	-4.690.379	-8.227.847	3.537.468	-43,0%
Altri debiti	-3.042.200	-2.819.732	-222.468	7,9%
Capitale circolante netto	8.637.680	9.276.139	-638.459	-6,9%
Immobilizzazioni immateriali	629.662	718.154	-88.493	-12,3%
Immobilizzazioni materiali	54.626	54.053	573	1,1%
Immobilizzazioni finanziarie	0	0	0	n.a.
Capitale immobilizzato netto	684.288	772.207	-87.920	-11,4%
Capitale Investito	9.321.968	10.048.346	-726.378	-7,2%
TFR e altri fondi	-30.183	-27.472	-2.711	9,9%
TOTALE CAPITALE INVESTITO NETTO	9.291.785	10.020.874	-729.089	-7,3%
COPERTURE				
Posizione finanziaria netta	2.611.952	3.176.054	-564.101	-17,8%
Posizione finanziaria netta	2.611.952	3.176.054	-564.101	-17,8%
Mezzi propri	6.679.833	6.844.820	-164.988	-2,4%
TOTALE COPERTURE	9.291.785	10.020.874	-729.089	-7,3%

Il capitale investito al 30 giugno 2023 ammontava ad € 9.321.968 ed era rappresentato per € 684.288 dal capitale immobilizzato e per € 8.637.680 dal capitale circolante netto .

Le coperture erano rappresentate per € 6.679.833 da mezzi propri e dalla posizione finanziaria netta, che nel caso di specie è rappresentata, al termine dell'esercizio, da scoperti di conto corrente, mutui e saldi passivi dei conti correnti di corrispondenza infragruppo per un indebitamento netto complessivo € 2.611.952.

La Società utilizza gli Indicatori alternativi di performance (Iap) al fine di trasmettere in modo più efficace le informazioni sull'andamento della redditività dei business in cui opera, nonché sulla propria situazione patrimoniale e finanziaria.

Di seguito i principali indicatori:

INDICATORI ECONOMICI E INVESTIMENTI

(Euro)	2023	2022	2021
Indicatori economici e investimenti			
Ricavi	18.760.951	35.017.456	12.476.735
Margine operativo lordo (<i>EBITDA</i>)	1.035.031	871.997	1.155.607
Margine operativo lordo/ricavi	5,52%	2,49%	9,26%
Utile operativo	545.309	299.293	772.342
Utile operativo/ricavi	2,91%	0,85%	6,19%
Utile netto	311.994	265.366	561.423
Utile netto/ricavi	1,7%	0,8%	4,5%
Investimenti netti	76.391	74.251	85.411

INDICATORI PATRIMONIALI- FINANZIARI

(Euro)	2023	2022	2021
Indicatori patrimoniali- finanziari			
Immobilizzazioni nette	684.288	772.207	776.035
Capitale circolante netto	8.637.680	9.276.139	3.270.477
Fondi	-30.183	-27.472	-16.636
Capitale investito netto	9.291.785	10.020.874	4.029.876
Indebitamento (Disponibilità) finanziario netto	2.611.952	3.176.054	-1.810.773

INDICATORI ECONOMICO PATRIMONIALI

(Euro)	2023	2022	2021
Indicatori economico- patrimoniali			
Pfn/Ebitda	2,52	1,36	-1,57
Ffo/Pfn	0,31	0,64	-0,52
Roi	11,7%	19,4%	38,3%
Roe	8,6%	22,5%	14,6%
Cash flow	-881.007	1.906.689	1.906.689

ANALISI DEI COSTI DELLA PRODUZIONE

I costi della produzione ammontano a € 18.215.642. Essi risultano così composti:

Descrizione	I Sem 2023	I Sem 2022	Differenza
Materie prime, sussidiarie e merci	14.064.452	28.233.712	-14.169.260
Servizi	3.019.575	5.625.055	-2.605.480
Godimento di beni di terzi	34.975	35.129	-153
Salari e stipendi	277.665	111.142	166.524
Oneri sociali	79.917	100.705	-20.788
Trattamento di fine rapporto	3.151	1.730	1.421
Trattamento quiescenza e simili			
Altri costi del personale			
Ammortamento immobilizzazioni immateriali	157.449	146.481	10.968
Ammortamento immobilizzazioni materiali	6.862	9.336	-2.473
Altre svalutazioni delle immobilizzazioni			
Svalutazioni crediti attivo circol.	325.411	416.888	-91.477
Variazione rimanenze materie prime			
Accantonamento per rischi	0	0	0
Altri accantonamenti			
Oneri diversi di gestione	246.185	37.987	208.197
TOTALE	18.215.642	34.718.164	-16.502.522

Il dettaglio delle voci che costituiscono i costi della produzione è illustrato nelle tabelle e nei commenti di seguito esposti.

Materie prime, sussidiarie, di consumo e merci

La voce ammonta a € 14.064.452 ed è così dettagliata:

Descrizione	I Sem 2023	I Sem 2022	Differenza
Acquisto Gas metano ed EE	14.062.778	28.220.252	-14.157.474
Altri acquisti di produzione	1.674	13.460	-11.786
TOTALE	14.064.452	28.233.712	-14.169.260

La variazione del costo di acquisto di gas naturale è da imputare prevalentemente alla dinamica dei costi di acquisto della materia prima.

Servizi

La voce ammonta a € 3.019.575 ed è così dettagliata:

Descrizione	I Sem 2023	I Sem 2022	Differenza
Vettoriamiento Gas	1.058.015	3.326.121	-2.268.106
Service "Valle Umbra Servizi"	36.520	20.000	16.520
Prestazioni per Allacciamenti	22.141	47.888	-25.747
Prestazioni per Posa contatori	12.011	14.500	-2.489
Prestazioni per Spostamento prese/allacci	1.451	0	1.451
Prestazioni per Prestazioni per subentri	17.130	19.000	-1.870
Prestazioni per Riapertura morosi	9.580	4.599	4.981
Prestazioni per Delibera 40	10.409	7.000	3.409
Prestazioni per Gestione contatori	10.261	18.777	-8.516
Prestazioni per Prestazioni diverse	205	0	205
Stampa/spedizione bollette-solleciti	36.924	18.652	18.272
Manutenzione HW/SW	216.707	396.294	-179.587
Spese legali e consulenze	378.663	154.386	224.277
Spese postali di affrancatura	5.488	52.621	-47.133
Spese servizi bancari	22.317	25.056	-2.739
Assicurazioni diverse	40.462	39.736	726
Compensi organi sociali	14.395	32.038	-17.643
Costi commerciali diversi	442.420	578.408	-135.988
Costo personale comandato	0	204.140	-204.140
Altri costi per servizi	684.476	665.839	18.638
TOTALE	3.019.575	5.625.055	-2.605.480

Godimento beni di terzi

La voce ammonta a € 34.975 ed è così dettagliata:

Descrizione	Sem 2023	Sem 2022	Differenza
Canoni Locazione/Noleggio	9.594	7.681	1.913
Affitto sedi	25.382	27.448	-2.067
TOTALE	34.975	35.129	-153

Si tratta dei canoni di locazione per le sedi di Foligno, Spoleto e Norcia, Cascia e Perugia e dei canoni di locazione di autovetture ed attrezzature.

Salari e stipendi

La voce ammonta a € 360.733 ed è così dettagliata

Descrizione	Sem 2023	Sem 2022	Differenza
Salari e stipendi	277.665	111.142	166.523
Oneri sociali	79.917	100.705	-20.788
Trattamento di fine rapporto	3.151	1.730	1.421
TOTALE	360.733	213.577	147.156

La variazione è legata all'incremento dell'organico aziendale rispetto al 31.12.2022.

Ammortamenti

La voce ammonta a € 164.311 ed è così dettagliata:

Descrizione	Sem 2023	Sem 2022	Differenza
Ammortamento Imm.li Immateriali	157.449	146.481	10.968
Ammortamento Imm.li Materiali	6.862	9.336	-2.473
			0
TOTALE	164.311	155.816	8.495

Per quanto concerne gli ammortamenti si specifica che gli stessi sono stati calcolati sulla base della vita utile del cespite e del suo sfruttamento nella fase produttiva.

Svalutazione di crediti attivo circolante

Si tratta dell'accantonamento a fondo svalutazione crediti effettuato pari ad € 325.411, e corrisponde all'accantonamento necessario per adeguare il fondo svalutazione crediti all'ammontare dei crediti presumibilmente inesigibili.

Descrizione	I Sem 2023	I Sem 2022	Differenza
Accantonamento svalutazione crediti	325.411	416.888	-91.477
TOTALE	325.411	416.888	-91.477

Oneri diversi di gestione

La voce ammonta a € 246.186 ed è così dettagliata:

Descrizione	I Sem 2023	I Sem 2022	Differenza
Imposte e tasse non sul reddito	10.097	11.519	-1.421
Spese per valori bollati	57	1.431	-1.374
Contributi associativi AEEG/CSSE	2.403	0	2.403
Sopravvenienze passive ordinarie	11.958	1.448	10.510
Altri oneri di gestione	221.670	23.589	198.080
TOTALE	246.186	37.987	208.197

La voce contiene spese per valori bollati sui contratti di somministrazione, contributi associativi e verso ARERA/CSEA. La voce altri oneri di gestione accoglie gli indennizzi corrisposti agli utenti per mancato rispetto degli standard.

Di seguito un'analisi degli OBIETTIVI ASSEGNATI DALL'ENTE alla VUS COM s.r.l. per il tramite della partecipata VUS S.p.A.:

Società	OBIETTIVI ANNO 2018 e seguenti	INDICATORE DI RISULTATO PREVISTO	ANNUALITA' 2019
VUS COM s.r.l. tramite V.U.S. S.p.A.	Per il settore commercializzazione gas naturale, nel quale opera attraverso la partecipata VUSCOM S.r.l., monitoraggio ed analisi strategica del settore alla luce del nuovo scenario industriale che si sta delineando con la liberalizzazione del mercato del Gas naturale, per la salvaguardia del «valore economico» della partecipazione stessa;	Salvaguardia del «valore economico» della partecipazione in VUSCOM S.r.l.	Incremento valore del patrimonio netto
VUS COM s.r.l. tramite V.U.S. S.p.A.	Mantenimento del rapporto tra spese del personale e fatturato	% prevista 2,64% (personale € 633.943,00 fatturato € 23.999.499,00)	608.187/24.975.332,00=2,43% raggiunto (% 2018=2,62 % 2017=2,64)
VUS COM s.r.l. tramite V.U.S. S.p.A.	Equilibrio economico del servizio.	Mantenimento dei livelli positivi raggiunti	Raggiunto risultato positivo 2019=1.012.088 2018=832.036 2017=1.087.697

Il Comune di Foligno con Deliberazione del Consiglio Comunale n. 8 del 24 marzo 2020 ha approvato il DUP 2020-2022 contenente la "assegnazione degli obiettivi sul complesso delle spese di funzionamento e obiettivi specifici delle società controllate e a controllo pubblico del Comune di Foligno". Per quanto riguarda la società VUS COM s.r.l. il Comune di Foligno ha previsto i seguenti obiettivi:

Società	OBIETTIVI ANNO 2020 e seguenti	INDICATORE DI RISULTATO PREVISTO	ANNUALITA'
VUS COM s.r.l. tramite V.U.S. S.p.A.	Per il settore commercializzazione gas naturale, nel quale opera attraverso la partecipata VUS COM S.r.l., monitoraggio ed analisi strategica del settore alla luce del nuovo scenario industriale che si sta delineando con la liberalizzazione del mercato del Gas naturale, per la salvaguardia del «valore economico» della partecipazione stessa	Salvaguardia del «valore economico» della partecipazione in VUS COM S.r.l.	Incremento valore del patrimonio netto
VUS COM s.r.l. tramite V.U.S. S.p.A.	Mantenimento tendenziale del rapporto tra spese del personale e fatturato ai livelli raggiunti nel 2017 e nel 2018	Media rapporti 2017/2018	523.227/21.372.128 = 2,45% raggiunto (% 2018=2,62 % 2017=2,64)
VUS COM s.r.l. tramite V.U.S. S.p.A.	Equilibrio economico del servizio	Mantenimento dei livelli positivi raggiunti nel triennio precedente	Raggiunto risultato positivo 897.627

Il Comune di Foligno con Deliberazione del Consiglio Comunale n. 14 del 30 marzo 2021 ha approvato il DUP 2021-2023 contenente la "assegnazione degli obiettivi sul complesso delle spese di funzionamento e obiettivi specifici delle società controllate e a controllo pubblico del Comune di Foligno". Per quanto riguarda la società VUS COM s.r.l. il Comune di Foligno ha previsto i seguenti obiettivi:

Società	OBIETTIVI ANNO 2021 e seguenti	INDICATORE DI RISULTATO PREVISTO	ANNUALITA' 2021
VUS COM s.r.l. tramite V.U.S. S.p.A.	Per il settore commercializzazione gas naturale, nel quale opera attraverso la partecipata VUS COM S.r.l., monitoraggio ed analisi strategica del settore alla luce del nuovo scenario industriale che si sta delineando con la liberalizzazione del mercato del Gas naturale, per la salvaguardia del «valore economico» della partecipazione stessa	Salvaguardia del «valore economico» della partecipazione in VUS COM S.r.l.	Incremento valore del patrimonio netto
VUS COM s.r.l. tramite V.U.S. S.p.A.	Mantenimento tendenziale del rapporto tra spese del personale e fatturato ai livelli raggiunti	Media rapporti 2019/2020	592.879/28.325.577=2,09% raggiunto (% 2020=2,45 % 2019=2,43 % 2018=2,62 % 2017=2,64)
VUS COM s.r.l. tramite V.U.S. S.p.A.	Equilibrio economico del servizio	Mantenimento dei livelli positivi raggiunti nel triennio precedente	Raggiunto risultato positivo 1.150.688

Il Comune di Foligno con Deliberazione del Consiglio Comunale n. 12 del 29 marzo 2022 ha approvato il DUP 2022-2024 contenente la “assegnazione degli obiettivi sul complesso delle spese di funzionamento e obiettivi specifici delle società controllate e a controllo pubblico del Comune di Foligno”. Per quanto riguarda la società VUS COM s.r.l. il Comune di Foligno ha previsto i seguenti obiettivi:

Società	OBIETTIVI ANNO 2022 e seguenti	INDICATORE DI RISULTATO PREVISTO	ANNUALITA' 2022
VUS COM s.r.l. tramite V.U.S. S.p.A.	Per il settore commercializzazione gas naturale, nel quale opera attraverso la partecipata VUS COM S.r.l., monitoraggio ed analisi strategica del settore alla luce del nuovo scenario industriale che si sta delineando con la liberalizzazione del mercato del Gas naturale, per la salvaguardia del «valore economico» della partecipazione stessa	Salvaguardia del «valore economico» della partecipazione in VUS COM S.r.l.	Incremento valore del patrimonio netto
VUS COM s.r.l. tramite V.U.S. S.p.A.	Mantenimento tendenziale del rapporto tra spese del personale e fatturato ai livelli raggiunti	Media rapporti 2019/2020	590.635/51.089.664=1,16% raggiunto (% 2021=2,09 % 2020=2,45 % 2019=2,43 % 2018=2,62 % 2017=2,64)
VUS COM s.r.l. tramite V.U.S. S.p.A.	Equilibrio economico del servizio	Mantenimento dei livelli positivi raggiunti nel triennio precedente	Raggiunto risultato positivo 1.004.173

Il Comune di Foligno con Deliberazione del Consiglio Comunale n. 12 del 30 marzo 2023 ha approvato il DUP 2023-2025 contenente la “assegnazione degli obiettivi sul complesso delle spese di funzionamento e obiettivi specifici delle società controllate e a controllo pubblico del Comune di Foligno”. Per quanto riguarda la società VUS COM S.p.A. il Comune di Foligno ha previsto i seguenti obiettivi:

Società	OBIETTIVI ANNO 2023 e seguenti	INDICATORE DI RISULTATO PREVISTO	ANNUALITA'
VUS COM s.r.l. tramite V.U.S. S.p.A.	Per il settore commercializzazione gas naturale, nel quale opera attraverso la partecipata VUS COM S.r.l., monitoraggio ed analisi strategica del settore alla luce del nuovo scenario industriale che si sta delineando con la liberalizzazione del mercato del Gas naturale, per la salvaguardia del «valore economico» della partecipazione stessa	Salvaguardia del «valore economico» della partecipazione in VUS COM S.r.l.	2023 e seguenti
VUS COM s.r.l. tramite V.U.S. S.p.A.	Mantenimento tendenziale del rapporto tra spese del personale e fatturato ai livelli raggiunti	Media rapporti 2019/2020	2023 e seguenti
VUS COM s.r.l. tramite V.U.S. S.p.A.	Equilibrio economico del servizio	Mantenimento dei livelli positivi raggiunti nel triennio precedente	2023 e seguenti

Il Comune di Foligno con Deliberazione della Giunta Comunale n. 648 del 20 novembre 2023 ha approvato la nota di aggiornamento al DUP 2024-2026, in corso di approvazione in Consiglio, contenente la “assegnazione degli obiettivi sul complesso delle spese di funzionamento e obiettivi specifici delle società controllate e a controllo pubblico del Comune di Foligno”. Per quanto riguarda la società Vus Com S.r.l. il Comune di Foligno ha previsto i seguenti obiettivi:

Società	OBIETTIVI ANNO 2024 e seguenti	INDICATORE DI RISULTATO PREVISTO	ANNUALITA'
VUS COM s.r.l. tramite V.U.S. S.p.A.	Per il settore commercializzazione gas naturale, nel quale opera attraverso la partecipata VUS COM S.r.l., monitoraggio ed analisi strategica del settore alla luce del nuovo scenario industriale che si sta delineando con la liberalizzazione del mercato del Gas naturale, per la salvaguardia del «valore economico» della partecipazione stessa	Salvaguardia del «valore economico» della partecipazione in VUS COM S.r.l.	2024 e seguenti
VUS COM s.r.l. tramite V.U.S. S.p.A.	Mantenimento tendenziale del rapporto tra spese del personale e fatturato ai livelli raggiunti	Media rapporti 2022/2023	2024 e seguenti
VUS COM s.r.l. tramite V.U.S. S.p.A.	Equilibrio economico del servizio	Mantenimento dei livelli positivi raggiunti nel triennio precedente	2024 e seguenti

Denominazione	SVILUPPUMBRIA S.P.A.
Altri soggetti partecipanti	Regione dell'Umbria – Province di: Perugia e Terni – Camera di Commercio dell'Umbria – Comuni di: Umbertide, Città della Pieve, Castel Ritaldi, Montegabbione, Terni, e Narni.
Servizi gestiti	ATTIVITA' SVOLTE IN FAVORE DELL'AMMINISTRAZIONE: società finanziaria strumentale alla promozione dello sviluppo economico del territorio (in particolare nell'ambito dell'attività di "incubazione" di nuove imprese).

Il Comune di Foligno, aderendo all'invito regionale, non ha dismesso la sua partecipazione in BIC Umbria S.p.A., modificando il precedente orientamento assunto con la D.C.C. n° 77 del 30 settembre 2008 ed esprimendo il parere favorevole alla fusione per incorporazione di tale società nella Sviluppumbria S.p.A. Dal 2010 il Comune di Foligno risulta pertanto essere socio della Sviluppumbria S.p.A., società interamente partecipata da soggetti pubblici. Questa partecipazione assume un valore strategico per l'importanza delle attività svolte, per la presenza sul nostro territorio dell'incubatore di imprese in località Paciana e soprattutto per le collaborazioni che possono essere utilmente sviluppate. Trattandosi di una società interamente partecipata da enti pubblici la stessa può essere affidataria diretta di servizi nella modalità cosiddetta "in house". Con D.C.C. n. 3 del 10/01/12 è stata stipulata la convenzione quadro con la Società cui si è affidata, tra l'altro, la gestione del piano di Marketing Urbano per il centro storico PUC 2, approvato con D.G.C n. 426/08 e successivamente modificato con D.G.C. n. 309 del 10/09/12.

Sviluppumbria rientra tra le società di cui all'allegato "A" del D. Lgs. n. 175/2016 per le quali è sancita l'inapplicabilità dell'art. 4 dello stesso decreto; tale inapplicabilità determina il riconoscimento per decreto di Sviluppumbria quale società strumentale "necessaria per il perseguimento delle finalità istituzionali" degli enti soci.

Con delibera di consiglio comunale n. 58 del 01/12/2020 l'ente ha approvato la convenzione per il controllo analogo da esercitare sulla partecipata ed ha effettuato tutte le notifiche successive della convenzione firmata dal legale rappresentante dell'ente.

Nel corso del 2021 la convenzione suddetta è stata modificata sulla base delle richieste che l'ANAC ha effettuato alla Regione Umbria; l'ente ha recepito tali modifiche con la DCC n. 44 del 29/06/2021 che ha approvato la nuova convenzione per il controllo analogo ed ha effettuato tutte le notifiche successive della convenzione modificata, firmata dal legale rappresentante dell'ente.

Si riportano di seguito i risultati di esercizio degli esercizi con bilancio chiuso ed approvato:

Anno	2015	2016	2017	2018	2019	2020	2021	2022
Risultato d'esercizio	269.727	261.920	291.526	216.269	388.694	6.418	41.795	63.035

Di seguito dati estratti dal bilancio al 31/12/2022.

CONTO ECONOMICO	31/12/2022	%	31/12/2021	%	31/12/2020	%
Valore della Produzione	8.501.441	100,00%	7.530.809	100,00%	6.868.247	100,00%
Costi esterni di produzione	3.044.526	35,81%	2.030.927	26,97%	1.790.504	26,07%
Valore Aggiunto	5.456.915	64,19%	5.499.882	73,03%	5.077.743	73,93%
Costo del lavoro	4.962.660	58,37%	4.816.364	63,96%	4.632.696	67,45%
Margine Operativo Lordo	494.255	5,81%	683.518	9,08%	445.047	6,48%
Ammortamenti e accantonamenti	374.275	4,40%	459.187	6,10%	413.351	6,02%
Reddito Operativo	119.980	1,41%	224.331	2,98%	31.696	0,46%
Totale proventi e oneri finanziari	- 14.069	-0,17%	- 22.731	-0,30%	- 26.542	-0,39%
Reddito Ante Imposte	105.911	1,25%	201.600	2,68%	5.154	0,08%
Imposte	42.876	0,50%	159.805	2,12%	- 1.264	-0,02%
Reddito Netto	63.035	0,74%	41.795	0,55%	6.418	0,09%

Il valore della produzione evidenzia un incremento considerevole rispetto all'esercizio precedente di €/Mgl 971 (+ 12,9%) per effetto dell'ulteriore aumento del volume delle attività svolte dall'agenzia e del numero dei progetti in portafoglio registrando rispetto al 2020 una variazione positiva di €/Mgl 1.633 (+ 23,8%).

L'analisi aggregata dei ricavi per prestazione di servizi e variazione dei lavori in corso, fornisce la misura dell'incremento della attività legate ai progetti implementati e realizzati dall'agenzia. Il valore aggregato delle due voci è pari ad €/Mgl 4.043 per l'anno 2022 a fronte di un valore di €/Mgl 3.047 dell'annualità 2021, con un incremento in valore assoluto di €/Mgl 996.

L'agenzia nell'anno 2022 ha svolto la propria attività con invarianza, rispetto all'anno precedente, del contributo fondo programma pari ad €/Mgl 3.920 che rappresenta circa il 46% del valore della produzione. Al riguardo si evidenzia che tale fondo copre il 47% del totale dei costi della produzione di €/Mgl 8.381.

Le altre componenti del valore della produzione sono rappresentate dagli altri ricavi e proventi – voce A5 del conto economico, che nell'anno 2022 subiscono una contrazione di €/Mgl 25 rispetto all'anno precedente passando da €/Mgl 564 a €/Mgl 539 per effetto dei minor contributi su progetti specifici.

L'incremento dei costi per servizi (+€/Mgl 1.020) è interamente riconducibile ai costi esterni delle attività realizzate che per loro natura hanno determinato una fisiologica acquisizione di servizi esterni a fronte della sostanziale invarianza dei costi per servizi di struttura. L'incidenza dei costi per servizi su progetti infatti si attesta al 76,58% del totale dei costi per servizi.

In seguito alla quiescenza di tre unità lavorative nel corso dell'anno il numero del personale dipendente è passato da n.81 del 31/12/2021 a n.78 del 31/12/2022. La conseguente riduzione delle retribuzioni lorde è stata attenuata dall'attivazione di n.4 contratti di somministrazione di lavoro interinale per otto mensilità resasi necessaria dall'attuazione di specifici progetti.

Ciononostante, per ragioni esogene all'Agenzia, il costo del lavoro si incrementa di €/Mgl 146 rispetto alla precedente annualità a seguito dell'escalation dell'indice di rivalutazione del TFR, passato dal 4,36% del 2021 al 9,97% del 2022, che ha determinato un aumento in valore assoluto di €/Mgl 154 del relativo accantonamento.

L'incidenza del costo del lavoro sul valore della produzione evidenzia viceversa un decremento significativo rispetto alla precedente annualità, attestandosi al 58,37% rispetto al 63,96% del 2021 con un miglioramento di 5,6 punti percentuali. Tale risultato è conseguente all'incremento del valore della produzione ben superiore a quello del costo del personale.

La suddetta dinamica dei costi per servizi e del costo del lavoro ha determinato la conseguente contrazione del margine operativo lordo.

Gli ammortamenti e accantonamenti registrano un decremento rispetto all'esercizio precedente in virtù dei minori accantonamenti prudenziali operati nel corso dell'esercizio al fine di rendere immune l'Agenzia da possibili rischi specifici.

Le componenti finanziarie negative nette nel 2022 sono state pari ad €/Mgl 14, in ulteriore contrazione rispetto all'anno passato. La loro incidenza sul valore della produzione è pari in percentuale allo 0,17%. Il risultato ante imposte si attesta ad €/Mgl 106 con un'incidenza sul valore della produzione dell'1,25%. L'area fiscale evidenzia un impatto negativo sul reddito netto di esercizio delle imposte correnti e delle imposte anticipate in parte compensate dall'effetto delle imposte differite.

Le seguenti tabelle evidenziano l'andamento degli indici e margini di bilancio considerati nel periodo oggetto di esame (esercizio corrente e due precedenti).

Gli indici di redditività mantengono un valore positivo evidenziando, rispetto all'esercizio precedente, un miglioramento del ROE e una contrazione del ROI in seguito alla riduzione del reddito operativo.

Indici di redditività	2022	2021	2020	2019	2018
ROE (RN/MP)	0,94%	0,63%	0,10%	5,92%	3,51%
ROI (RO/CI)	0,69%	1,22%	0,17%	3,40%	2,35%

Le dinamiche monetarie di breve periodo evidenziano il mantenimento di un elevato capitale circolante netto positivo da cui conseguono indicatori finanziari e patrimoniali positivi con un indice di liquidità corrente pari a 2,49 e un acid test pari a 1,27.

Indici di liquidità	2022	2021	2020	2019	2018
Liquidità Corrente (AC/PC)>2	2,49	2,21	2,03	2,11	2,05
Capitale circolante Netto (AC-PC)	4.060.382	4.162.140	4.362.215	4.713.539	3.908.015
Acid Test (AC-D)/PC=1	1,27	1,33	0,68	0,96	1,22

Nel breve termine, il grado d'indebitamento complessivo della Società, che esprime la dipendenza dalle fonti di finanziamento esogene, mostra un miglioramento con riferimento a tutti gli indicatori patrimoniali.

Indici di indebitamento	2022	2021	2020	2019	2018
Indebitamento verso terzi (MT/MP)	0,95	1,05	1,28	1,22	1,26
Indebitamento su capitale investito (CI/MP)	1,95	2,05	2,28	2,22	2,26
Incidenza oneri finanziari (OF/MT) %	0,18%	0,25%	0,27%	0,61%	0,78%

L'incidenza degli oneri finanziari subisce un'ulteriore contrazione, attestandosi sull'0,18%.

Il margine di struttura, che misura la capacità dell'impresa di finanziare le attività immobilizzate con fonti di finanziamento aventi analogo orizzonte temporale, mostra un saldo positivo di circa 4 milioni di euro. L'indice di copertura delle immobilizzazioni, sul quale incidono esclusivamente i mezzi propri, presenta un valore pari a 0,84, con un lieve incremento rispetto ai valori già positivi dell'esercizio precedente.

Indici di copertura immobilizzazioni 2018	2022	2021	2020	2019	
Margine di struttura (MP+Dml-I)>0	4.060.382	4.162.140	4.362.215	4.713.539	3.908.015
Indici di copertura immobilizzazioni (MP/I)>1	0,84	0,83	0,81	0,81	0,72

L'attività di Sviluppumbria è svolta nella sede principale di Perugia in via Don Bosco, nell'unità locale di Foligno in via Andrea Vici, nell'unità locale di Terni in strada delle Campore. Nel corso del 2022, la Società ha mantenuto l'unità locale (stabile organizzazione) a Tunisi in riferimento alle attività previste dal progetto Tender Tunisia finanziato dal Ministero dell'Industria Tunisino.

Per quanto riguarda l'analisi dei rischi, l'attività di erogazione di servizi, svolta da Sviluppumbria per fini prevalentemente istituzionali, non espone la società a particolari rischi di prezzo.

Il rischio di credito è molto contenuto in considerazione della natura pubblica dei principali destinatari delle attività svolte dalla Società, anche riguardo alla gestione dei fondi di terzi in amministrazione.

Il rischio di liquidità è molto contenuto anche per effetto della contrazione dei tempi di incasso dei corrispettivi e dei contributi da parte della Regione e degli altri Enti Pubblici.

La Società non è soggetta a rischi di oscillazione cambi poiché le operazioni in valute estere sono di modesta entità.

I rischi riconducibili all'oscillazione dei tassi d'interesse sono molto contenuti in quanto i mutui bancari a tasso variabile hanno una durata residua inferiore a cinque anni.

Eventi di rilievo avvenuti dopo la chiusura dell'esercizio

Con riferimento alle informazioni concernenti la natura e l'effetto patrimoniale, finanziario ed economico dei fatti di rilievo avvenuti dopo la chiusura dell'esercizio, ai sensi dell'art. 2427, punto 22-quater Codice Civile, si segnala che:

- In data 12/01/2023 è stata sottoscritta la convenzione tra Sviluppumbria e SASE S.p.A. che garantisce il contributo di Euro 1.000.000 a sostegno delle spese inerenti la gestione dell'aeroporto dell'Umbria per l'anno 2023 a valere sui fondi trasferiti nel primo trimestre 2023 dalla Fondazione Cassa di Risparmio di Perugia. Nel rispetto della convenzione menzionata la prima tranche è stata erogata a SASE Spa in data 03/02/2023 per Euro 700.000,00, la seconda tranche per Euro 150.000,00 in data 08/05/2023 e il saldo sarà erogato entro il 31/12/2023.

- In data 7/03/2023 è stato emanato L'avviso pubblico, approvato dalla Regione Umbria con D.G.R N. 168 del 22/02/2023 avente ad oggetto l'alienazione del compendio immobiliare sito in Taverne di Corciano (PG) di proprietà di Sviluppumbria SpA. Il termine per la presentazione delle domande, originariamente fissato per il 05/05/2023, è stato prorogato al 30/06/2023.

- Il 03/04/2023, in base a quanto previsto dalla L.R. n.7 del 28/04/2022, è stato erogato a SASE S.p.A. il saldo del contributo in conto esercizio 2022 a sostegno dei flussi turistici dell'aeroporto internazionale San Francesco di Assisi per un importo di euro 1.571.805,91.

- Conflitto russo-ucraino

L'attuale situazione geopolitica collegata al conflitto Russia – Ucraina e le conseguenti misure restrittive imposte dall'Unione Europea e da altri Paesi, stanno generando effetti economici globali che necessitano di attente considerazioni al fine di comprenderne le potenziali implicazioni sulla Società, pur non essendo la società impegnata in mercati esteri. Inoltre, è opportuno ricordare che trattasi di una situazione dinamica e caratterizzata da elevata incertezza la cui evoluzione dovrà essere attentamente monitorata per comprendere le implicazioni di natura politica, economica e di altro genere. Ad ogni modo non sono stati identificati impatti di rilievo sul bilancio nel suo complesso, alla luce dell'assenza di attività svolte dalla Società in tali territori.

Si riporta un estratto della semestrale al 30/06/2023

Il primo semestre del 2023 ha visto la riconferma della fiducia da parte dei Soci all'attuale governance; l'assemblea del 30 giugno all'unanimità ha infatti rinnovato l'incarico di Amministratore unico per un nuovo mandato.

Questi tre anni si sono caratterizzati dal grande impegno profuso per accelerare l'operatività aziendale, razionalizzare la gestione delle risorse e incrementare la capacità manageriale della Società; Sviluppumbria opera infatti perseguendo sistematicamente, nella gestione delle commesse, la certezza della assegnazione delle risorse finanziarie necessarie, tramite l'acquisizione degli atti formali garantendo al contempo la celerità nella messa in opera delle attività.

Il 2023 si caratterizza per essere un anno di transizione tra la vecchia e la nuova programmazione dei fondi regionali cosa che, indipendentemente dalla volontà degli Enti coinvolti, genera una complessità nell'avvio delle nuove attività operative con tempi che tendono a dilatarsi rispetto al solito.

Nonostante ciò, proprio per la nuova capacità manageriale che ormai caratterizza Sviluppumbria e per la stretta collaborazione con le strutture regionali competenti, con le quali si procede ormai su binari di rapporti stabili e collaudati, il Piano industriale 2023/2025, approvato dai Soci il 19/12/2022 sta trovando piena attuazione e vede il definitivo superamento delle criticità pregresse emerse solo nel secondo semestre 2020.

A preconsuntivo il valore della produzione al 31/12/2023 ammonta ad € 10.289.450 ed evidenzia un incremento rispetto al dato previsionale di € 1.610.198 del budget approvato dai Soci in assemblea il 19/12/2022.

Il considerevole incremento delle attività si accompagna, come ormai consuetudine, ad un incremento della produttività del lavoro e dell'efficienza della struttura, in un quadro di costante attenzione al contenimento dei costi e di efficace impiego delle risorse.

Questa attenzione nella gestione delle risorse pubbliche, è finalizzata anche dal rispetto degli obiettivi di contenimento della spesa e di efficienza secondo le indicazioni dei Soci; con l'ultimo bilancio si è dato atto di come la Società abbia conseguito gli obiettivi previsti dalla D.G.R. 68/2022, riducendo l'incidenza percentuale del costo del personale e dell'organo amministrativo sul valore della produzione e mantenendo l'incidenza dei costi per servizi al di sotto della media registrata da società a partecipazione pubblica comparabili, come emerso dall'analisi condotta sui bilanci di tali aziende.

Riguardo agli obiettivi per il triennio 2023/2025, posti dai Soci in particolare con la D.G.R. 125/2023, vi sono oggettive complessità e difficoltà a garantirne il rispetto con riferimento ai costi per servizi, come ampiamente illustrato in un successivo paragrafo dedicato. In particolare le attività assegnate a Sviluppumbria con i vari atti della Giunta regionale, comportano la necessità di incrementare i costi di produzione, nello specifico quelli relativi a servizi da acquisire all'esterno, cui deriva per ovvia conseguenza l'incremento dell'incidenza di tali voci sul totale dei costi della produzione; le DGR di affidamento delle attività da svolgere di fatto confliggono con l'indicazione della DGR 125/2023 di contenere l'obiettivo specifico e quindi ne rende impossibile alla governance il rispetto, nonostante questa persegua comunque sui costi di funzionamento aziendali una costante spending review.

L'efficienza aziendale è frutto di un organigramma ed una struttura altamente flessibile ed efficiente; l'organizzazione per progetti si è dimostrata responsabilizzante e permette la valorizzazione delle risorse umane interne orientate maggiormente alle attività operative per massimizzare i servizi agli utenti. Le principali procedure sono oggetto di costante monitoraggio e aggiornamento, sia per rispondere alle modifiche legislative che per conseguire ulteriori margini di efficacia.

Sviluppumbria rappresenta lo strumento attraverso il quale trovano attuazione molte politiche regionali, a sostegno delle imprese e delle famiglie, nell'ambito di una mission precisa affidata dalla Regione, di cui rappresenta uno strumento fondamentale per lo sviluppo socio-economico dell'Umbria.

Sviluppumbria opera attuando in pieno le linee guida e di indirizzo predisposte dagli Assessorati di riferimento. I risultati prodotti sono misurabili in termini economici ma, soprattutto in termini di incremento degli affidamenti e dei servizi erogati alle imprese e al territorio e conseguente recupero di credibilità.

In quanto Società regionale in house, Sviluppumbria non è orientata alla produzione di reddito, ma opera per massimizzare il valore generato a favore della collettività, con l'obiettivo del mantenimento dell'equilibrio economico finanziario. Da questo punto di vista la Società ha trovato completa stabilità,

infatti il forecast evidenzia un reddito ante imposte al 31/12/2023 pari ad € 20.850 ed una situazione finanziaria che, pur necessitando di una attenta gestione in ragione dell'incremento del volume delle attività, non evidenzia criticità.

La presentazione del Bilancio Sociale corredato dalla prima relazione di sostenibilità, in collaborazione con il Dipartimento di Economia aziendale dell'Università degli studi di Perugia, ha dato atto analiticamente delle attività, degli strumenti e dei servizi offerti dalla Società e fornisce alla cittadinanza elementi di conoscenza e valutazione in merito all'impatto generato su imprese, famiglie e territori.

Nel corpo del presente documento si dà ampia descrizione delle attività compiute e di quelle in via di realizzazione, così come degli obiettivi da raggiungere e dei dati economici, patrimoniali e finanziari che ne conseguono.

Una delle azioni di maggior impatto però merita un inciso particolare e riguarda il supporto strategico e finanziario che Sviluppo Umbria garantisce a SASE S.p.A. (partecipata al 78,71%) per il rilancio dell'aeroporto internazionale «San Francesco d'Assisi»; superata la fase di emergenza conseguente alla pandemia, che ha comportato la ricapitalizzazione, è stato implementato il piano industriale 2022/2024 che ha consentito già nel 2022 il raggiungimento di numeri record in termini di passeggeri (quasi 370.000) e voli in transito (oltre 5.500); il 2023 si sta rivelando ancora migliore, nel primo semestre sono stati totalizzati 234.527 passeggeri e 2.755 movimenti, pari ad una crescita del +72% di passeggeri e del +14% di movimenti rispetto allo stesso periodo del 2022.

Il bilancio al 30 giugno 2023 è stato redatto conformemente alla normativa civilistica in materia di bilancio di esercizio e a quanto stabilito in sede di programmazione annuale, allo scopo di fornire uno strumento destinato a comunicare agli stakeholder il risultato economico, patrimoniale e finanziario infrannuale della gestione e il suo andamento rispetto agli obiettivi.

Il bilancio infrannuale risponde, quindi, all'esigenza di una «rendicontazione» in corso d'anno che, nel pieno rispetto del principio della trasparenza, faciliti gli interlocutori nella valutazione dell'economicità, efficacia ed efficienza dell'agire aziendale.

Si specifica che nella predisposizione della semestrale sono stati applicati gli stessi principi contabili adottati per la redazione del bilancio al 31 dicembre 2022.

Il bilancio al 30 giugno 2023 è costituito dallo Stato Patrimoniale, dal Conto Economico, dal Rendiconto finanziario e dal prospetto degli indicatori economico-patrimoniali e finanziari e per facilità di lettura è stato messo a raffronto con la semestrale 2022.

La semestrale 2023 evidenzia un utile ante imposte di € 23.050, registrando una contrazione rispetto all'utile dell'esercizio precedente che era pari ad € 97.862.

Tale risultato scaturisce dall'incremento del valore della produzione di circa € 640.000 conseguente all'aumento del volume delle attività, al quale si è accompagnato un incremento dei costi della produzione di circa € 713.000, riconducibile ai costi per servizi che registrano un incremento pari a € 811.000 circa, a fronte di economie in termini di costo del personale di circa € 110.000.

Con riferimento al contributo in conto esercizio - Fondo Programma 2023 - la Regione ha stabilito in sede di assestamento di bilancio, disposto con D.G.R. 809 del 02/08/2023, un importo pari ad € 3.970.000 con un aumento di € 50.000, ascrivibile alle attività del secondo semestre dell'anno. Pertanto la quota relativa al primo semestre resta invariata rispetto alla precedente annualità.

Il costo del personale al 30 giugno 2023 evidenzia, come detto, una contrazione pari ad € 110.000 rispetto ai valori del primo semestre 2022, in ragione della sopravvenuta quiescenza di n.3 unità lavorative, della dinamica degli oneri differiti per ferie non godute, del minor impatto della rivalutazione del TFR.

Migliora l'incidenza del costo del personale sul valore della produzione rispetto alla semestrale 2022 con una riduzione dell'indice di ben 12 punti percentuali.

L'incidenza dei costi per servizi sul valore della produzione passa dal 21,40% al 37,00% in conseguenza dell'aumento dei costi per servizi su progetti non adeguatamente correlato all'incremento dei ricavi.

Il valore degli ammortamenti si mantiene in linea con il dato del primo semestre 2022.

La gestione della tesoreria evidenzia una soddisfacente liquidità di fine periodo, nonostante la contrazione delle disponibilità liquide rispetto al 30 giugno 2022, in ragione delle scadenze di pagamento e rendicontazione di alcuni progetti in ambito turistico.

ATTIVO	30/06/2023	%	30/06/2022	%
Liquidità immediate	2.527.330	14,10%	3.422.196	18,20%
Liquidità differite	866.722	4,83%	1.350.305	7,18%
Disponibilità	4.077.423	22,74%	3.282.114	17,45%
Totale Attività Correnti	7.471.475	41,68%	8.054.615	42,83%
Immobilizzazioni Immateriali	117.280	0,65%	85.332	0,45%
Immobilizzazioni Materiali	7.426.197	41,42%	7.747.754	41,20%
Immobilizzazioni Finanziarie	2.912.894	16,25%	2.916.651	15,51%
Totale Immobilizzazioni	10.456.371	58,32%	10.749.737	57,17%
Totale Attivo	17.927.846	100,00%	18.804.352	100,00%

PASSIVO	30/06/2023	%	30/06/2022	%
Banche	233.140	1,30%	346.527	1,84%
Fornitori	1.081.850	6,03%	741.237	3,94%
Altri debiti a breve termine	1.905.615	10,63%	2.031.245	10,80%
Totale Passività Correnti	3.220.605	17,96%	3.119.009	16,59%
Debiti a medio e lungo termine	5.763.082	32,15%	6.349.664	33,77%
Apporti ai sensi di LL.RR.	2.246.607	12,53%	2.626.572	13,97%
Patrimonio Netto	6.697.552	37,36%	6.709.107	35,68%
Totale Passività a m/l Termine	14.707.241	82,04%	15.685.343	83,41%
Totale Passivo	17.927.846	100,00%	18.804.353	100,00%

CONTO ECONOMICO	30/06/2023	%	30/06/2022	%
Valore della Produzione	4.321.145	100,00%	3.680.527	100,00%
Costi esterni di produzione	1.754.798	40,61%	935.110	25,41%
Valore Aggiunto	2.566.347	59,39%	2.745.417	74,59%
Costo del lavoro	2.356.812	54,54%	2.466.456	67,01%
Margine Operativo Lordo	209.535	4,85%	278.961	7,58%
Ammortamenti e accantonamenti	176.546	4,09%	173.624	4,72%
Reddito Operativo	32.989	0,76%	105.337	2,86%
Totale proventi e oneri finanziari	- 9.939	-0,23%	- 7.475	-0,20%
Totale partite straordinarie	-	0,00%	-	0,00%
Reddito Ante Imposte	23.050	0,53%	97.862	2,66%
Imposte	-	0,00%	-	0,00%
Reddito Netto	23.050	0,53%	97.862	2,66%

Indici di redditività	1° Sem. 2023	1° Sem. 2022
ROE (RN/MP)	0,34%	1,46%
ROI (RO/CI)	0,18%	0,56%

Indici di liquidità	1° Sem. 2023	1° Sem. 2022
Liquidità Corrente (AC/PC)>2	2,32	2,58
Capitale circolante Netto (AC-PC)	4.250.870	4.935.606
Acid Test (AC-D)/PC=1	1,05	1,53

Indici di indebitamento	1° Sem. 2023	1° Sem. 2022
Indebitamento su Terzi (MT/MP)	1,00	1,01
Indebitamento su capitale investito (CI/MP)	2,00	2,01
Incidenza oneri finanziari (OF/MT)%	0,11%	0,08%

Indici di copertura immobilizzazioni	1° Sem. 2023	1° Sem. 2022
Margine di struttura (MP+Dml-I)>0	4.250.870	4.935.606
Indici di copertura immobilizzazioni (MP/I)>1	0,86	0,87

Il preconsuntivo 2023 è stato elaborato in base all'avanzamento dei costi e dei ricavi delle singole attività, delle spese generali e dei ricavi atipici (fitti attivi e proventi finanziari) risultante nel bilancio al 30 giugno 2023.

Per facilità di lettura il Preconsuntivo 2023 è stato messo a raffronto con i dati di bilancio 2022, con il budget 2023 approvato dall'assemblea dei soci il 19 dicembre 2022 e con la semestrale al 30/06/2023.

Il preconsuntivo 2023 evidenzia un utile ante imposte di € 20.850 registrando un miglioramento rispetto al dato di budget che si attestava ad € 6.998. Tale risultato economico atteso è correlato al notevole aumento delle attività svolte ed agli affidamenti contrattualizzati successivamente alla redazione del Budget 2023 approvato dai soci lo scorso dicembre.

Di seguito vengono forniti i dettagli relativi alle varie componenti economiche che influenzano il risultato previsionale 2023.

Valore della produzione	Preconsuntivo 2023	Budget 2023	Variazioni
Ricavi delle vendite	4.732.983	3.892.273	840.710
Variazioni LIC	1.062.965	340.177	722.788
Altri ricavi	523.502	526.802	-3.300
F.do Programma	3.970.000	3.920.000	50.000
Totali	10.289.450	8.679.252	1.610.198

Costi della produzione	Preconsuntivo 2023	Budget 2023	Variazioni
Costi per materie prime	13.000	14.000	-1.000
Costi per servizi	4.733.888	2.986.527	1.747.361
Godimento beni di terzi	135.500	295.500	-160.000
Personale	4.850.000	4.850.000	0
Ammortamenti/ svalutazioni	357.081	362.826	-5.745
Oneri diversi di gestione	161.522	150.421	11.101
Totali	10.250.991	8.659.274	1.591.717

ATTIVO	31/12/2023	%	30/06/2023	%	Budget 2023	%	31/12/2022	%
Liquidità immediate	1.887.197	10,54%	2.527.330	14,10%	2.075.611	11,76%	2.082.786	11,98%
Liquidità differite	1.288.029	7,19%	866.722	4,83%	1.871.528	10,61%	1.371.551	7,89%
Disponibilità	4.344.577	24,27%	4.077.423	22,74%	3.378.116	19,14%	3.322.702	19,11%
Totale Attività Correnti	7.519.803	42,00%	7.471.475	41,68%	7.325.255	41,51%	6.777.039	38,98%
Immobilizzazioni Immateriali	110.721	0,62%	117.280	0,65%	81.457	0,46%	112.463	0,65%
Immobilizzazioni Materiali	7.360.616	41,11%	7.426.197	41,42%	7.326.062	41,52%	7.579.194	43,60%
Immobilizzazioni Finanziarie	2.912.894	16,27%	2.912.894	16,25%	2.913.639	16,51%	2.915.907	16,77%
Totale Immobilizzazioni	10.384.231	58,00%	10.456.371	58,32%	10.321.158	58,49%	10.607.564	61,02%
Totale Attivo	17.904.034	100,00%	17.927.846	100,00%	17.646.413	100,00%	17.384.603	100,00%

PASSIVO	31/12/2023	%	30/06/2023	%	Budget 2023	%	31/12/2022	%
Banche	115.224	0,64%	233.140	1,30%	118.342	0,67%	347.956	2,00%
Fornitori	1.007.086	5,62%	1.081.850	6,03%	914.458	5,18%	968.241	5,57%
Altri debiti a breve termine	2.546.196	14,22%	1.905.615	10,63%	2.029.138	11,50%	1.400.460	8,06%
Totale Passività Correnti	3.668.506	20,49%	3.220.605	17,96%	3.061.938	17,35%	2.716.657	15,63%
Debiti a medio e lungo termine	5.293.569	29,57%	5.763.082	32,15%	5.401.380	30,61%	5.746.628	33,06%
Apporti ai sensi di LL.RR.	2.246.607	12,55%	2.246.607	12,53%	2.407.636	13,64%	2.246.816	12,92%
Patrimonio Netto	6.695.352	37,40%	6.697.552	37,36%	6.775.459	38,40%	6.674.502	38,39%
Totale Passività a m/l Termine	14.235.528	79,51%	14.707.241	82,04%	14.584.475	82,65%	14.667.946	84,37%
Totale Passivo	17.904.034	100,00%	17.927.846	100,00%	17.646.413	100,00%	17.384.603	100,00%

CONTO ECONOMICO	31/12/2023	%	30/06/2022	%	Budget 2023	%	31/12/2022	%
Valore della Produzione	10.289.450	100,00%	4.321.145	100,00%	8.679.252	100,00%	8.501.441	100,00%
Costi esterni di produzione	5.043.910	49,02%	1.754.798	40,61%	3.446.448	39,71%	3.044.526	35,81%
Valore Aggiunto	5.245.540	50,98%	2.566.347	59,39%	5.232.804	60,29%	5.456.915	64,19%
Costo del lavoro	4.850.000	47,14%	2.356.812	54,54%	4.850.000	55,88%	4.962.660	58,37%
Margine Operativo Lordo	395.540	3,84%	209.535	4,85%	382.804	4,41%	494.255	5,81%
Ammortamenti e accantonamenti	357.081	3,47%	176.546	4,09%	362.826	4,18%	374.275	4,40%
Reddito Operativo	38.459	0,37%	32.989	0,76%	19.978	0,23%	119.980	1,41%
Totale proventi e oneri finanziari	-17.609	-0,17%	9.939	-0,23%	12.980	-0,15%	14.069	-0,17%
Totale partite straordinarie	-	0,00%	-	0,00%	-	0,00%	-	0,00%
Reddito Ante Imposte	20.850	0,20%	23.050	0,53%	6.998	0,08%	105.911	1,25%
Imposte	0	0,00%	-	0,00%	-	0,00%	42.876	0,50%
Reddito Netto	20.850	0,20%	23.050	0,53%	6.998	0,08%	63.035	0,74%

Indici di redditività	31/12/2023	30/06/2023	Budget 2023	31/12/2022
ROE (RN/MP)	0,31%	0,34%	0,10%	0,94%
ROI (RO/CI)	0,21%	0,18%	0,11%	0,69%

Indici di liquidità	31/12/2023	30/06/2022	Budget 2023	31/12/2022
Liquidità Corrente (AC/PC)>2	2,05	2,32	2,39	2,49
Capitale circolante Netto (AC-PC)	3.851.297	4.250.870	4.263.317	4.060.382
Acid Test (AC-D)/PC=1	0,87	1,05	1,29	1,27

Indici di indebitamento	31/12/2023	30/06/2022	Budget 2023	31/12/2022
Indebitamento su Terzi (MT/MP)	1,00	1,00	0,92	0,95
Indebitamento su capitale investito (CI/MP)	2,00	2,00	1,92	1,95
Incidenza oneri finanziari (OF/MT)%	0,20%	0,11%	0,16%	0,18%

Indici di copertura immobilizzazioni	31/12/2022	30/06/2022	Budget 2023	31/12/2022
Margine di struttura (MP+Dml-I)>0	3.851.297	4.250.870	4.263.317	4.060.382
Indici di copertura immobilizzazioni (MP/I)>1	0,86	0,86	0,89	0,84

OBIETTIVI FISSATI DALLA REGIONE

Il socio Regione Umbria, con D.G.R. 68 del 02.02.2022 ha fissato gli obiettivi per l'anno 2022 che si sostanziano nel decremento dell'1% rispetto ai valori dell'anno precedente di una serie di indicatori da valutare con riferimento ad alcuni elementi correttivi specificati con D.G.R. 125 del 07.02.2023.

Gli obiettivi riguardano tre indicatori:

Il costi per servizi (B7)/Valore della produzione %;

Il costo del personale (B9)/ Valore della produzione %;

Il costo dell'organo amministrativo/ Valore della produzione %;

Per il calcolo degli indicatori il Valore della produzione deve essere assunto al netto di proventi straordinari, quali le sopravvenienze attive; il costo del personale determinato al netto degli aumenti imposti dalla contrattazione collettiva di primo livello, il costo per servizi depurato dalla componente inflattiva rappresentata dalla variazione della media annua del tasso di inflazione 2022 rispetto al 2021 pari all'8,1% resa nota da ISTAT.

Le risultanze del calcolo degli indicatori sono esposte nella tabella che segue:

OBIETTIVI REGIONE UMBRIA	BILANCIO 2021	VALORI OBIETTIVO 2022	BILANCIO 2022	BILANCIO 2022 NETTO INFLAZIONE E VARIAZIONI CCNL
VALORE DELLA PRODUZIONE	7.530.809,00		8.501.400,00	8.501.400,00
Ricavi straordinari inclusi nel valore della produzione	5.280,00		56.971,00	56.971,00
VALORE DELLA PRODUZIONE AL NETTO COMPONENTI STRAORDINARIE	7.525.529,00		8.444.429,00	8.444.429,00
COSTI PER SERVIZI	1.733.885,00		2.754.115,00	2.547.747,46
di cui costi per servizi su progetti	1.094.000,00		2.108.890,00	1.950.869,57
<i>di cui costi per servizi di struttura</i>	639.885,00		645.225,00	596.877,89
<i>di cui costo organo amministrativo</i>	34.389,00		34.540,00	34.540,00
Costi per servizi (B7) / Valore della produzione %	23,04%	22,81%	32,61%	30,17%
Costi per servizi (B7) al netto Organo amministrativo / Valore della produzione %	22,58%	22,36%	32,21%	29,76%
COSTO DEL PERSONALE - VOCE B9	4.816.634,00		4.962.660,00	4.954.468,00
Costi del personale (B7) / Valore della produzione %	64,00%	63,36%	58,77%	58,67%
Costo organo amministrativo/ Valore della produzione %	0,46%	0,45%	0,41%	0,41%

Le risultanze 2022 evidenziano un positivo andamento degli indicatori con conseguimento degli obiettivi di riduzione fissati ad eccezione del costo per servizi/Valore della produzione % che viceversa registra un incremento dal 22,58% al 29,76%. Al fine di valutare il raggiungimento dell'obiettivo in argomento Sviluppo Umbria ha provveduto ad effettuare, come previsto dalla D.G.R. 68/2022 una analisi di benchmark relativa all'andamento del rapporto "B7/Valore della produzione %" registrato da società a partecipazione pubblica ritenute comparabili nell'anno 2021 (ultima annualità disponibile). La media di tale indicatore è pari al 34,45% e quindi superiore all'indicatore di Sviluppo Umbria Spa attualizzato in termini inflattivi come disposto dalla D.G.R. 125 del 07.02.2023, pari al 29,76%. Si segnala che a fronte dell'incremento dei costi per servizi su progetti rispetto al valore della produzione si riscontra viceversa la riduzione dell'incidenza dei costi dei servizi di struttura dall'8,50% al 7,64% (7,07% al netto dell'inflazione).

DATI SOCIETA' COMPARABILI 2021	ART-ER S.p.A.	Abruzzo Sviluppo SpA	Sviluppo Basilicata SpA	Lazio Innova SpA	FILSE SpA	Finpiemonte SpA	Fincalabra S.p.A.	Sviluppo Italia Molise S.p.A.	Trentino Sviluppo S.p.A.	Sviluppo Campania S.p.A.	Puglia Sviluppo S.p.A.	MEDIA
in house	x	x	x	x	x	x	x	x	x	x	x	
dipendenti	203	8	27	278	77	86	126	24	165	164	127	116,82
VPT 2021	21.884.097	3.877.478	2.246.734	38.299.472	11.803.559	7.751.416	8.029.622	2.321.517	22.979.270	13.549.708	10.377.181	13.010.914,00
B7 2021	8.583.546	3.372.791	419.414	13.605.648	2.645.044	1.942.195	1.814.109	477.330	9.948.418	5.305.974	2.649.052	4.614.865,55
B7/VPT	39,22%	86,98%	18,67%	35,52%	22,41%	25,06%	22,59%	20,56%	43,29%	39,16%	25,53%	34,45%

L'analisi di benchmark potrà essere aggiornata non appena disponibili i dati di bilancio 2022 delle società a partecipazione pubblica ritenute comparabili.

La DGR 68/2022 ha assegnato inoltre quale obiettivo di redditività il conseguimento di un EBITDA o MOL non inferiore a quello dell'anno precedente.

A riguardo, come risulta dalle evidenze indicate a pag.n.11, il MOL 2022 pur superiore a quello 2020 subisce un decremento rispetto al 2021 di €/Mgl 190 per effetto della dinamica dei costi per servizi e del personale precedentemente illustrata.

Con DGR 125/2023 e 416/2023 la Regione ha fissato per Sviluppo Umbria i seguenti obiettivi:

In data 22.02.2023 è stata convocata l'Unità di controllo analogo dei soci di Sviluppo Umbria Spa per la condivisione degli obiettivi assegnati dalla Regione Umbria con la DGR n. 125/2023, ad esito della quale e a seguito della comunicazione del Comune di Terni, acquisita al protocollo dell'Ente n. 0048003 del 01.03.2023, sono risultati condivisi i seguenti obiettivi:

- **Obiettivi di contenimento delle spese di funzionamento** (già assegnati con DGR n. 125/2023):

Indici:

- Costo per servizi (voce B7) / Costi della produzione %
- Costo per godimento beni di terzi (voce B8) / Costi della produzione %
- Costo per il personale (voce B9) / Costi della produzione %
- Costo Organo amministrativo / Costi della produzione %

Obiettivi:

- per l'anno 2023 il valore dell'indice a consuntivo deve essere minore di quello a consuntivo dell'anno 2022 dell'1%, al netto, con riferimento al costo per servizi (voce B7) e al costo per godimento beni di terzi (voce B8), della variazione media annua dell'anno 2023 rispetto all'anno 2022 del tasso di inflazione determinato dall'ISTAT e, con riferimento all'indice relativo ai costi per il personale, di eventuali aumenti imposti dalla contrattazione collettiva di primo livello;
- per l'anno 2024 il valore dell'indice a consuntivo deve essere minore di quello a consuntivo dell'anno 2023 dell'1%, al netto, con riferimento al costo per servizi (voce B7) e al costo per godimento beni di terzi (voce B8), della variazione media annua dell'anno 2024 rispetto all'anno 2023 del tasso di inflazione determinato dall'ISTAT, in presenza di un trend ancora significativamente crescente, e, con riferimento all'indice relativo ai costi per il personale, di eventuali aumenti imposti dalla contrattazione collettiva di primo livello;
- per l'anno 2025 il valore dell'indice a consuntivo deve essere minore di quello a consuntivo dell'anno 2024 dell'1%, al netto, con riferimento al costo per servizi (voce B7) e al costo per godimento beni di terzi (voce B8), della variazione media annua dell'anno 2025 rispetto all'anno 2024 del tasso di inflazione determinato dall'ISTAT, in presenza di un trend ancora significativamente crescente, e, con riferimento all'indice relativo ai costi per il personale, di eventuali aumenti imposti dalla contrattazione collettiva di primo livello;

specificando che, per tutti gli indici, nel caso in cui il valore dell'indice a consuntivo dovesse risultare maggiore o uguale rispetto a quello a consuntivo dell'anno precedente, l'obiettivo potrà ritenersi comunque raggiunto se l'incremento si mantiene all'interno della media registrata da società a partecipazione pubblica ed enti vigilati dal pubblico ritenuti comparabili, dato, quest'ultimo, che dovrà essere fornito dalla società partecipata o ente supportato da idonei documenti.

Con riferimento alle sole attività non svolte in regime di *in house providing*:

- **Obiettivi di redditività riferiti a EBITDA/MOL e all'indice ROS** (già assegnati con DGR n. 125/2023):
 - Per l'anno 2023 l'EBITDA/MOL e l'indice ROS a consuntivo non dovranno essere minori di quelli a consuntivo dell'anno 2022;
 - Per l'anno 2024 l'EBITDA/MOL e l'indice ROS a consuntivo non dovranno essere minori di quelli a consuntivo dell'anno 2023;
 - Per l'anno 2025 l'EBITDA/MOL e l'indice ROS a consuntivo non dovranno essere minori di quelli a consuntivo dell'anno 2024;

• **Obiettivi di contenimento delle spese di funzionamento:**

- Riduzione del totale delle spese di funzionamento rappresentate dalle voci da B6 a B9 e B14 del Conto economico rispetto alla media delle stesse nell'ultimo triennio 2020-2021-2022 rapportato alle voci da A1 a A5 del Conto economico (già assegnato con DCC n. 164 del 28.12.2022 dal Comune di Terni).

Esame degli indici obiettivo fissati dai soci estratto dalla semestrale al 30/06/2023

L'analisi condotta nel seguente paragrafo è volta a fornire elementi informativi in merito al rispetto degli obiettivi posti dai soci per l'anno 2023. L'analisi riguarda specificatamente gli obiettivi posti con la D.G.R. 125/2023, condivisi dai Soci in sede di riunione di Controllo analogo congiunto del 22/02/2023 come preso atto con la successiva D.G.R. 416/2023.

Gli obiettivi posti a Sviluppumbria per il 2023 che riguardano il contenimento delle spese di funzionamento sono riferiti ai seguenti indici percentuali:

- «Costo per servizi (voce B7) / Costi della produzione %»
- «Costo per godimento beni di terzi (voce B8) / Costi della produzione %»
- «Costo per il personale (voce B9) / Costi della produzione %»
- «Costo Organo amministrativo / Costi della produzione %»

e prevedono che per l'anno 2023 il valore dell'indice a consuntivo deve essere minore di quello a consuntivo dell'anno 2022 dell'1%, al netto, con riferimento al costo per servizi (voce B7) e al costo per godimento beni di terzi (voce B8), della variazione media annua dell'anno 2023 rispetto all'anno 2022 del tasso di inflazione determinato dall'ISTAT e, con riferimento all'indice relativo ai costi per il personale, di eventuali aumenti imposti dalla contrattazione collettiva di primo livello.

A quelli si aggiungono gli obiettivi di redditività riferiti a EBITDA/MOL e all'indice ROS che per l'anno 2023 non dovranno essere minori di quelli a consuntivo dell'anno 2022.

Già in sede di riunione del Controllo analogo del 22/02/2023 Sviluppumbria aveva sottolineato, sulla base delle prime proiezioni, che la struttura degli indici come risultanti dalla DGR 125/2023 fosse caratterizzata da una complessità intrinseca circa la possibilità di poter rispettare contemporaneamente tutti e quattro gli obiettivi sulle spese di funzionamento.

Con lettera del 23/03/2023 Sviluppumbria aveva ulteriormente evidenziato che l'operatività societaria è caratterizzata dalla combinazione di due fattori produttivi prevalenti, personale e servizi esterni, i quali complessivamente rappresentano il 90% circa dei costi di produzione e che costituiscono la capacità produttiva in termini di servizi erogati; l'incremento delle attività previste per il 2023 affidate dalla Regione a Sviluppumbria, comporta inevitabilmente l'incremento di detti fattori produttivi, e per tale ragione si comunicava l'impossibilità di conciliare l'incremento delle attività con il rispetto di tutti gli obiettivi sopra richiamati.

Tale principio è stato ulteriormente ribadito da Sviluppumbria nella riunione di Controllo analogo congiunto del 20/06/2023 nella quale si è anticipato che la società, sulla base dei dati previsionali a quel momento disponibili, si sarebbe trovata impossibilitata a rispettare tutti gli indicatori obiettivo 2023, stante la loro struttura, ritenendo opportuno portarne i soci a conoscenza già in quella sede.

Alla luce dei dati relativi al bilancio al 30/06/2023 ed al preconsuntivo 2023, le risultanze del calcolo degli indicatori sono esposte nella tabella seguente:

BILANCIO 2022			OBIETTIVI DGR 125/2023	SEMESTRALE 30/06/2023		Preconsuntivo 2023			
B) Costi della produzione	VALORE	% SU TOTALE		% SU TOTALE	RISPETTO DGR 125/2023	% SU TOTALE	RISPETTO DGR 125/2023		
6	Per materie prime, sussidiarie, di consumo e di merci	12.205	0,15%		6.150	0,14%	13.000	0,13%	
7	Per servizi	2.754.115	32,86%	32,53%	1.599.118	37,29%	4.733.888	46,18%	NO
8	Per godimento di beni di terzi	122.502	1,46%	1,45%	67.371	1,57%	135.500	1,32%	SI
9	Per il personale	4.962.660	59,21%	58,62%	2.356.812	54,96%	4.850.000	47,31%	SI
10	Ammortamenti e svalutazioni	374.275	4,47%		176.546	4,12%	357.081	3,48%	
	a) Ammortamento immobilizzazioni imm. e mat.	358.612			176.546		357.081		
	d) Svalutazioni crediti compresi nell'attivo circolante	15.663							
11	Variazioni delle rimanenze	0							
12	Accantonamenti per rischi	0				0,00%		0,00%	
13	Altri accantonamenti	0							
14	Oneri diversi di gestione	155.704	1,86%		82.159	1,92%	161.522	1,58%	
	Totale costi della produzione	8.381.461	100,00%		4.288.156	100,00%	10.250.991	100,00%	
	costo organo amministrativo	34.540	0,412%	0,408%	17.268	0,403%	34.540	0,337%	SI
	VALORE DELLA PRODUZIONE	8.501.441			4.321.145		10.289.450		
	EBITDA/MOL	494.255		non inferiore	209.535		395.540		NO
	REDDITO OPERATIVO	119.980		non inferiore	32.989		38.459		NO
	ROS	1,41%		non inferiore	0,76%		0,37%		NO

Dal preconsuntivo si evidenzia il conseguimento dell'obiettivo di riduzione degli indicatori relativi alle voci «B8 godimento beni di terzi» (non rispettato al 30/06/2023), «B9 personale» e all'incidenza del costo dell'organo amministrativo sul totale dei costi della produzione.

Come previsto e segnalato, non viene invece rispettato l'obiettivo di riduzione dell'indicatore relativo all'incidenza della voce «B7 costi per servizi» sul totale dei costi di produzione, sia al 30/06 che a preconsuntivo; i costi per servizi, come spiegato nel corpo di questo documento, sono direttamente correlati ai progetti assegnati, in primis, dal socio Regione Umbria; all'aumento dei progetti da gestire corrisponde un incremento dei costi esterni da sostenere per garantire la «capacità produttiva» necessaria alla realizzazione delle attività.

Taluni progetti affidati comportano una struttura dei costi caratterizzata dalla prevalenza di costi esterni per servizi rispetto alle attività svolte dal personale di Sviluppumbria. Da tale fattispecie consegue che a fronte di un tangibile incremento delle attività e quindi del fatturato, e del relativo risultato economico atteso come da preconsuntivo 2023, la composizione dei costi della produzione registra un incremento del peso percentuale della componente servizi.

Gli obiettivi fissati dalla DGR 125/2023 e dalla DGR 416/2023, relativi alle attività non svolte in regime di in house providing, come da previsione di forecast 2023, saranno conseguiti in riferimento al bilancio 2022, come evidenziato nella tabella seguente.

BILANCIO 2022 attività non in house				Preconsuntivo 2023 attività non in house			
A) Valore della produzione			% SU VP	OBIETTIVI DGR 416/2023		% SU VP	RISPETTO OBIETTIVI
1	Ricavi delle vendite e delle prestazioni	416.593			218.126		
3	Variazione dei lavori in corso su ordinazione	77.201			233.332		
5	Altri ricavi e proventi	431.517			523.502		
Totale valore della produzione		925.311			974.960		
B) Costi della produzione							
6	Per materie prime, sussidiarie, di consumo e di merci	0			0		
7	Per servizi	201.630			163.977		
8	Per godimento di beni di terzi	49.391			50.200		
9	Per il personale	169.171			227.600		
14	Oneri diversi di gestione	89.821			83.118		
TOTALE VOCI B6+B7+B8+B9+B14		510.012	55,12%	RIDUZIONE	524.895	53,84%	SI
INDICI OBIETTIVO				Preconsuntivo 2023 attività non in house			
EBITDA/MOL		415.299		INCREMENTO	450.066		SI
ROS		10,18%		INCREMENTO	13,36%		SI

Di seguito alcune tabelle riassuntive dei principali indicatori e valori riportati nella proiezione DEL BUDGET 2023/2025:

L'analisi prospettica elaborata nel budget triennale 2023-2025 approvato dall'Assemblea dei soci del 19/12/2022 viene di seguito sintetizzata con l'andamento degli indicatori target.

ATTIVO	BGT 2023	%	BGT 2024	%	BGT 2025	%
Liquidità immediate	2.075.611	11,76%	2.061.043	11,71%	2.053.175	11,73%
Liquidità differite	1.871.528	10,61%	1.850.418	10,52%	1.807.566	10,32%
Disponibilità	3.378.116	19,14%	3.726.074	21,18%	4.044.566	23,10%
Totale Attività Correnti	7.325.255	41,51%	7.637.535	43,41%	7.905.307	45,15%
Immobilizzazioni Immateriali	81.457	0,46%	55.996	0,32%	44.282	0,25%
Immobilizzazioni Materiali	7.326.062	41,52%	6.989.712	39,73%	6.653.362	38,00%
Immobilizzazioni Finanziarie	2.913.639	16,51%	2.910.627	16,54%	2.907.615	16,60%
Totale Immobilizzazioni	10.321.158	58,49%	9.956.335	56,59%	9.605.259	54,85%
Totale Attivo	17.646.413	100,00%	17.593.870	100,00%	17.510.566	100,00%

PASSIVO	BGT 2023	%	BGT 2024	%	BGT 2025	%
Banche	118.342	0,67%	-	0,00%	-	0,00%
Fornitori	914.458	5,18%	860.667	4,89%	895.838	5,12%
Altri debiti a breve termine	2.029.138	11,50%	1.783.430	10,14%	1.257.070	7,18%
Totale Passività Correnti	3.061.938	17,35%	2.644.097	15,03%	2.152.908	12,29%
Debiti a medio e lungo termine	5.401.380	30,61%	5.722.267	32,52%	6.043.154	34,51%
Apporti ai sensi di LL.RR.	2.407.636	13,64%	2.407.636	13,68%	2.407.636	13,75%
Patrimonio Netto	6.775.459	38,40%	6.819.870	38,76%	6.906.868	39,44%
Totale Passività a m/l Termine	14.584.475	82,65%	14.949.773	84,97%	15.357.658	87,71%
Totale Passivo	17.646.413	100,00%	17.593.870	100,00%	17.510.566	100,00%

CONTO ECONOMICO	BGT 2022	%	BGT 2023	%	BGT 2024	%
Valore della Produzione	8.679.252	100,00%	8.910.266	100,00%	9.149.229	100,00%
Costi esterni di produzione	3.446.448	39,71%	3.537.254	39,70%	3.629.027	39,66%
Valore Aggiunto	5.232.804	60,29%	5.373.012	60,30%	5.520.202	60,34%
Costo del lavoro	4.850.000	55,88%	4.966.290	55,74%	5.085.640	55,59%
Margine Operativo Lordo	382.804	4,41%	406.722	4,56%	434.562	4,75%
Ammortamenti e accantonamenti	362.826	4,18%	361.811	4,06%	348.064	3,80%

Reddito Operativo	19.978	0,23%	44.911	0,50%	86.498	0,95%
Totale proventi e oneri finanziari	- 12.980	-0,15%	- 500	-0,01%	500	0,01%
Totale partite straordinarie	-	0,00%	-	0,00%	-	0,00%
Reddito Ante Imposte	6.998	0,08%	44.411	0,50%	86.998	0,95%
Imposte	-	0,00%	-	0,00%	-	0,00%
Reddito Netto	6.998	0,08%	44.411	0,50%	86.998	0,95%

Indici di redditività	BGT 2023	BGT 2024	BGT 2025
ROE (RN/MP)	0,10%	0,65%	1,26%
ROI (RO/CI)	0,11%	0,26%	0,49%

Indici di liquidità	BGT 2023	BGT 2024	BGT 2025
Liquidità Corrente (AC/PC)>2	2,39	2,89	3,67
Capitale circolante Netto (AC-PC)	4.263.317	4.993.438	5.752.399
Acid Test (AC-D)/PC=1	1,29	1,48	1,79

Indici di indebitamento	BGT 2023	BGT 2024	BGT 2025
Indebitamento su Terzi (MT/MP)	0,92	0,91	0,88
Indebitamento su capitale investito (CI/MP)	1,92	1,91	1,88
Incidenza oneri finanziari (OF/MT)%	0,16%	0,01%	0,00%

Indici di copertura immobilizzazioni	BGT 2023	BGT 2024	BGT 2025
Margine di struttura (MP+Dml-I)>0	4.263.317	4.993.438	5.752.399
Indici di copertura immobilizzazioni (MP/I)>1	0,89	0,93	0,97

Gli indicatori previsionali economico-patrimoniali 2023-2025 evidenziano una buona salute della Società sia con riferimento alla dinamica reddituale che alla dinamica patrimoniale e finanziaria.

GESTIONE E CONTROLLO DELLE PARTECIPAZIONI

È proseguita la gestione delle partecipazioni secondo quanto stabilito dal sistema di monitoraggio regionale (DGR 824/2018) ed in coerenza con il piano di «revisione ordinaria delle partecipazioni regionali» di cui alla DGR 1587/2018, e revisioni successive, che individua le partecipate strategiche. Sviluppumbria - tenuto conto della volontà della Presidente della Regione Umbria, tramite la delega trattenuta alle Società Partecipate, di esercitare in questa legislatura l'indirizzo politico e strategico sugli Enti e le società regionali già individuati dalla Giunta regionale con atto del 2 dicembre 2020 - ha garantito pertanto il necessario supporto e la opportuna collaborazione per il pieno conseguimento degli obiettivi di sviluppo del territorio regionale, ed in attuazione della DGR 68/2022 e successivamente della DGR 125/2023 Sviluppumbria ha comunicato alle partecipate gli obiettivi di funzionamento che dovranno essere perseguiti nel triennio 2023/2025.

Di seguito lo schema riepilogativo delle partecipazioni ritenute strategiche:

Partecipazioni strategiche e funzionali	% di partecipazione Sviluppumbria	% di partecipazione Regione Umbria
3A Parco Tecnologico Agroalimentare SCARL	56,89%	23,23%
GEPAFIN S.p.A.	6,97%	48,85%
Umbria Fiere S.p.A.	50,00%	0
SASE S.p.A.	78,71%	0
Quadrilatero Marche Umbria S.p.A.	2,40%	0

La SASE, che gestisce l'Aeroporto regionale, di cui a seguito della ricapitalizzazione (deliberata dall'assemblea di SASE il 21/06/2021 Sviluppumbria è socio di maggioranza, nel 2022 ha visto un deciso miglioramento della sua operatività, proseguendo il percorso di crescita e risanamento che ha consentito di raggiungere traguardi storici, in termini di rotte, di passeggeri, di ricavi che di risultati economici. I 369.222 passeggeri transitati nel 2022 proiettano l'Aeroporto internazionale dell'Umbria per crescita fra le prime strutture in Europa, e consentono un deciso ritorno all'utile (444.128 euro contro i 6.195 Euro dell'esercizio precedente), come si rileva dal bilancio 2022 approvato dall'assemblea dei soci del 12/05/2022.

Nel corso del primo semestre 2023, in attuazione della L.R. 7/2022, Sviluppumbria ha provveduto ad erogare a favore di SASE un contributo di € 1.571.805,16 7/2022 co. 4 dell'art. 2 per incentivare i vettori aerei a implementare nuove rotte o a consolidare quelle esistenti per il sostegno dei flussi turistici in arrivo, nel rispetto delle disposizioni previste al paragrafo 3.5 della «Comunicazione della Commissione europea relativa agli orientamenti sugli aiuti di Stato agli aeroporti e delle compagnie aeree del 4 aprile 2004, n. 2014/C 99/03», nella logica del non aiuto di Stato come asseverato dal MEO test. Tutti i contributi erogati sono stati quindi oggetto di rendicontazione da parte di SASE. A maggio 2023 si è proceduto al rinnovo del Consiglio di Amministrazione al quale Sviluppumbria, in sede assembleare, ha dato indicazioni circa il percorso di adeguamento al TUSP.

Anche l'attività di Umbriafiore, dopo i pesanti effetti della pandemia, nel 2022 ha visto il consolidamento della propria operatività; rilevante è stato l'utile conseguito (154.486,00 euro come da bilancio approvato dall'assemblea del 05/06/2023) che consente il consolidamento sia patrimoniale che della situazione finanziaria e vede e il ritorno ad una situazione di stabilità.

ConSORZI della Aree industriali

L'Agenzia ha continuato la complessa attività, in stretto raccordo con i liquidatori, per ristabilire l'equilibrio economico e patrimoniale dei due consorzi TNS e Crescendo. A febbraio 2023 sono stati approvati i bilanci di esercizio 2022 dei due Consorzi, con un utile netto di 25.322 euro per il TNS e una perdita di 75.626 euro per il Crescendo. Analogamente anche il Consorzio Flaminia Vetus ha approvato a febbraio il bilancio 2022 che vede anche per quell'anno un utile di esercizio di 4.274 euro.

Le altre partecipazioni non strategiche riguardano società in liquidazione o fallimento verso cui, nello scorso semestre è continuata l'operazione di controllo, anche in aderenza agli orientamenti espressi dalla Corte dei Conti, per addivenire alla cessazione delle relative procedure in tempi celeri.

Con DGR 125/2023 e 416/2023 la Regione ha fissato per le partecipate di Sviluppumbria i seguenti obiettivi:

3A-Parco tecnologico agroalimentare Scarl

In data 22.02.2023 è stata convocata la Conferenza dei soci di 3A-Parco tecnologico agroalimentare Scarl per la condivisione degli obiettivi assegnati dalla Regione Umbria con la DGR n. 125/2023, in occasione della quale tutti i soci li hanno condivisi. Pertanto, si intende confermata l'assegnazione degli obiettivi di cui alla DGR n. 125/2023.

Obiettivi DGR 125/2023

Indici:

- Costo per servizi (voce B7) / Costi della produzione %
- Costo per godimento beni di terzi (voce B8) / Costi della produzione %
- Costo per il personale (voce B9) / Costi della produzione %
- Costo Organo amministrativo / Costi della produzione %

Obiettivi:

1. per l'anno 2023 il valore dell'indice a consuntivo deve essere minore di quello a consuntivo dell'anno 2022 dell'1%, al netto, con riferimento al costo per servizi (voce B7) e al costo per godimento beni di terzi (voce B8), della variazione media annua dell'anno 2023 rispetto all'anno 2022 del tasso di inflazione determinato dall'ISTAT e, con riferimento all'indice relativo ai costi per il personale, di eventuali aumenti imposti dalla contrattazione collettiva di primo livello;
2. per l'anno 2024 il valore dell'indice a consuntivo deve essere minore di quello a consuntivo dell'anno 2023 dell'1%, al netto, con riferimento al costo per servizi (voce B7) e al costo per godimento beni di terzi (voce B8), della variazione media annua dell'anno 2024 rispetto all'anno 2023 del tasso di inflazione determinato dall'ISTAT, in presenza di un trend ancora significativamente crescente, e, con riferimento all'indice relativo ai costi per il personale, di eventuali aumenti imposti dalla contrattazione collettiva di primo livello;
3. per l'anno 2025 il valore dell'indice a consuntivo deve essere minore di quello a consuntivo dell'anno 2024 dell'1%, al netto, con riferimento al costo per servizi (voce B7) e al costo per godimento beni di terzi (voce B8), della variazione media annua dell'anno 2025 rispetto all'anno 2024 del tasso di inflazione determinato dall'ISTAT, in presenza di un trend ancora significativamente crescente, e, con riferimento all'indice relativo ai costi per il personale, di eventuali aumenti imposti dalla contrattazione collettiva di primo livello;

specificando che, per tutti gli indici, nel caso in cui il valore dell'indice a consuntivo dovesse risultare maggiore o uguale rispetto a quello a consuntivo dell'anno precedente, l'obiettivo potrà ritenersi comunque raggiunto se l'incremento si mantiene all'interno della media registrata da società a partecipazione pubblica ed enti vigilati dal pubblico ritenuti comparabili, dato, quest'ultimo, che dovrà essere fornito dalla società partecipata o ente supportato da idonei documenti;

Gepafin Spa

Con riferimento alla Gepafin Spa, in data 10.02.2023, con prot. n. 33284, è stata trasmessa alla società medesima e a tutti i soci la DGR n. 125/2023, a fronte della quale non sono pervenuti riscontri da parte dei soci, bensì una nota della Società nella quale si riporta che, nelle more di un eventuale incontro di approfondimento, non è possibile recepire e condividere gli obiettivi in quanto Intermediario Vigilato che deve garantire l'indipendenza della Società medesima. A seguire è stato organizzato un incontro in occasione del quale è stato confermato che l'assegnazione di obiettivi confligge con l'indipendenza che deve mantenere Gepafin Spa, quale essenziale "requisito di vigilanza", il cui venir meno comporterebbe la perdita della iscrizione dall'Albo degli Intermediari finanziari ex art. 106 del Testo unico bancario tenuto dalla Banca d'Italia e di conseguenza un danno patrimoniale e reputazionale significativo per tutti i Soci.

In merito all'indipendenza si evidenzia che nel documento "Analisi delle modifiche statutarie", emesso da Banca d'Italia si legge che "È auspicabile che gli statuti muovano verso una definizione di indipendenza che realizzi l'obiettivo di far partecipare al consiglio di amministrazione componenti che assicurino piena autonomia di giudizio sia rispetto alla proprietà che alla gestione della banca e che si sostanzino in un set di situazioni (afferenti al grado di parentela, ai rapporti patrimoniali o professionali, ecc.) agevolmente sindacabili da parte degli stakeholders e delle Autorità di vigilanza". Si evidenzia, inoltre, che il Decreto MEF 23 novembre 2020, n. 169 "Regolamento in materia di requisiti e criteri di idoneità allo svolgimento dell'incarico degli esponenti aziendali delle banche, degli intermediari finanziari, dei confidi, degli istituti di moneta elettronica, degli istituti di pagamento e dei sistemi di garanzia dei depositanti" prevede all'art. 15 "Indipendenza di giudizio e sua valutazione" che "Tutti gli esponenti agiscono con piena indipendenza di giudizio e consapevolezza dei doveri e dei diritti inerenti all'incarico, nell'interesse della sana e prudente gestione della banca e nel rispetto della legge e di ogni altra norma applicabile" e che "L'organo competente verifica l'efficacia dei presidi e delle misure adottate per preservare l'indipendenza di giudizio dell'esponente, anche alla luce del comportamento da questi tenuto in concreto nello svolgimento dell'incarico".

Gli obiettivi assegnati a Gepafin sono gli stessi assegnati alla 3A parco tecnologico alimentare s.r.l.

Sase Spa (partecipata dalla Regione Umbria per il tramite di Sviluppumbria Spa)

Con prot. n. 33283 del 10.02.2023 la DGR n. 125/2023 è stata trasmessa a Sase Spa e a Sviluppumbria Spa, chiedendo a quest'ultima la trasmissione ai soci di Sase Spa per la condivisione degli obiettivi con la medesima assegnati. Sviluppumbria Spa ha comunicato, con nota, acquisita al protocollo dell'Ente n. 0079272 del 05.04.2023, di aver trasmesso, in data 14.02.2023, ai soci di Sase Spa la DGR n. 125/2023 e di non aver avuto entro il 28.02.2023 alcun riscontro da parte degli stessi. Pertanto, si intende confermata l'assegnazione degli obiettivi di cui alla DGR n. 125/2023.

Umbriafiere Spa (partecipata dalla Regione Umbria per il tramite di Sviluppumbria Spa)

Con prot. n. 33341 del 10.02.2023 la DGR n. 125/2023 è stata trasmessa a Umbriafiere Spa e a Sviluppumbria Spa, chiedendo a quest'ultima la trasmissione ai soci di Umbriafiere Spa per la condivisione degli obiettivi con la medesima assegnati. Sviluppumbria Spa ha comunicato, con nota, acquisita al protocollo dell'Ente n. 0079272 del 05.04.2023, di aver trasmesso, in data 14.02.2023, ai soci di Umbriafiere Spa la DGR n. 125/2023 e di non aver avuto entro il 28.02.2023 alcun riscontro da parte degli stessi. Pertanto, si intende confermata l'assegnazione degli obiettivi di cui alla DGR n. 125/2023.

Gli obiettivi assegnati a SASE e ad Umbria fiere sono i seguenti:

Indici:

- Costo per servizi (voce B7) / Costi della produzione %
- Costo per godimento beni di terzi (voce B8) / Costi della produzione %
- Costo per il personale (voce B9) / Costi della produzione %
- Costo Organo amministrativo / Costi della produzione %

Obiettivi:

1. per l'anno 2023 il valore dell'indice a consuntivo deve essere minore di quello a consuntivo dell'anno 2022 dell'1%, al netto, con riferimento al costo per servizi (voce B7) e al costo per godimento beni di terzi (voce B8), della variazione media annua dell'anno 2023 rispetto all'anno 2022 del tasso di inflazione determinato dall'ISTAT e, con riferimento all'indice relativo ai costi per il personale, di eventuali aumenti imposti dalla contrattazione collettiva di primo livello;
2. per l'anno 2024 il valore dell'indice a consuntivo deve essere minore di quello a consuntivo dell'anno 2023 dell'1%, al netto, con riferimento al costo per servizi (voce B7) e al costo per godimento beni di terzi (voce B8), della variazione media annua dell'anno 2024 rispetto all'anno 2023 del tasso di inflazione determinato dall'ISTAT, in presenza di un trend ancora significativamente crescente, e, con riferimento all'indice relativo ai costi per il personale, di eventuali aumenti imposti dalla contrattazione collettiva di primo livello;
3. per l'anno 2025 il valore dell'indice a consuntivo deve essere minore di quello a consuntivo dell'anno 2024 dell'1%, al netto, con riferimento al costo per servizi (voce B7) e al costo per godimento beni di terzi (voce B8), della variazione media annua dell'anno 2025 rispetto all'anno 2024 del tasso di inflazione determinato dall'ISTAT, in presenza di un trend ancora significativamente crescente, e, con riferimento all'indice relativo ai costi per il personale, di eventuali aumenti imposti dalla contrattazione collettiva di primo livello;

specificando che, per tutti gli indici, nel caso in cui il valore dell'indicatore a consuntivo dovesse risultare maggiore o uguale rispetto a quello a consuntivo dell'anno precedente, l'obiettivo potrà ritenersi comunque raggiunto se l'incremento si mantiene all'interno della media registrata da società a partecipazione pubblica o enti vigilati dal pubblico ritenuti comparabili, dato, quest'ultimo, che dovrà essere fornito dalla società partecipata o ente supportato da idonei documenti;

Allegate alla presente relazione le schede delle singole partecipate indirette di Sviluppo Umbria S.p.A. inviate all'Ente dalla stessa società con nota protocollo n. 89633 del 28/11/2023.

Denominazione	PuntoZero S.C A R.L.
Altri soggetti partecipanti	Compagine sociale di PuntoZero S.c.a r.l. Valore della partecipazione 1 Regione Umbria 2.921.489,83 - 2 Provincia di Perugia 200.329,61 - 3 Comune di Perugia 189.582,47 - 4 Comune di Terni 130.945,85 - 5 Comune di Orvieto 93.639,55 - 6 Comune di Città di Castello 83.237,37 - 7 Comune di Foligno 71.900,16 - 8 Comune di Spoleto 30.037,75 - 9 Provincia di Terni 29.687,11 - 10 Comunità Montana del Trasimeno 29.219,60 - 11 Comune di Bastia 1.285,66 - 12 Istituto Zooprofilattico Sperimentale dell'Umbria e delle Marche 29,22 - 13 Agenzia per il diritto allo studio universitario 29,22 - 14 Azienda Unità Sanitaria Locale Umbria n. 1 54.604,80 - 15 Azienda Unità Sanitaria Locale Umbria n. 2 54.604,80 - 16 Agenzia Regionale per le politiche attive del lavoro - ARPAL 29,22 - 17 Azienda ospedaliera di Perugia 54.590,19 - 18 Azienda ospedaliera "Santa Maria" di Terni 54.590,19 - 19 Comune di Gubbio 14,31 - 20 Comune di Assisi 11,63 - 21 Comune di Narni 9,27 - 22 Comune di Todi 7,72 - 23 Comune di Marsciano 7,37 - 24 ARPA Umbria - Agenzia Regionale per la Protezione Ambientale 7,31 - 25 Comune di Umbertide 6,86 - 26 Comune di Gualdo Tadino 6,69 - 27 Comune di Corciano 6,37 - 28 Comune di Castiglione del Lago 6,32 - 29 Comune di Magione 5,57 - 30 Comune di San Giustino 4,64 - 31 Comune di Spello 3,68 - 32 Comune di Deruta 3,62 - 33 Autorità Umbra Rifiuti Idrico AURI 3,51 - 34 Università degli Studi di Perugia 3,50 - 35 Comune di Città della Pieve 3,19 - 36 Comune di Nocera Umbra 2,72 - 37 Comune di Gualdo Cattaneo 2,72 - 38 Comune di Panicale 2,43 - 39 Comune di Torgiano 2,37 - 40 Comune di Norcia 2,24 - 41 Comune di Acquasparta 2,02 - 42 Comune di Stroncone 1,98 - 43 Comune di Cannara 1,75 - 44 Comune di Bettona 1,67 - 45 Comune di Tuoro sul Trasimeno 1,67 - 46 Comune di Piegara 1,65 - 47 Comune di Valfabbrica 1,59 - 48 Comune di Giano dell'Umbria 1,47 - 49 Comune di Citerna 1,42 - 50 Comune di Collazione 1,34 - 51 Comune di Arrone 1,27 - 52 Comune di Fabro 1,23 - 53 Comune di Baschi 1,23 - 54 Comune di Pietralunga 1,10 - 55 Comune di Fossato di Vico 1,10 - 56 Comune di Sigillo 1,09 - 57 Comune di San Venanzo 1,03 - 58 Comune di Ferentillo 0,90 - 59 Comune di Otricoli 0,84 - 60 Comune di Calvi dell'Umbria 0,84 - 61 Comune di Guardea 0,84 - 62 Comune di Allerona 0,82 - 63 Comune di Giove 0,81 - 64 Comune di Porano 0,81 - 65 Comune di Fratta Todina 0,80 - 66 Comune di Attigliano 0,79 - 67 Comune di Montecchio 0,79 - 68 Comune di Ficulles 0,77 - 69 Comune di Monte Castelo di Vibio 0,75 - 70 Comune di Lignano in Teverina 0,74 - 71 Comune di Montone 0,72 - 72 Comune di Scheggia e Pascelupo 0,71 - 73 Comune di Alviano 0,67 - 74 Comune di Valtopina 0,62 - 75 Comune di Costacciaro 0,60 - 76 Comune di Sellano 0,59 - 77 Comune di Monte Santa Maria Tiberina 0,56 - 78 Comune di Cerreto di Spoleto 0,52 - 79 Comune di Penna in Teverina 0,47 - 80 Comune di Paciano 0,43 - 81 Comune di Preci 0,42 - 82 Comune di Lisciano Niccone 0,31 - 83 Comune di Monteleone di Spoleto 0,31 - 84 Comune di Parrano 0,27 - 85 Comune di Sant'Anatolia di Narco 0,24 - 86 Comune di Vallo di Nera 0,20 - 87 Comune di Scheggino 0,20 - 88 Università per Stranieri di Perugia 0,15 - 89 Comune di Polino 0,14 - 90 Comune di Poggiodomo 0,09
Servizi gestiti	ATTIVITA' SVOLTE IN FAVORE DELL'AMMINISTRAZIONE: progetti di realizzazione di reti ad alta capacità (cablaggio di fibre ottiche); fornitura e assistenza di procedure informatiche

Nel 2021 si è proceduto alla definizione del progetto di fusione per incorporazione di Umbria Digitale s.c. a r.l. in Umbria Salute e Servizi s.c. a r.l. che a sua volta ha variato la propria ragione sociale in PuntoZero s.c. a r.l.

In merito alla fusione il Comune di Foligno ha provveduto all'analisi del progetto di fusione depositato e di tutta la documentazione inviata a corredo del progetto (DCC n. 69 del 11/11/2021).

Lo stesso è stato approvato in sede di assemblea dei soci di Umbria Digitale in data 28/10/2021 e a rogito del Notaio Francesco Ansidei di Catrano in data 14/12/2021 (Repertorio n. 5757 raccolta n. 3794) è stato stipulato l'Atto di Fusione avente effetto giuridico dal 01/01/2022.

L'ente pertanto dal 01/01/2022 è socio della nuova società che:

- continua ad operare secondo le modalità proprie degli affidamenti rispondenti al modello "in house providing" svolgendo attività non prevalente per conto o in favore di soggetti non soci, nei limiti, nelle

modalità e per la durata consentiti dalla normativa vigente;

- svolge attività di cui all'oggetto sociale, che sono riconducibili ai settori di attività delle società interessate dalla fusione pertanto, l'oggetto sociale risulta ampliato rispetto a quello di Umbria Digitale, ma comunque inerente alle attività di interesse dell'ente e nella prospettiva dell'interesse generale;
- continua ad essere amministrata da un Amministratore Unico e controllata da un Sindaco Unico ed è disciplinata la modalità di esercizio del controllo analogo congiunto da parte dei soci sia attraverso l'esercizio delle attribuzioni dell'Assemblea dei soci, sia mediante apposita "Unità di controllo analogo" (regolamento approvato in assemblea dei soci il 28/01/2022) composta da nove membri rappresentativi dei diversi soci con poteri di indirizzo, coordinamento e supervisione sulla società;
- è subentrata in continuità in tutti i rapporti giuridici attivi e passivi della incorporata (Umbria Salute e Servizi s.c. a r.l.), e dunque anche nei rapporti di servizio in essere con le Amministrazioni socie di quest'ultima, permanendo pertanto anche il vigente rapporto di servizio fra il Comune di Foligno e Umbria Digitale s.c. a r.l.;

Lo Statuto societario è il principale strumento che regola i rapporti tra i soci e la Società e che disciplina il funzionamento della Società medesima, nel rispetto del Codice Civile e della specifica disciplina normativa nazionale (D.Lgs.n. 175/2016) e regionale (L.R. Umbria n. 13/2021).

Nel corso del 2022, lo statuto societario è stato oggetto, a seguito della richiesta avanzata da alcuni Enti Soci, di specifiche modifiche riguardanti l'art. 8 comma 2 e l'art. 13 commi 2,3 e 4, con inserimento della previsione che gli eventuali contributi periodici a carico dei Soci venissero stabiliti in misura proporzionale alla quota di rispettiva partecipazione dei soci medesimi. Tale modifica statutaria è stata approvata dall'Assemblea Straordinaria dei soci del 29 aprile 2022, a seguito della quale non sono state riscontrate ulteriori modifiche o integrazioni.

Stante la specifica natura in house, i soci dispongono gli indirizzi della società ed esercitano le relative funzioni di controllo analogo congiunto attraverso l'"Unità di Controllo analogo". Tale organismo ha poteri di indirizzo, coordinamento e supervisione sulla società, è composto da n. 9 (nove) membri, rappresentativi dei diversi soci, che esprimono ciascuno un voto indipendentemente dalla quota di capitale posseduta, ai sensi di quanto previsto dall'art.22 dello Statuto societario e altresì dall'art. 16 del D.Lgs. 175/2016.

La costituzione e le modalità di funzionamento sono disciplinate da apposito "Regolamento dell'Unità di Controllo analogo" deliberato dall'Assemblea dei Soci del 28.01.2022.

In particolare, tale organismo ha il potere di esercitare, peraltro in modalità vincolante nei confronti dell'Assemblea dei Soci, il controllo preventivo sulle decisioni di competenza dell'Assemblea ai sensi dell'art. 16 dello Statuto e su tutti gli atti che dispongono in ordine all'organizzazione della Società e comunque su eventuali ulteriori atti e decisioni di natura strategica in funzione delle attività societarie.

L'Unità di Controllo analogo, a tale proposito, ha espresso il parere preventivo e di indirizzo, rispetto a tutte le decisioni assunte nel corso del 2022 dall'Assemblea dei Soci di PuntoZero S.c.a r.l..

Nel rispetto delle linee guida di governance emanate dalla Regione Umbria per le società partecipate, si riportano di seguito gli schemi ed i prospetti di sintesi finalizzati al controllo del bilancio. Si rappresenta che stante le difficoltà di comparazione dei dati con gli esercizi pregressi determinata dall'impatto contabile dell'operazione di fusione per incorporazione della società Umbria Digitale S.c.a r.l. vengono indicati solo gli indicatori afferenti all'esercizio 2022.

Consuntivo economico				
Anno	Valore della produzione	EBITDA	EBIT	Utile di esercizio
2022	36.586.223	2.404.922	346.650	160.296

Consuntivi patrimoniali-finanziari						
Anno	CS	PN	Attivo fisso netto	Debiti v/banche	PFN	Free Cash Flow
2022	4.000.000	5.300.063	9.945.103	2.000.000	8.882.872	11.168.765

Indici consuntivo									
Anno	ROE	ROI	PFN/EBITDA	PFN/PN	Margine di struttura secondaria	ROS	Durata media crediti	ROD	Rapporto di indebitamento
2022	3,02%	-9,63%	3,69%	1,68	7.571.557	0,95%	134,02	0,50%	0,52

ART. 19 D.LGS 175/2016 DATI PUNTOZERO S.C.A R.L.				
INDICE	ESERCIZIO 2022	ESERCIZIO 2021	VARIAZIONE	Media del settore di appartenenza (Lepida - Ecocerved - Arsenal - Trentino Digitale-Sardegna Digitale-Sicilia Digitale) (dati 2022)
Costo delle prestazioni di servizi da terzi (Voce B7)/totale valore della produzione	24,32%	19,61%	24%	34%
Costi per retribuzione per contratti di lavoro subordinato (Voce B9)/valore della produzione	72,91%	78,92%	-7,60%	40%
Costo dell'organo amministrativo/valore della produzione	0,63%	0,92%	-31,5%	0,50

Relativamente agli indicatori di cui all'art.19 DLgs 175/2016 stante l'incomparabilità dei dati si evidenzia che :

Ø Indicatore Voce B7/ VPT . Il costo delle prestazioni dei servizi da terzi risulta rispetto ai valori di budget approvato fortemente ridotto (-7,80%) rispetto al 31,12% approvato evidenziando una significativa contrazione di entrambe le componenti dei costi esterni. In particolare si evidenzia che i costi di funzionamento consuntivati sono pari a 1.270 K€ in luogo dei 1730 K€ approvati a budget , mentre le forniture esterne su commessa consuntivate ammontano 8.290 K€ in luogo di 11.095K€ approvati a budget. La contrazione della componente della voce B7 ribaltata al costo sul valore della produzione ne determina integralmente la relativa riduzione rispetto alle previsioni.

Ø Indicatore Voce B9/ VPT .Il costo del lavoro indicato alla voce B9 , in base alle direttive espresse va considerato rettificato a 24.134 K€ in quanto minori 421K€ risultano determinati dall'incidenza degli aumenti per applicazione del CCNL (+228), dalla Rivalutazione degli Accantonamenti per TFR (+161K€) correlata agli effetti inflattivi riscontrati , dall'applicazione dei disposti legislativi ex art 113 D.Lgs. 50/2016 (32K€). La positività del controllo di detti costi si evidenzia in rapporto al Valore Aggiunto essendo il valore della produzione influenzato dai costi esterni già oggetto di contenimento.

Ø Indicatore Costo dell' Organo Amministrativo/VPT. Il costo dell'amministratore è definito in base ai disposti della Legge Regionale e conseguentemente non può essere ridotto. Può evidenziarsi che a seguito della fusione per incorporazione di Umbria Digitale i costi di sistema degli Organi societari sono stati implicitamente razionalizzati sia nella componente del valore assoluto del compenso che in relazione al valore dello stesso in rapporto al valore della VPT significativamente incrementata.

Con riferimento a detti indicatori individuati dalla Regione Umbria con Delibera di Giunta Regionale n. 68 del 02/02/2022 quali obiettivi di gestione su cui conseguire una riduzione dell'1%, ferme restando le premesse in termini di comparabilità nonché le considerazioni sopra espresse si evidenzia che:

- Indicatore voce B7/VPT pari al 24.32 % è da ritenersi conseguito in quanto contenuto all'interno della media registrata da società a partecipazione pubblica ritenute comparabili;
- Indicatore voce B9/VPT è conseguito in relazione alla variazione riscontrata;
- Indicatore Costo dell'Organo Amministrativo/VPT è conseguito in relazione alla variazione riscontrata.

BILANCIO SOCIETARIO AL 31/12/2022**SINTESI DELL'ESERCIZIO**

Il bilancio dell'esercizio 2022 si chiude con un valore della produzione tipica pari a 36.587 K€ con un utile netto di 160 K€ dopo aver effettuato accantonamenti per imposte per 134 K€ .

Il patrimonio netto risulta pari a 5.301 K€ .

Come precedentemente espresso la comparazione dei dati tra esercizi indicata nelle analisi successive, non trova presupposto nella omogeneità delle attività. Il dato dell'esercizio precedente è infatti riferibile alla sola attività della società incorporante (Umbria Salute e Servizi) e non include i valori ascrivibili all'operazione straordinaria di fusione dell'incorporata Umbria Digitale.

Considerazioni sui risultati dell'esercizio

Il bilancio chiuso al 31/12/2022 dà conto della gestione operata, la cui sintesi, espressa nei principali valori di bilancio viene di seguito analizzata.

DATI ECONOMICI €/'000	BILANCIO		VARIAZIONI	
	31/12/2022	31/12/2021	2022-2021	
RICAVI DELLE VENDITE E DELLE PRESTAZIONI (VPT)	36.587	24.553	12.034	
VALORE AGGIUNTO	26.961	19.547	7.414	
COSTO DEL LAVORO	- 24.555	- 18.840	-	5.715
MARGINE OPERATIVO LORDO (MOL)	2.405	706	1.699	
RISULTATO OPERATIVO	345	355	-	10
IL SALDO TRA ONERI E PROVENTI FINANZIARI	- 51	- 4	-	47
RISULTATO PRIMA DELLE IMPOSTE	294	351	-	57
UTILE / (PERDITA) DELL'ESERCIZIO	160	-	160	

- Il VPT al 31.12.2022 si attesta a 36.587 K€ dopo aver operato rettifiche ai ricavi per 786 K€. L'attività dell'esercizio è attribuibile alla dimensione dei costi esterni (9.625 K€) per una quota pari al 26,31% del valore totale della produzione riscontrando in termini più che proporzionali la crescita delle attività interne.
- Il Valore Aggiunto al 31.12.2022 si attesta a 26.961 K€ ed evidenzia l'efficientamento produttivo conseguito tramite la crescita delle attività interne
- Il Costo del Lavoro al 31.12.2022 pari a 24.555 K€, risulta in termini assoluti sostanzialmente in linea sia con le previsioni iniziali di budget +133 K€ che con la riprevisione semestrale +29 K€ atteso l'incidenza delle poste incrementative derivanti dagli effetti dei disposti normativi. Va infatti rilevato che in detti costi sono inclusi gli effetti degli accordi relativi al rinnovo del contratto nazionale applicato (+228K€), gli effetti inflattivi che hanno determinato la crescita degli oneri di rivalutazione sugli accantonamenti del trattamento di fine rapporto (+161 K€) nonché la componente dei costi della retribuzione variabile (+32K€) correlata agli incentivi disposti ai sensi dell'art.113 D.Lgs 50/2016
- Il Margine Operativo Lordo pari a 2.405 K€ risulta coerente sia con le previsioni iniziali di budget che con la tipicità della articolazione operativa aziendale orientata per la quasi totalità al pareggio di bilancio. Il Risultato Operativo pari a 345 K€ pur non essendo influenzato, rispetto alle previsioni, da variazioni significative sia degli ammortamenti che del saldo proventi ed oneri diversi riscontrati nell'esercizio è determinato a seguito dell'accantonamento per il valore di 343 K€ effettuato a fondo rischi per controversie legali.
- Il saldo proventi ed oneri finanziari al 31.12.2022 è pari a 51 K€ e nonostante la dinamica riscontrata nella crescita dei tassi e l'impatto degli stessi sulla messa in disponibilità degli affidamenti, risulta in linea con le previsioni dell'esercizio
- Il risultato prima delle imposte al 31.12.2022 si attesta a 294 K€ che al netto delle imposte calcolate nel rispetto delle normative fiscali determina un utile di 160 K€ interamente ascrivibile alle attività svolte verso privati.

DATI PATRIMONIALI €/000	BILANCIO		BILANCIO	VARIAZIONI
	31/12/2022		31/12/2021	2022-2021
INVESTIMENTI	923		190	733
IMMOBILIZZAZIONI NETTE	9.945		307	9.638
CAPITALE INVESTITO NETTO	- 3.582	-	1.508	- 2.074
PATRIMONIO NETTO	5.301		360	4.941
DISPONIBILITA' FINANZIARIA NETTA	8.883		1.868	7.015

- Gli investimenti ammontano complessivamente a 923 K€ e sono prevalentemente attribuibili agli acquisti hardware ed alle licenze software necessari ad assicurare l'operatività degli uffici e l'attuazione dei progetti sia ICT che Reti nonché la capitalizzazione dei costi di consulenza e notarili relativi alla fusione .
- Il Capitale Investito Netto si attesta a – 3.582 K€ , la sua variazione è la risultanza tra il capitale investito al netto del TFR e fondi vari.
- Il Patrimonio Netto al 31.12. 2022 ,pari a 5.301 K€ riflette l'incremento dovuto all'utile pari a 160 K€ legato all'attività dell'area Reti.
- La Posizione Finanziaria Netta al 31.12.2022 registra un saldo positivo di 8.883K€

INDICI REDDITUALI E FINANZIARI	BILANCIO		BILANCIO	VARIAZIONI
€/000	31/12/202		31/12/2021	2022-2021
	2			
VALORE AGGIUNTO/VPT	73,69%		79,61%	-5,92%
COSTO DEL LAVORO/VPT	-67,11%		-76,73%	9,62%
MOL/RICAVI	6,57%		2,88%	3,70%
RISULTATO OPERATIVO/RICAVI (ROS)	0,94%		1,45%	-0,50%
INDICE DI REDDITIVITA' DEL CAPITALE INVESTITO (ROI)	-9,63%		-23,54%	13,91%
INDICE DI REDDITIVITA' DEL CAPITALE PROPRIO (ROE)	3,02%		0,00%	3,02%

Tutti gli indici reddituali al 31.12.2022 riflettono la natura della società consortile PuntoZero Scarl strumentale in house della Regione dell'Umbria, delle Aziende Sanitarie e Ospedaliere , delle Agenzie degli Enti Strumentali Regionali dei Comuni, Province e degli Enti e Organismi da loro partecipati , il cui fine è quello di erogare servizi ai propri soci il cui valore è rappresentato da un corrispettivo volto esclusivamente alla copertura di tutti i costi diretti e indiretti di gestione , requisito oggettivo imprescindibile per l'applicabilità del regime di esenzione IVA ex art 10 , c. 2 , DPR 633/72

PERSONALE	BILANCIO 31/12/2022	BILANCIO 31/12/2021	VARIAZIONI 2022-2021	
ORGANICO	519	318		201
ORGANICO MEDIO RETRIBUITO (OMR)	515	321		194
VPT / OMR €/000	71,05	76,49	-	5
VALORE AGGIUNTO / OMR €/000	52,36	60,89	-	9

L'organico al 31.12.2022 è rappresentato da 519 unità e riflette , al netto delle uscite , sia gli ingressi del personale correlati alla fusione , sia gli ingressi di personale correlato agli inserimenti operati a seguito delle selezioni esperite .

Le rilevazioni degli indici del personale , sono determinate in coerenza con quanto in precedenza attuato, escludendo dall'organico medio retribuito i lavoratori somministrati utilizzati

ANALISI DEI COSTI

Consumo di materie prime e servizi esterni

Nel corso dell'esercizio la gestione si è orientata al contenimento complessivo dei costi esterni , che risultano sia ridotti che rimodulati rispetto alle originarie previsioni di budget Nel prospetto sottostante viene data evidenza della relativa specifica sia dei costi di funzionamento che dei costi di diretta imputazione alle commesse sostenuti .

<u>COSTI CONSUMI DI MATERIE E SERVIZI</u>	BILANCIO 31/12/2022	BILANCIO 31/12/2021	VARIAZIONI 2022-2021
1 Consulenze notarili legali fiscali	25.691	254.292	- 228.601
2 Sistema Informativo Interno	163.052	118.245	44.807
3 Sicurezza D.Lgs 81/2008	7.105	43.020	- 35.914
4 Costi Sistema Qualita	4.759	5.353	- 595
5 Postali bollati spedizioni	6.949	3.502	3.447
6 Cancelleria	6.599	9.890	- 3.291
7 Costi gestione sede	552.843	215.726	337.117
8 Assicurazioni	47.745	9.386	38.359
9 Libri riviste	29.946	7.200	22.746
10 Spese esercizio automezzi	34.281	11.892	22.389
11 Spese telefoni cellulari	12.870	8.406	4.464
12 Comp. amministratori	190.368	196.172	- 5.804
13 Comp.Collegio Sindacale	22.838	23.943	- 1.105
14 Formazione dipendenti	32.511	11.254	21.257

15	Rimborsi spese e trasferte	53.088	24.668	28.420
16	Insussistenze passive	3.600	4.073	- 473
17	Commissioni e spese bancarie	16.885	5.082	11.803
18	Quota associativa Umbria Digitale		1.500	- 1.500
19	Sopravvenienze passive	13.191		13.191
20	GDPR Privacy	8.703	42.740	- 34.037
21	Spese COVID 19	7.998	15.595	- 7.597
22	Costi selezione personale	94.810	155.797	- 60.987
23	Perdite su crediti		3.007	- 3.007
24	Costo pro-rata	- 65.524		- 65.524
Totale costi funzionamento		1.270.308	1.170.743	99.565

25	Materiale elaborazione commessa	68.198	71.750	- 3.552
26	Spese varie per commessa	618.172	602.901	15.271
27	Assistenza sw/hd applicativo commessa	5.434.509	2.166.243	3.268.266
28	Connettività commessa	1.412.850	930.218	482.632
29	Esternalizzazioni commessa	529.436	62.377	467.059
30	Costi legali contenziosi CRAS		20.839	- 20.839
31	Fitti passivi commessa	242.168		
Totale costi diretta imputaz commessa		8.305.333	3.854.329	4.208.836

I Costi di Funzionamento ammontano nell'esercizio a 1.270 K€ (-459K€) rispetto alla previsione iniziale di budget e -926K€ rispetto al costo cumulato ante fusione, evidenziando al netto dei costi di gestione delle sedi su cui non si è riusciti ad agire vuoi per i contratti di locazione definiti vuoi per la crescita dei costi energetici relativi ai consumi , una riduzione dell'entità di tutte le varie tipologie di costo .Tra queste vanno evidenziate in riduzione rispetto alle previsioni le spese di selezione di personale (-40K€) , gli oneri per attività formativa (-88K€) mitigati tramite il ricorso all'utilizzo degli accantonamenti generati nei fondi professionali , la riduzione delle prestazioni professionali (-125K€) , la contrazione degli oneri per la gestione del sistema informativo interno (-22K€) , quella afferente agli oneri assicurativi alle utenze dei cellulari ed agli oneri di trasferta(-62K€) .

Costi diretta imputazione commessa pari a 8.290K€ significativamente inferiore (-2804 K€) rispetto alle previsioni di budget. Detto decremento rappresentato in termini di tipologia di spesa, ricondotto alle diverse aree operative evidenzia:

AREA ATTIVITA	BUDGET 2022	RIPREV. 31/12/2022	DELTA BDG/ RIPREV	BILANCIO 2022	DELTA RIPREV/ BILANCIO
SERVIZI UTENZA	423.752,00	307.461,00	116.291,00	253.277,00	- 54.184
CRAS - CRA	582.868,00	780.400,00	197.532,00	487.132,00	- 293.268
ICT	9.676.995,00	9.797.255,00	120.260,00	7.406.219,00	- 2.391.036
SERVIZI SPECIALISTICI	411.141,00	215.867,00	195.274,00	143.944,00	- 71.923
	11.094.756,00	11.100.983,00	6.227,00	8.290.572,00	- 2.810.411,00

Il Valore Aggiunto al 31.12.2022 ammonta a 26.961K€

Il Costo del Lavoro al 31.12.2022 è pari a 24.555 K€ è attribuibile per 19.725 K€ al costo del personale in organico e per . 4.831K€ all costo del ricorso al lavoro somministrato fortemente contratto rispetto agli esercizi precedenti a seguito delle assunzioni operate nell'esercizio .Relativamente alle costo del personale in organico si evidenzia che l'importo di 385 K€ va attribuito alla componente di costo variabile per prestazioni di lavoro straordinario .Il valore del costo del lavoro include come già in precedenza evidenziato (+ 421K€) , componenti di automatismi legislativamente imposti quali , l'applicazione degli

accordi sottoscritti per il contratto collettivo nazionale applicato, l'incidenza della rivalutazione degli accantonamenti per trattamento di fine rapporto fortemente condizionati dall'andamento inflattivo, e l'applicazione degli incentivi ex art 113 DLgs 50/2016. Quale efficientamento della gestione si evidenzia la riduzione del saldo dell'accantonamento per ferie maturate e non godute rilevato al 31.12 dell'esercizio che nonostante la rilevazione su un organico significativamente implementato registra una riduzione di 132K€.

Il Margine Operativo Lordo è pari a 2.405 K€ e sostanzialmente in linea con il valore previsionale.

Il Risultato Operativo EBIT è pari a 355K€ e sconta oltre alle variazioni fisiologiche dovute agli ammortamenti ed al saldo oneri e proventi diversi, l'incremento dello stanziamento operato al fondo rischi ed oneri per spese legali correlate ai rischi di contenzioso 343K€ (+99K€) quale appostazione prudenziale finalizzata ai rischi indotti di contenzioso per la crescita delle attività CRAS

Il Risultato prima delle imposte è pari a 294 K€ dopo aver scontato oneri finanziari per 51 K€.

il risultato di esercizio al 31.12.2022 esprime un utile di 160K€ interamente generato dalle attività rese verso i privati.

Di seguito un estratto della relazione semestrale al 30/06/2023

Il consuntivo del 1° semestre è basato sulla valutazione della gestione aziendale svolta in coerenza con i contratti di affidamento dei servizi, ovvero dai contratti annuali di gestione ivi inclusi quelli in via di sottoscrizione, dai servizi affidati in relazione ai disciplinari ed alle convenzioni sottoscritte, dagli affidamenti già precedentemente acquisiti e che trovano esecuzione nell'esercizio, il cui rendiconto costituisce altresì la base di riprevisione dei risultati di esercizio.

Con la riorganizzazione operatasi a seguito della fusione, le attività sono state riaggregate secondo i centri di competenza definiti nel Modello Organizzativo assunto dalla Società che di fatto individua le quattro unità operative cui è correlata la relativa erogazione dei servizi.

La valorizzazione dei ricavi attribuibili alle relative unità è stata operata, per le attività ICT salvo conguagli da rideterminarsi, nel rispetto al disposto dei valori di tariffa definito tramite DGR n. 1170 del 24/11/2021 armonizzando ed omogeneizzando in tal modo anche le attività di esercizio rese verso le Aziende Sanitarie e Ospedaliere. Le attività di gestione sono state conseguentemente rilevate in dodicesimi rispetto alle previsioni annuali, mentre le attività progettuali relative alle annualità precedenti e quelle previste per quanto di competenza nell'elenco annuale dei progetti riportato in allegato c) al PDRT 2023 secondo lo stato di avanzamento lavori.

Per le attività relative all'ambito Servizi Utenza, il valore del costo orario 2023 è stato definito in € 21,31 per i servizi a tariffa, e in € 20,31 per i servizi valorizzati a canone.

Per le attività afferenti alla Centrale Acquisti, e per quelle afferenti all'area Servizi di Supporto Specialistico nel rispetto dello stato di avanzamento lavori delle attività contrattualizzate.

Coerentemente con quanto definito con detto modello organizzativo, nel semestre le attività svolte hanno beneficiato di una ottimizzazione della pianificazione produttiva, atteso che la maggior linearità riscontrata negli affidamenti ha consentito un più efficiente e razionale impiego delle risorse che in termini di autoprodotta fa rilevare prestazioni tali da riassorbire la manifestazione della minor capacità produttiva erogabile nel secondo semestre in correlazione alla incidenza della fruizione delle ferie estive e delle festività che incidono nel mese di dicembre.

In ambito ICT il valore rilevato delle attività svolte nel semestre evidenzia un significativo incremento

della dimensione quantitativa , le cui variazioni , stante la sostanziale linearità delle attività di conduzione funzionale che esprimono consolidamenti in correlazione all'implementazione dei sistemi in uso , sono da attribuire alle componenti progettuali fortemente connotate dalle incidenze, in taluni casi alquanto significative ,delle forniture esterne .

Anche in ambito **Servizi Utenza** si evidenzia , rispetto alle previsioni iniziali , una crescita del volume delle attività complessivamente svolte nell'erogazione dei servizi di Front Office CUP fisico e telefonico e Servizi di Supporto alle Direzioni Aziendali correlate alla implementazione delle richieste di servizio prodotte dalle Aziende Sanitarie.

Per la **Centrale Regionale Acquisti** il valore delle attività rilevate nel semestre esprime un concorso produttivo, sostanzialmente in linea sia rispetto alle attività complessivamente previste che al numero di gare programmate . La rilevazione semestrale non include il concorso alla copertura dei costi derivante dal contributo del Ministero dell'Economia e Finanze acquisibile per l'esercizio 2022 in funzione delle attività svolte come Soggetto Aggregatore ex art. 9 D.L. n. 66/2014 che come di consueto, laddove erogato , sarà utilizzato a conguaglio, per la riduzione dei ribaltamenti dei costi nei confronti delle Aziende Sanitarie Socie di norma con la fatturazione dell'ultimo trimestre dell'esercizio.

Nell'area **Servizi di Supporto Specialistico** alle attività già convenzionate quali HTA , Registro Tumori e quelle afferenti all' OTAR , si è ulteriormente aggiunta l'attività di progettazione SIAN.

La modifica dei livelli di attività, ha determinato una ridefinizione del mix del concorso dei diversi fattori produttivi ai risultati aziendali assicurando , con essa una dimensione dell'andamento economico del primo semestre tale da garantire le condizioni di equilibrio economico patrimoniale e finanziario della società nonché spazi operativi atti ad assicurare le ipotesi di raggiungibilità degli obiettivi posti a condizione degli impegni assunti per l'esercizio.

Nel conseguimento dei risultati semestrali risulta infatti evidente come la crescita del valore della produzione, sia accompagnato da una crescita dei costi delle forniture esterne di commessa correlate per la quasi totalità allo sviluppo di attività progettuali ICT e a quelle afferenti alla dimensione a carattere sanitario delle attività dell'area Servizi Specialistici . Considerata la neutralità dei costi diretti di commessa rispetto ai risultati di esercizio in quanto oggetto di mero ribaltamento, il dato evidenzia conseguentemente nel semestre un tendenziale miglioramento dei risultati aziendali in termini di valore aggiunto della produzione.

I costi di funzionamento pur a fronte di una manifestazione non lineare ,e della variazioni nell'entità delle singole voci , non evidenziano in termini assoluti significativi scostamenti consentendo di ipotizzare la loro attestazione nell'esercizio sostanzialmente nel limite delle previsioni annuali .

Il costo del lavoro rilevato nel semestre si attesta in termini assoluti su livelli lineari rispetto allo stimato esprimendo tendenzialmente una previsione di lieve crescita prospettica determinata dal maggior impiego di personale da associare alla crescita dei volumi di attività ovvero al valore della produzione ed alla conseguente crescita del valore aggiunto .

Il risultato di esercizio espresso nella semestrale ovvero di un utile di 404 K€, pur considerando l'incidenza del disallineamento temporale riscontrabile nella dinamica di formazione delle diverse tipologie di costi, quali gli oneri finanziari e gli ammortamenti ,esprime con l'efficientamento produttivo generato, un andamento economico tale da assicurare, le condizioni di equilibrio economico patrimoniale e finanziario prospettiche della società

**Analisi dei risultati reddituali
(Mila Euro)**

	BUDGET 2023	CONSUNTIVO 30/06/2023	Variazioni
A Ricavi delle vendite e delle prestazioni	37.487	20.209	17.278
Variazione dei lavori in corso su ordinazione	0	0	0
Incrementi di immobilizzazione per lavori interni	0	0	0
Ricavi diversi	321	89	232
Contributi in c/esercizio	913	276	636
Contributi in c/capitale	1.555	608	947
B Valore della produzione "tipica"	40.276	21.183	19.093
Consumi di materie prime e servizi esterni	(12.021)	(6.759)	(5.262)
C Valore aggiunto	28.255	14.424	13.831
Costo del lavoro	(25.639)	(12.722)	(12.917)
D Margine operativo lordo	2.615	1.701	914
Ammortamenti	(2.025)	(779)	(1.246)
Altri stanziamenti rettificativi	0	0	0
Stanziamenti a fondi rischi ed oneri	0	0	0
Saldo proventi ed oneri diversi	(44)	(41)	(3)
E Risultato operativo	546	881	(335)
Proventi e oneri finanziari	(225)	(82)	(143)
Rettifiche di valore di attività finanziarie	0	0	0
F Risultato prima delle imposte	321	799	(478)
Imposte dell'esercizio	(321)	(395)	74
G Utile dell'esercizio	0	404	(404)

Di seguito viene altresì indicata la costruzione del consuntivo al 30/06/2023 di Puntozero individuando il Conto Economico per ramo di attività:

CONTO ECONOMICO PUNTOZERO SCARL (Euro/000)	SERVIZI UTENZA	CRAS	SERVIZI SPECIALISTICI	ICT	TOTALE
A Ricavi delle vendite e delle prestazioni	9.267.528	1.350.891	319.754	9.271.455	20.209.628
Variazione delle rimanenze di prodotti in corso di lavorazione, semilavorati e finiti					
Variazione dei lavori in corso su ordinazione					
Incrementi di immobilizzazione per lavori interni					
Contributi in conto capitale				608.314	608.314
Contributi in conto esercizio				276.497	276.497
Altri ricavi e proventi					88.772
B Valore della produzione "tipica"	9.267.528	1.350.891	319.754	10.156.266	21.183.211
Consumi di materie prime e servizi esterni	-303.602	-506.786	-195.952	-5.792.607	-6.798.946
C Valore aggiunto	8.963.926	844.105	123.803	4.363.659	14.384.265
Costo del lavoro	-8.818.996	-673.827	-127.600	-3.102.551	-12.722.974

D Margine operativo lordo	144.930	170.278	-3.798	1.261.108	1.661.291
Ammortamenti	-68.163	- 11.793		- 698.555	-778.512
Altri stanziamenti rettificativi					
Stanziamenti a fondi rischi ed oneri					
Saldo proventi ed oneri diversi					
E Risultato operativo	76.768	158.485	-3.798	562.553	882.780
Proventi e oneri finanziari					-82.281
Rettifiche di valore di attività finanziarie					
F Risultato prima dei componenti straordinari	0	0		0	800.499
Imposte dell'esercizio					-395.672
G Utile dell'esercizio	0	0		0	404.827

ANALISI DEI COSTI

Consumi di Materie Prime e Servizi Esterni

I consumi di materie prime e servizi esterni rilevati al 30/06/2023 sono pari a 6.759K€ di seguito rappresentati nelle componenti dei costi di funzionamento e nei costi esterni di commessa indicati come costi diretti di produzione

CONSUMI DI MATERIE PRIME E SERVIZI ESTERNI	BUDGET	CONSUNTIVO AL 30/06/2023	VARIAZIONI
Costi di funzionamento	1.297.732	660.009	637.723
Costi diretti di produzione	10.765.944	6.138.936	4.627.008
TOTALE	12.063.676	6.798.945	5.264.731

I **costi di funzionamento** riscontrati nel valore di 660 K€ come si attestano nel semestre a circa il 50% dello stimato. L'analisi delle singole voci evidenzia variabilità dei dati, vuoi per la manifestazione non lineare delle singole spese, vuoi per variazioni dei relativi valori assoluti, evidenziando però compensazione tra gli effetti incrementativi e quelli diminutivi.

Di seguito l'analitico dettaglio delle spese di funzionamento sostenute nel semestre:

COSTI DI FUNZIONAMENTO	BUDGET 2023	COSTI CONSUNTIVO AL 30/06/2023	VARIAZIONI
CANCELLERIA E CONSUMO	10.000	6.916	3.084
SPESE ESERCIZIO AUTOMEZZI	15.000	2.992	12.008
PRESTAZIONI PROFESSIONALI	79.897	49.424	30.473
ASSICURAZIONI	64.910	66.417	1.507
ASSISTENZA SW DI BASE	139.744	93.696	46.048
POSTALI E TELEFONICHE	5.000	268	4.732
FORMAZIONE	30.000	4.446	25.554
SPESE TELEFONI CELLULARI	20.000	7.089	12.911
COMMISSIONI E SPESE BANCARIE	22.000	4.373	17.627
COMPETENZE AMMINISTRATORI	190.368	87.028	103.340
SINDACO UNICO	22.838	11.419	11.419

NOLEGGIO HD	23.966	11.983	11.983
RIMBORSI SPESE E TRASFERTE	75.000	16.670	58.330
COSTI SELEZIONE PERSONALE	15.040	4.616	10.424
CANONE NOLEGGIO AUTO	26.595	13.518	13.077
BOLLI NOTARILI E REGISTRO	8.000	4.251	3.749
LIBRI RIVISTE	35.000	13.247	21.753
INSUSSISTENZE PASSIVE	5.000	217	4.783
SPESE GESTIONE SEDE	509.374	261.437	247.937
SOPRAVVENIENZE PASSIVE		-	-
COSTO PRO RATA		-	-
TOTALE COMPLESSIVO	1.297.732	660.009	637.723

I **costi diretti di produzione** rilevati al 30/06/2023 sono pari a 6.139 K/€ . Di seguito il riparto tra i rami di attività per tipologia di spesa:

AREA ATTIVITA'	BUDGET 2023	CONSUNTIVO AL 30/06/2023	VARIAZIONI
ICT	9.075.405	5.458.229	3.617.176
CRAS	956.940	405.144	551.796
SERVIZI UTENZA	337.414	97.777	239.637
SERVIZI SPECIALISTICI	396.185	177.785	218.400
	10.765.944	6.138.936	4.627.008

In ambito ICT il significativo l'incremento dei costi esterni è interamente riconducibile alle attività di progetto , riscontrando variazioni fisiologiche sugli oneri di fornitura correlati alle attività di conduzione funzionale.

Per l'area CRAS si rilevano lievi contrazioni dei costi esterni attribuibili principalmente alla contrazione delle spese legali afferenti al contenzioso che si genera con l'esperimento delle gare.

Nell'area Servizi Utenza, la contrazione dei costi risulta viene ascritta sia alla riduzione delle spese telefoniche e degli SMS vaccinazioni nonché ai minori consumi rilevati di carta e toner . Evidenziano in detto ambito solo slittamenti temporali i costi inizialmente stimati per l' integrazione e l'ampliamento dei sistemi di comunicazione e di quelli per la installazione dei Totem .

Per l'area servizi specialistici, caratterizzata da una significativa rilevanza dei costi esterni sul volume delle attività, si riscontra una manifestazione sostanzialmente lineare che evidenzia lievi variazioni fisiologiche caratterizzate dalla natura dei servizi e dalle modalità con cui sono erogati.

Il **costo del lavoro**, nel semestre è consuntivato nel valore di 12.722 K/€.

Di seguito vengono indicati in tabella i valori riscontrati sulle singole tipologie di spesa che relativamente al CCNL applicato include solo gli effetti del protocollo straordinario di settore definito nell'ambito del percorso di rinnovo , escludendo valutazioni in merito agli eventuali oneri aggiuntivi che possono determinarsi a seguito della conclusione della contrattazione.

	SERVIZI UTENZA	CRAS	ICT	SERVIZI SPEC.	TOTALE
COSTO DEL LAVORO	6.353.824	673.827	3.021.573	97.918	10.147.142
STRAORDINARI	186.065		1.755		187.820
INTERINALI	2.279.107		79.223	29.682	2.388.012
TOTALE	8.818.996	673.827	3.102.551	127.600	12.722.974

Relativamente alla consuntivazione del costo nel periodo si è considerata la componente variabile della retribuzione correlata al premio di risultato e quella afferente gli incentivi stimati ex art.113 Dlgs 50/2016 ex art. 45 D. Lgs. N. 36/2023 come interamente conseguite ovvero per una incidenza pari alla metà del valore annualmente stimato. Le ferie maturate e non godute sono state contabilizzate sul valore del saldo risultante al 30 giugno 2023 con conseguente implementazione dei costi che potranno essere successivamente recuperati stante la prevalente fruizione delle stesse nei periodi di luglio e agosto. Gli accantonamenti a trattamento di fine rapporto giacenti in azienda sono stati rivalutati secondo il coefficiente in vigore.

Il valore del costo del lavoro riscontrato nel semestre si attesta al 49,62% dello stimato a budget e pur nella assenza di linearità della manifestazione delle diverse componenti, evidenzia altresì una variazione in riduzione della componente fissa del costo del lavoro compensata dalla crescita del costo variabile attribuita alle prestazioni per lavoro straordinario e dal ricorso al lavoro somministrato .

Relativamente alla componente strutturale in termini di linearità rispetto alle previsioni inferiore al valore medio si rappresenta che esprime un dato fisiologico caratterizzato dalla dilazione temporale riscontrata nei tempi di inserimento in organico delle assunzioni operate e di quelle per le quali sono in essere le selezioni , sia nel consolidamento dei rapporti part time e degli incrementi retributivi operati sul personale assunti a decorrere dal mese di maggio, che dagli automatismi contrattuali relativi a scatti di anzianità e festività non godute marcatamente collocati nel secondo semestre dell'esercizio.

Relativamente alla parte variabile del costo del lavoro si evidenzia il maggior ricorso al lavoro straordinario rispetto al valore medio di previsione in quanto alimentato da tutte le esigenze di flessibilità cui si è dovuto ricorrere per assicurare la gestione delle attività nell'ambito dei servizi utenza erogati per le aziende sanitarie.

In termini di variazioni del costo del lavoro somministrato (55%) dello stimato iniziale l'implementazione riscontrata nel primo semestre si colloca oltre che nella logica temporale con cui si è reso necessario ricorrere all' utilizzo dello strumento , quale copertura dei fabbisogni atti a garantire gli incrementi di attività riscontrati anch'essi nell'erogazione dei servizi utenza verso le aziende sanitarie.

OBIETTIVI FISSATI DALLA REGIONE

In data 23.02.2023 è stata convocata l'Unità di controllo analogo dei soci di Puntozero Scarl per la condivisione degli obiettivi assegnati dalla Regione Umbria con la DGR n. 125/2023, ad esito della quale e a seguito delle comunicazioni del Comune di Terni, acquisita al protocollo dell'Ente n. 0048003 del 01.03.2023, del Comune di Perugia datata 28.10.2022 e indirizzata a Puntozero Scarl e di quanto previsto dalla Nota di aggiornamento del DUP 2023/2025 del Comune di Perugia di cui alla proposta per il Consiglio comunale n. 2716 approvata dalla Giunta comunale del 31.03.2023 e in

corso di approvazione da parte del Consiglio comunale, che ha recepito totalmente gli obiettivi di cui alla DGR n. 125/2023, conservati agli atti del Servizio scrivente, sono risultati condivisi i seguenti obiettivi:

- **Obiettivi di contenimento delle spese di funzionamento** (già assegnati con DGR n. 125/2023):

Indici:

- Costo per servizi (voce B7) / Costi della produzione %
 - Costo per godimento beni di terzi (voce B8) / Costi della produzione %
 - Costo per il personale (voce B9) / Costi della produzione %
 - Costo Organo amministrativo / Costi della produzione %
- per l'anno 2025 il valore dell'indice a consuntivo deve essere minore di quello a consuntivo dell'anno 2024 dell'1%, al netto, con riferimento al costo per servizi (voce B7) e al costo per godimento beni di terzi (voce B8), della variazione media annua dell'anno 2025 rispetto all'anno 2024 del tasso di inflazione determinato dall'ISTAT, in presenza di un trend ancora significativamente crescente, e, con riferimento all'indice relativo ai costi per il personale, di eventuali aumenti imposti dalla contrattazione collettiva di primo livello;

specificando che, per tutti gli indici, nel caso in cui il valore dell'indice a consuntivo dovesse risultare maggiore o uguale rispetto a quello a consuntivo dell'anno precedente, l'obiettivo potrà ritenersi comunque raggiunto se l'incremento si mantiene all'interno della media registrata da società a partecipazione pubblica ed enti vigilati dal pubblico ritenuti comparabili, dato, quest'ultimo, che dovrà essere fornito dalla società partecipata o ente supportato da idonei documenti;

Obiettivi:

- per l'anno 2023 il valore dell'indice a consuntivo deve essere minore di quello a consuntivo dell'anno 2022 dell'1%, al netto, con riferimento al costo per servizi (voce B7) e al costo per godimento beni di terzi (voce B8), della variazione media annua dell'anno 2023 rispetto all'anno 2022 del tasso di inflazione determinato dall'ISTAT e, con riferimento all'indice relativo ai costi per il personale, di eventuali aumenti imposti dalla contrattazione collettiva di primo livello;
- per l'anno 2024 il valore dell'indice a consuntivo deve essere minore di quello a consuntivo dell'anno 2023 dell'1%, al netto, con riferimento al costo per servizi (voce B7) e al costo per godimento beni di terzi (voce B8), della variazione media annua dell'anno 2024 rispetto all'anno 2023 del tasso di inflazione determinato dall'ISTAT, in presenza di un trend ancora significativamente crescente, e, con riferimento all'indice relativo ai costi per il personale, di eventuali aumenti imposti dalla contrattazione collettiva di primo livello;
- Per l'anno 2024 l'EBITDA/MOL e l'indice ROS a consuntivo non dovranno essere minori di quelli a consuntivo dell'anno 2023;
- Per l'anno 2025 l'EBITDA/MOL e l'indice ROS a consuntivo non dovranno essere minori di quelli a consuntivo dell'anno 2024;
- **Obiettivi di contenimento delle spese di funzionamento:**
 - Riduzione del totale delle spese di funzionamento rappresentate dalle voci da B6 a B9 e B14 del Conto economico rispetto alla media delle stesse nell'ultimo triennio 2020-2021-2022 rapportato alle voci da A1 a A5 del Conto economico (già assegnato con DCC n. 164 del 28.12.2022 dal Comune di Terni).

Estratto semestrale al 30/06/2023

Relativamente all'esercizio del Controllo analogo cui la società è sottoposta in funzione della sua natura consortile ed in house, lo stesso è stato sistematicamente esercitato, attraverso l'Unità di Controllo Analogo istituita dall'art.22 dello Statuto Sociale, che in base anche ai disposti dello specifico regolamento approvato dall'Assemblea dei Soci, ha espresso il parere preventivo e di indirizzo, peraltro vincolante, rispetto a tutte le decisioni assunte nel semestre dalla Assemblea dei Soci.

Nel rispetto delle linee guida di governance disposte per le società partecipate con DGR n.125/2023 del 07/02/2023 successivamente integrate con DGR n. 416 del 26/04/2023 di seguito si riportano i nuovi schemi ed i prospetti di sintesi al riguardo richiesti:

INDICE	BILANCIO 2022	BUDGET 2023	CONSUNTIVO AL 30/06/2023	VARIAZIONE
Costo delle prestazioni di servizi da terzi (Voce B7) / totale costi produzione	24,55%	29,18%	31,89%	-7,34%
Costo per godimento beni di terzi (Voce B8) / totale costi produzione	1,56%	0,69%	0,97%	0,59%
Costo del personale (Voce B9) / totale costi della produzione	67,76%	64,54%	62,67%	5,09%
Costo dell'organo amministrativo / totale costi della produzione	0,59%	0,54%	0,48%	0,11%

Obiettivo : il valore dell'indice a consuntivo deve essere minore di quello a consuntivo dell'anno 2022 dell'1% , al netto , con riferimento al costo dei servizi (voce B7) e al costo per godimento beni di terzi (voce B8) , della variazione media annua dell'anno 2023 rispetto all'anno 2022 del tasso di inflazione determinato dall'ISTAT e con riferimento all'indice relativo ai costi del personale , di eventuali aumenti imposti dalla contrattazione collettiva di primo livello .

Per tutti gli indici nel caso in cui il valore dell'indice a consuntivo dovesse risultare maggiore o uguale rispetto a quello a consuntivo dell'anno precedente , l'obiettivo potrà ritenersi comunque raggiunto se l'incremento si mantiene all'interno della media registrata da società a partecipazione pubblica ed enti vigilati dal pubblico ritenuti comparabili .

Con riferimento ai vari indicatori le risultanze di semestrale consentono di attestare riduzioni percentuali attese superiori all' 1% del valore precedente fatta eccezione per l'indicatore VOCE B7/Totale costi della produzione. Rispetto a detto indicatore come si evidenzia nella relazione il mancato rispetto è dovuto alla crescita delle forniture esterne non comprimibili correlate alla realizzazione di progetti di cui la società è affidataria . Tale tendenza sarà inoltre accentuata nel secondo semestre con le progettualità area ICT affidate con i finanziamenti del PNR Missione 1 e Missione 6 .Relativamente all' analisi delle stime comparative con la media registrata da società a partecipazione pubblica od enti comparabili non si è in grado di fornirne valutazione in quanto i dati semestrali non risultano ancora disponibili.

Obiettivi di Redditività riferiti a EBITDA/MOL e all'indice ROS che a consuntivo non dovranno essere minori di quelli a consuntivo dell'anno 2022.

La valutazione sul consuntivo semestrale del EBITDA/MOL è in diminuzione di 704 K€ rispetto all'esercizio precedente ed il ROS in crescita all' 4,17% rispetto allo 0,95% dell'esercizio 2022. Le variazioni di detti indici in termini di comparazione evidenziano la differenziazioni emergenti dai diversi periodi temporali posti a riferimento.

Al disposto della DGR n. 125/2023 si aggiungono per l'esercizio 2023 quelli integrati con DGR 416 del 26/04/2023 in recepimento di quanto disposto dal Consiglio Comunale del Comune di Terni con delibera n. 164 del 28/12/2022 in qualità di socio, afferenti le spese di funzionamento:

Riduzione del totale delle spese di funzionamento rappresentate dalle voci da B6 a B9 e B14 del Conto economico rispetto alla media delle stesse nell'ultimo triennio 2020-2021-2022 rapportato alle voci da A1 a A5 del Conto economico.

Specificato di doversi escludere dal conteggio necessario alla verifica degli obiettivi sulle spese di funzionamento gli eventuali canoni da pagarsi a favore dell'Amministrazione Comunale o di altre amministrazioni, ove presenti, in quanto gli stessi scaturiscono già da un confronto con Enti proprietari e pertanto sottratti all'esclusiva incidenza delle politiche aziendali.

Rispetto alle previsioni richieste si evidenzia la complessità di comparazione dei dati in relazione al triennio 2020-2021-2022 in quanto la fusione per incorporazione operata a decorrere dal 01/01/2022

non ne rende omogenea la valutazione. Con tale intento si evidenziano pertanto solo le variazioni degli indicatori richiesti dell'esercizio 2023 rispetto al 2022

	BILANCIO 2022	BUDGET 2023	CONSUNTIVO AL 30/06/2023
VPT (- VOCI A1-A5)	35.586.223	40.275.908	21.183.212
VOCI B6-B7-B8-B9-B14	34.383.525	37.703.150	19.521.920
INCIDENZA PERCENTUALE B/A	93,97%	93,61%	92,16%

I dati della semestrale riscontrano una incidenza tale da ipotizzare il raggiungimento dell'obiettivo atteso in tutte gli ambiti di attività ivi incluse quelle non svolte in regime di In house providing.

Si rappresenta inoltre che stante dette determinazioni non si è provveduto a valutazioni di scorporo di costi e spese sostenuti in favore dell'Amministrazione Comunale o di altre amministrazioni che potranno essere valutate a chiusura dell'esercizio



COMUNE DI FOLIGNO
SERVIZIO PARTECIPAZIONI E CONTROLLI



**Piano di razionalizzazione
delle società partecipate,
ai sensi dell'art. 20 comma 2
D.Lgs. n. 175/2016.**

**SCHEDE INDIRETTE
SVILUPPUMBRIA S.P.A.**

(protocollo 89633 del 28/11/2023)

Elenco delle società partecipate di Sviluppumbria Spa per cui sono state elaborate le "schede di rilevazione per la revisione periodica delle partecipazioni" art.20, c.1 TUSP con dati relativi al 31.12.2022.

Strategiche:

- QUADRILATERO MARCHE-UMBRIA S.p.A.
- 3A PARCO TECNOLOGICO AGROALIMENTARE Soc. Cons. a r. l.
- UMBRIAFIERE S.p.A.
- GEPAFIN S.p.A.
- SASE S.p.A.

In liquidazione:

- CONSORZIO FLAMINIA VETUS in liq.ne
- TNS CONSORZIO SVILUPPO AREE ED INIZIATIVE INDUSTRIALI in liq.ne
- CONSORZIO CRESCENDO in liq.ne
- CONSORZIO VALTIBERINA PRODUCE Scarl in liq.ne
- CENTRO CERAMICA UMBRA Soc. Coop. A r.l. in liq.ne

In fallimento:

- ISRIM Soc. Cons. a r.l. in fallimento
- NUOVA PANETTO E PETRELLI S.p.A. in fallimento
- LA VERDE COLLINA S.r.l. in fallimento
- IMU S.r.l. in fallimento



Ministero
dell'Economia
e delle Finanze

SCHEDE DI RILEVAZIONE
PER LA
REVISIONE PERIODICA DELLE PARTECIPAZIONI
da approvarsi entro il 31/12/2023
(Art. 20, c. 1, TUSP)

Dati relativi alle partecipazioni detenute al
31/12/2022

DATI ANAGRAFICI DELLA PARTECIPATA

NOME DEL CAMPO	Indicazioni per la compilazione
Codice Fiscale	07555981005
Denominazione	Quadrilatero Marche Umbria S.p.A.
Data di costituzione della partecipata	2003
Forma giuridica	Società per azioni
Tipo di fondazione	Scegliere un elemento.
Altra forma giuridica	
Stato di attività della partecipata	attiva
Data di inizio della procedura ⁽¹⁾	
Società con azioni quotate in mercati regolamentati ⁽²⁾	NO
Società che ha emesso strumenti finanziari quotati in mercati regolamentati (ex TUSP) ⁽²⁾	NO
La società è un GAL ⁽²⁾	NO
La società è una "Società benefit" ^{(3) §}	no

(1) Compilare solo se nel campo "stato di attività della partecipata" è stato indicato che sono in corso procedure di liquidazione oppure procedure concorsuali.

(2) Nell'applicativo le società con azioni quotate e quelle emittenti strumenti finanziari quotati in mercati regolamentati ("società quotate ex TUSP") e i Gruppi di Azione Locale (GAL) sono individuati mediante elenchi ufficiali.

(3) La "società benefit" è una società che nell'esercizio di una attività economica persegue, oltre allo scopo di dividerne gli utili, una o più finalità di beneficio comune e opera in modo responsabile, sostenibile e trasparente nei confronti di persone, comunità, territori e ambiente, beni ed attività culturali e sociali, enti e associazioni ed altri portatori di interesse. Tali finalità devono essere indicate specificatamente nell'oggetto sociale della società. La "società benefit" redige annualmente una relazione concernente il perseguimento del beneficio comune, da allegare al bilancio societario e da pubblicare nel proprio sito Internet (cfr. art. 1, commi 376 – 384, L. n. 208/2015).

§ Nuovo campo rispetto alla rilevazione precedente.

SEDE LEGALE DELLA PARTECIPATA

NOME DEL CAMPO	Indicazioni per la compilazione
Stato	Italia
Provincia	Roma
Comune	Roma
CAP*	00185
Indirizzo*	Via Mozambano 10
Telefono*	0684560531
FAX*	
Email*	info@quadrilaterospa.it

* campo con compilazione facoltativa

SETTORE DI ATTIVITÀ DELLA PARTECIPATA

Indicare il settore ATECO rappresentativo dell'attività svolta. Nel caso in cui i settori siano più di uno, indicarli in ordine decrescente di importanza.

La lista dei codici Ateco è disponibile al link:

<https://www.istat.it/it/files//2022/03/Struttura-ATECO-2007-aggiornamento-2022.xlsx>

Per approfondimenti sui codici Ateco si rimanda al link:

<https://www.istat.it/it/archivio/17888>

NOME DEL CAMPO	Indicazioni per la compilazione
Attività 1	42.11
Attività 2	
Attività 3	
Attività 4	

ULTERIORI INFORMAZIONI SULLA PARTECIPATA *

NOME DEL CAMPO	Indicazioni per la compilazione
Società in house	no
Previsione nello statuto di limiti sul fatturato ⁽⁴⁾	Scegliere un elemento.
Società contenuta nell'allegato A al D.Lgs. n. 175/2016	SI
Società a partecipazione pubblica di diritto singolare (art.1, c. 4, lett. A) #	no
Riferimento normativo società di diritto singolare ⁽⁴⁾	NO
Società a controllo pubblico che adotta un sistema di contabilità analitica e separata per le attività oggetto di diritti speciali o esclusivi svolte insieme ad altre attività in regime di mercato [§]	Scegliere un elemento.
Specificare se le regole per la contabilità separata sono dettate da:	Scegliere un elemento.
Società esclusa dall'applicazione dell'art. 4 con DPCM (art. 4, c. 9)	no
Società esclusa dall'applicazione dell'art. 4 con provvedimento del Presidente della Regione o delle Prov. Autonome (art. 4, c. 9)	no
Riferimento normativo atto esclusione ⁽⁵⁾	

* La compilazione della Sezione "Ulteriori Informazioni sulla partecipata" non è richiesta per "società quotate ex TUSP", se la società è un GAL oppure se lo stato di attività della società è "in liquidazione" o "soggetta a procedure concorsuali".

(4) Compilare il campo solo se nel campo precedente è stato scelto "sì"

(5) Compilare il campo solo se in uno dei campi precedenti è stato scelto "sì"

Per la nozione giuridica di "società a partecipazione pubblica di diritto singolare" di cui all'art. 1, comma 4, del TUSP, si veda l'orientamento della Struttura di monitoraggio disponibile sul sito del Ministero dell'Economia e delle Finanze al seguente link:

[https://www.dt.mef.gov.it/export/sites/sitodt/modules/documenti_it/patrimonio_publico/patrimonio_pa/Orientamento_del_18_novembre_2019_xSocietx_a_partecipazione_pubblica_di_diritto_singolarex .pdf](https://www.dt.mef.gov.it/export/sites/sitodt/modules/documenti_it/patrimonio_publico/patrimonio_pa/Orientamento_del_18_novembre_2019_xSocietx_a_partecipazione_pubblica_di_diritto_singolarex.pdf)

§ Occorre selezionare "SI" se la società è a **controllo pubblico** (esercitato da una o più pubbliche amministrazioni congiuntamente), svolge attività economiche protette da **diritti speciali o esclusivi**, insieme con altre attività svolte in regime di economia di mercato ed ha adottato un sistema di **contabilità analitica e separata** secondo le indicazioni dettate dal MEF con la direttiva del 9 settembre 2019 (ai sensi del dell'art.6, c.1, TUSP) ovvero secondo le indicazioni dettate dall'Autorità di settore. Si ricorda che per diritti esclusivi o speciali si intendono i diritti concessi da un'autorità competente mediante una disposizione legislativa o regolamentare o disposizione amministrativa pubblicata, avente l'effetto di riservare, rispettivamente, a uno o più operatori economici l'esercizio di un'attività e di incidere sostanzialmente sulla capacità di altri operatori economici di esercitare tale attività.

DATI DI BILANCIO PER LA VERIFICA TUSP*

NOME DEL CAMPO	Anno 2022
Tipologia di attività svolta	Attività produttive di beni e servizi
Numero medio di dipendenti	34,39
Numero dei componenti dell'organo di amministrazione	5
Compenso dei componenti dell'organo di amministrazione	68.000
Numero dei componenti dell'organo di controllo	3
Compenso dei componenti dell'organo di controllo	23.000

NOME DEL CAMPO	2022	2021	2020	2019	2018
Approvazione bilancio	sì	sì	sì	sì	sì
Risultato d'esercizio	0	0	0	0	0

* La compilazione della Sezione "Dati di bilancio per la verifica TUSP" non è richiesta per le "società quotate ex TUSP", se lo stato di attività della società è "in liquidazione" o "soggetta a procedure concorsuali".

ATTENZIONE: l'applicativo richiede la compilazione esclusivamente di una delle seguenti quattro sotto-sezioni di "DATI DI BILANCIO PER LA VERIFICA TUSP".

1. Attività produttive di beni e servizi o Distretti tecnologici

Compilare la seguente sotto-sezione se la "Tipologia di attività svolta" dalla partecipata è: "Attività produttive di beni e servizi" o "**Attività di promozione e sviluppo di progetti di ricerca finanziati (Distretti tecnologici)**".

NOME DEL CAMPO	2022	2021	2020
A1) Ricavi delle vendite e delle prestazioni	0	0	0
A5) Altri Ricavi e Proventi	8.779	7.004	43.316
di cui Contributi in conto esercizio	0	0	0

2. Attività di Holding

Compilare la seguente sotto-sezione se la "Tipologia di attività svolta" dalla partecipata è: "**Attività consistenti nell'assunzione di partecipazioni in società esercenti attività diverse da quella creditizia e finanziaria (Holding)**".

NOME DEL CAMPO	2022	2021	2020
A1) Ricavi delle vendite e delle prestazioni			
A5) Altri Ricavi e Proventi			
di cui Contributi in conto esercizio			
C15) Proventi da partecipazioni			
C16) Altri proventi finanziari			
C17 bis) Utili e perdite su cambi			
D18 a) Rettifiche di valore di attività finanziarie - Rivalutazioni di partecipazioni			

3. Attività bancarie e finanziarie

Compilare la seguente sotto-sezione se la “*Tipologia di attività svolta*” dalla partecipata è: “**Attività bancarie e finanziarie**”.

NOME DEL CAMPO	2022	2021	2020
Interessi attivi e proventi assimilati			
Commissioni attive			

4. Attività assicurative

Compilare la seguente sotto-sezione se la “*Tipologia di attività svolta*” dalla partecipata è: “**Attività assicurative**”.

NOME DEL CAMPO	2022	2021	2020
I.1 Conto Tecnico dei rami danni - Premi di competenza, al netto delle cessioni in riassicurazione			
I.3 Conto Tecnico dei rami danni - Altri proventi tecnici, al netto delle cessioni in riassicurazione			
II.1 Conto Tecnico dei rami vita - Premi dell'esercizio, al netto delle cessioni in riassicurazione			
II.4 Conto Tecnico dei rami vita - Altri proventi tecnici, al netto delle cessioni in riassicurazione			

QUOTA DI POSSESSO (quota diretta e/o indiretta)

NOME DEL CAMPO	Indicazioni per la compilazione	
Tipologia di Partecipazione	Partecipazione indiretta	
Quota diretta ⁽⁶⁾		
Codice Fiscale Tramite ⁽⁷⁾	00267120541	
Denominazione Tramite (organismo) ⁽⁷⁾	SVILUPPUMBRIA	
Quota detenuta dalla Tramite nella società ⁽⁸⁾	2,40%	

(6) Se la partecipazione è diretta o sia diretta che indiretta, inserire la quota detenuta direttamente dall'Amministrazione nella società.

(7) Compilare se per “Tipologia di Partecipazione” è stato indicato “Partecipazione Indiretta” o “Partecipazione diretta e indiretta”. Inserire CF e denominazione dell'ultima “tramite” attraverso la quale la società è indirettamente partecipata dall'Amministrazione.

(8) Inserire la quota di partecipazione che la “tramite” detiene nella società.

QUOTA DI POSSESSO – TIPO DI CONTROLLO

Indicare il tipo di controllo* esercitato dall'Amministrazione sulla partecipata. Ai fini del controllo è necessario tener conto, oltre che della quota diretta, anche di eventuali quote indirette detenute dall'Amministrazione nella partecipata.

Nel caso di società partecipata indirettamente, in via generale, inserire il tipo di controllo esercitato dall'Amministrazione sulla “tramite”.

NOME DEL CAMPO	Indicazioni per la compilazione
Tipo di controllo*	nessuno

*Per la definizione di controllo si rinvia all'atto di [orientamento del 15 febbraio 2018](#) emanato della Struttura di indirizzo, monitoraggio e controllo sull'attuazione del TUSP e alla deliberazione della Corte dei conti, Sezioni riunite in sede di controllo, 20 giugno 2019, n. 11/SSRRCO/QMIG/19.

INFORMAZIONI ED ESITO PER LA RAZIONALIZZAZIONE

NOME DEL CAMPO	Indicazioni per la compilazione
Partecipazione ancora detenuta alla data di adozione del provvedimento	<input type="text" value="Sì"/>

Se la partecipazione è ancora detenuta alla data di adozione del provvedimento continuare con la compilazione dei campi di seguito riportati. Altrimenti, se la partecipazione non è più detenuta alla data di adozione del provvedimento, deve essere compilata la scheda "Partecipazione non più detenuta" in base alla tipologia della razionalizzazione realizzata.

Società controllata da una quotata	<input type="text" value="No"/>
CF della società quotata controllante ⁽⁹⁾	
Denominazione della società quotata controllante ⁽⁹⁾	
Attività svolta dalla Partecipata	progettazione e realizzazione opera pubblica sulla base di un accordo di programma tra PPAA (Art. 4, c. 2, lett. b)
Descrizione dell'attività	Realizzazione dell'asse viario "quadrilatero Umbria Marche"
Quota % di partecipazione detenuta dal soggetto privato ⁽¹⁰⁾	
Svolgimento di attività analoghe a quelle svolte da altre società (art.20, c.2 lett. c)	<input type="text" value="Scegliere un elemento."/>
Necessità di contenimento dei costi di funzionamento (art.20, c.2 lett. f)	<input type="text" value="Scegliere un elemento."/>
Necessità di aggregazione di società (art.20, c.2 lett. g)	<input type="text" value="Scegliere un elemento."/>
L'Amministrazione ha fissato, con proprio provvedimento, obiettivi specifici sui costi di funzionamento della partecipata? (art.19, c, 5) ⁽¹¹⁾	<input type="text" value="Scegliere un elemento."/>
Esito della revisione periodica ⁽¹²⁾	<input type="text" value="Scegliere un elemento."/>
Modalità (razionalizzazione) ⁽¹³⁾	<input type="text" value="Scegliere un elemento."/>
Termine previsto per la razionalizzazione ⁽¹³⁾	
Dichiarazione di Cessione a titolo oneroso in Revisione straordinaria ⁽¹⁴⁾	<input type="text" value="Scegliere un elemento."/>
Note*	società per la quale Sviluppumbria mantiene la partecipazione a seguito della DGR 1587 del 28/12/2018 "revisione ordinaria delle partecipazioni regionali ex art. 20, D.Lgs. 19 agosto 2016, n. 175." per le motivazioni riportate nel documento medesimo e confermata in ultimo con DGR 1380/2022 "revisione periodica delle partecipazioni al 31/12/2021"

(9) Compilare il campo solo se nel campo "Società controllata da una quotata" è stato scelto "sì".

(10) Compilare il campo se "Attività svolta dalla Partecipata" precedentemente selezionata è "Realizzazione e gestione di opera pubblica ovvero organizzazione e gestione di servizio di interesse generale tramite PPP (Art.4, c.2, lett. c)".

(11) Compilare il campo se "Tipo di controllo" è stato selezionato elemento diverso da "nessuno".

(12) La compilazione del campo non è richiesta per le società in liquidazione, per quelle soggette a procedure concorsuali e per i GAL.

(13) Campo obbligatorio se per "Esito della revisione periodica" è stato selezionato "Razionalizzazione".

(14) Nel campo l'Amministrazione deve specificare se nel provvedimento di revisione straordinaria, adottato ai sensi dell'art. 24 del TUSP, era stato indicato l'esito "Cessione a titolo oneroso". La compilazione non è richiesta se la società è in liquidazione, è soggetta a procedura concorsuale, è un GAL o nel caso in cui nel campo "Attività svolta dalla partecipata" sia stato selezionato "Coordinamento e attuazione patti territoriali e contratti d'area ex delibera CIPE 21/03/1997 (Art. 26, c.7) oppure "Gestione delle case da gioco – società già costituita e autorizzata alla data del 23/09/2016 (art. 26, c. 12 sexies)".

*Campo con compilazione facoltativa.

Se la partecipazione non è più detenuta alla data di adozione del provvedimento, deve essere compilata, in base alla tipologia di operazione realizzata, una delle schede:

- PARTECIPAZIONE NON PIÙ DETENUTA - Alienazione della partecipazione
- PARTECIPAZIONE NON PIÙ DETENUTA - Cessione della partecipazione a titolo gratuito
- PARTECIPAZIONE NON PIÙ DETENUTA - Recesso dalla società
- PARTECIPAZIONE NON PIÙ DETENUTA - Scioglimento/Liquidazione della società
- PARTECIPAZIONE NON PIÙ DETENUTA - Fusione della società (per unione o per incorporazione)
- PARTECIPAZIONE NON PIÙ DETENUTA - Trasformazione in forma non societaria

Per non appesantire il presente documento, le schede sopra elencate sono state inserite all'interno delle "Schede di rilevazione per la Relazione attuazione piano di razionalizzazione" a cui pertanto si rinvia.



Ministero
dell'Economia
e delle Finanze

SCHEDE DI RILEVAZIONE
PER LA
REVISIONE PERIODICA DELLE PARTECIPAZIONI
da approvarsi entro il 31/12/2023
(Art. 20, c. 1, TUSP)

Dati relativi alle partecipazioni detenute al
31/12/2022

DATI ANAGRAFICI DELLA PARTECIPATA

NOME DEL CAMPO	Indicazioni per la compilazione
Codice Fiscale	01770460549
Denominazione	3A PARCO TECNOLOGICO AGROALIMENTARE - Soc. Cons. a r. l.
Data di costituzione della partecipata	1989
Forma giuridica	Società a responsabilità limitata
Tipo di fondazione	Scegliere un elemento.
Altra forma giuridica	
Stato di attività della partecipata	attiva
Data di inizio della procedura ⁽¹⁾	
Società con azioni quotate in mercati regolamentati ⁽²⁾	no
Società che ha emesso strumenti finanziari quotati in mercati regolamentati (ex TUSP) ⁽²⁾	no
La società è un GAL ⁽²⁾	no
La società è una "Società benefit" ^{(3) §}	no

(1) Compilare solo se nel campo "stato di attività della partecipata" è stato indicato che sono in corso procedure di liquidazione oppure procedure concorsuali.

(2) Nell'applicativo le società con azioni quotate e quelle emittenti strumenti finanziari quotati in mercati regolamentati ("società quotate ex TUSP") e i Gruppi di Azione Locale (GAL) sono individuati mediante elenchi ufficiali.

(3) La "società benefit" è una società che nell'esercizio di una attività economica persegue, oltre allo scopo di dividerne gli utili, una o più finalità di beneficio comune e opera in modo responsabile, sostenibile e trasparente nei confronti di persone, comunità, territori e ambiente, beni ed attività culturali e sociali, enti e associazioni ed altri portatori di interesse. Tali finalità devono essere indicate specificatamente nell'oggetto sociale della società. La "società benefit" redige annualmente una relazione concernente il perseguimento del beneficio comune, da allegare al bilancio societario e da pubblicare nel proprio sito Internet (cfr. art. 1, commi 376 – 384, L. n. 208/2015).

§ Nuovo campo rispetto alla rilevazione precedente.

SEDE LEGALE DELLA PARTECIPATA

NOME DEL CAMPO	Indicazioni per la compilazione
Stato	Italia
Provincia	Perugia
Comune	Todi
CAP*	06059
Indirizzo*	Frazione Pantalla
Telefono*	075 8957201
FAX*	
Email*	segreteria.protocollo@parco3a.org

* campo con compilazione facoltativa

SETTORE DI ATTIVITÀ DELLA PARTECIPATA

Indicare il settore ATECO rappresentativo dell'attività svolta. Nel caso in cui i settori siano più di uno, indicarli in ordine decrescente di importanza.

La lista dei codici Ateco è disponibile al link:

<https://www.istat.it/it/files//2022/03/Struttura-ATECO-2007-aggiornamento-2022.xlsx>

Per approfondimenti sui codici Ateco si rimanda al link:

<https://www.istat.it/it/archivio/17888>

NOME DEL CAMPO	Indicazioni per la compilazione
Attività 1	82.99.99
Attività 2	
Attività 3	
Attività 4	

ULTERIORI INFORMAZIONI SULLA PARTECIPATA *

NOME DEL CAMPO	Indicazioni per la compilazione
Società in house	si
Previsione nello statuto di limiti sul fatturato ⁽⁴⁾	si
Società contenuta nell'allegato A al D.Lgs. n. 175/2016	si
Società a partecipazione pubblica di diritto singolare (art.1, c. 4, lett. A) #	no
Riferimento normativo società di diritto singolare ⁽⁴⁾	
Società a controllo pubblico che adotta un sistema di contabilità analitica e separata per le attività oggetto di diritti speciali o esclusivi svolte insieme ad altre attività in regime di mercato [§]	Scegliere un elemento.
Specificare se le regole per la contabilità separata sono dettate da:	Scegliere un elemento.
Società esclusa dall'applicazione dell'art. 4 con DPCM (art. 4, c. 9)	no
Società esclusa dall'applicazione dell'art. 4 con provvedimento del Presidente della Regione o delle Prov. Autonome (art. 4, c. 9)	no
Riferimento normativo atto esclusione ⁽⁵⁾	

* La compilazione della Sezione "Ulteriori Informazioni sulla partecipata" non è richiesta per "società quotate ex TUSP", se la società è un GAL oppure se lo stato di attività della società è "in liquidazione" o "soggetta a procedure concorsuali".

(4) Compilare il campo solo se nel campo precedente è stato scelto "si"

(5) Compilare il campo solo se in uno dei campi precedenti è stato scelto "si"

Per la nozione giuridica di "società a partecipazione pubblica di diritto singolare" di cui all'art. 1, comma 4, del TUSP, si veda l'orientamento della Struttura di monitoraggio disponibile sul sito del Ministero dell'Economia e delle Finanze al seguente link:

https://www.dt.mef.gov.it/export/sites/sitodt/modules/documenti_it/patrimonio_publico/patrimonio_pa/Orientamento_del_18_novembre_2019_xSocietx_a_partecipazione_pubblica_di_diritto_singolarex.pdf

§ Occorre selezionare "SI" se la società è a **controllo pubblico** (esercitato da una o più pubbliche amministrazioni congiuntamente), svolge attività economiche protette da **diritti speciali o esclusivi**, insieme con altre attività svolte in regime di economia di mercato ed ha adottato un sistema di **contabilità analitica e separata** secondo le indicazioni dettate dal MEF con la direttiva del 9 settembre 2019 (ai sensi del dell'art.6, c.1, TUSP) ovvero secondo le indicazioni dettate dall'Autorità di settore. Si ricorda che per diritti esclusivi o speciali si intendono i diritti concessi da un'autorità competente mediante una disposizione legislativa o regolamentare o disposizione amministrativa pubblicata, avente l'effetto di riservare, rispettivamente, a uno o più operatori economici l'esercizio di un'attività e di incidere sostanzialmente sulla capacità di altri operatori economici di esercitare tale attività.

DATI DI BILANCIO PER LA VERIFICA TUSP*

NOME DEL CAMPO	Anno 2022
Tipologia di attività svolta	Attività produttive di beni e servizi
Numero medio di dipendenti	49
Numero dei componenti dell'organo di amministrazione	1
Compenso dei componenti dell'organo di amministrazione	16.733
Numero dei componenti dell'organo di controllo	1
Compenso dei componenti dell'organo di controllo	7.900

NOME DEL CAMPO	2022	2021	2020	2019	2018
Approvazione bilancio	si	si	si	si	si
Risultato d'esercizio	221.621	178.757	352.721	92.665,00	88.852,00

* La compilazione della Sezione "Dati di bilancio per la verifica TUSP" non è richiesta per le "società quotate ex TUSP", se lo stato di attività della società è "in liquidazione" o "soggetta a procedure concorsuali".

ATTENZIONE: l'applicativo richiede la compilazione esclusivamente di una delle seguenti quattro sotto-sezioni di "DATI DI BILANCIO PER LA VERIFICA TUSP".

1. Attività produttive di beni e servizi o Distretti tecnologici

Compilare la seguente sotto-sezione se la "Tipologia di attività svolta" dalla partecipata è: "Attività produttive di beni e servizi" o "**Attività di promozione e sviluppo di progetti di ricerca finanziati (Distretti tecnologici)**".

NOME DEL CAMPO	2022	2021	2020
A1) Ricavi delle vendite e delle prestazioni	3.312.375	2.717.631	2.832.016
A5) Altri Ricavi e Proventi	714.236	662.049	464.107
di cui Contributi in conto esercizio	439.696	433.874	349.752

2. Attività di Holding

Compilare la seguente sotto-sezione se la "Tipologia di attività svolta" dalla partecipata è: "**Attività consistenti nell'assunzione di partecipazioni in società esercenti attività diverse da quella creditizia e finanziaria (Holding)**".

NOME DEL CAMPO	2022	2021	2020
A1) Ricavi delle vendite e delle prestazioni			
A5) Altri Ricavi e Proventi			
di cui Contributi in conto esercizio			
C15) Proventi da partecipazioni			
C16) Altri proventi finanziari			
C17 bis) Utili e perdite su cambi			
D18 a) Rettifiche di valore di attività finanziarie - Rivalutazioni di partecipazioni			

3. Attività bancarie e finanziarie

Compilare la seguente sotto-sezione se la "Tipologia di attività svolta" dalla partecipata è: "Attività bancarie e finanziarie".

NOME DEL CAMPO	2022	2021	2020
Interessi attivi e proventi assimilati			
Commissioni attive			

4. Attività assicurative

Compilare la seguente sotto-sezione se la "Tipologia di attività svolta" dalla partecipata è: "Attività assicurative".

NOME DEL CAMPO	2022	2021	2020
I.1 Conto Tecnico dei rami danni - Premi di competenza, al netto delle cessioni in riassicurazione			
I.3 Conto Tecnico dei rami danni - Altri proventi tecnici, al netto delle cessioni in riassicurazione			
II.1 Conto Tecnico dei rami vita - Premi dell'esercizio, al netto delle cessioni in riassicurazione			
II.4 Conto Tecnico dei rami vita - Altri proventi tecnici, al netto delle cessioni in riassicurazione			

QUOTA DI POSSESSO (quota diretta e/o indiretta)

NOME DEL CAMPO	Indicazioni per la compilazione
Tipologia di Partecipazione	Partecipazione indiretta
Quota diretta ⁽⁶⁾	
Codice Fiscale Tramite ⁽⁷⁾	00267120541
Denominazione Tramite (organismo) ⁽⁷⁾	SVILUPPUMBRIA
Quota detenuta dalla Tramite nella società ⁽⁸⁾	56,89%

(6) Se la partecipazione è diretta o sia diretta che indiretta, inserire la quota detenuta direttamente dall'Amministrazione nella società.

(7) Compilare se per "Tipologia di Partecipazione" è stato indicato "Partecipazione Indiretta" o "Partecipazione diretta e indiretta". Inserire CF e denominazione dell'ultima "tramite" attraverso la quale la società è indirettamente partecipata dall'Amministrazione.

(8) Inserire la quota di partecipazione che la "tramite" detiene nella società.

QUOTA DI POSSESSO – TIPO DI CONTROLLO

Indicare il tipo di controllo* esercitato dall'Amministrazione sulla partecipata. Ai fini del controllo è necessario tener conto, oltre che della quota diretta, anche di eventuali quote indirette detenute dall'Amministrazione nella partecipata.

Nel caso di società partecipata indirettamente, in via generale, inserire il tipo di controllo esercitato dall'Amministrazione sulla "tramite".

NOME DEL CAMPO	Indicazioni per la compilazione
Tipo di controllo*	controllo analogo congiunto

*Per la definizione di controllo si rinvia all'atto di [orientamento del 15 febbraio 2018](#) emanato della Struttura di indirizzo, monitoraggio e controllo sull'attuazione del TUSP e alla deliberazione della Corte dei conti, Sezioni riunite in sede di controllo, 20 giugno 2019, n. 11/SSRRCO/QMIG/19.

INFORMAZIONI ED ESITO PER LA RAZIONALIZZAZIONE

NOME DEL CAMPO	Indicazioni per la compilazione
Partecipazione ancora detenuta alla data di adozione del provvedimento	<input type="text" value="Sì"/>

Se la partecipazione è ancora detenuta alla data di adozione del provvedimento continuare con la compilazione dei campi di seguito riportati. Altrimenti, se la partecipazione non è più detenuta alla data di adozione del provvedimento, deve essere compilata la scheda "Partecipazione non più detenuta" in base alla tipologia della razionalizzazione realizzata.

Società controllata da una quotata	<input type="text" value="No"/>
CF della società quotata controllante ⁽⁹⁾	
Denominazione della società quotata controllante ⁽⁹⁾	
Attività svolta dalla Partecipata	attività diversa dalle precedenti
Descrizione dell'attività	"servizi alle imprese per attività di ricerca industriale, innovazione, trasferimento tecnologico e certificazione - Gestione del Centro di Ricerca e Sviluppo detto Parco Tecnologico"
Quota % di partecipazione detenuta dal soggetto privato ⁽¹⁰⁾	
Svolgimento di attività analoghe a quelle svolte da altre società (art.20, c.2 lett. c)	<input type="text" value="Scegliere un elemento."/>
Necessità di contenimento dei costi di funzionamento (art.20, c.2 lett. f)	<input type="text" value="Scegliere un elemento."/>
Necessità di aggregazione di società (art.20, c.2 lett. g)	<input type="text" value="Scegliere un elemento."/>
L'Amministrazione ha fissato, con proprio provvedimento, obiettivi specifici sui costi di funzionamento della partecipata? (art.19, c, 5) ⁽¹¹⁾	<input type="text" value="Scegliere un elemento."/>
Esito della revisione periodica ⁽¹²⁾	<input type="text" value="Scegliere un elemento."/>
Modalità (razionalizzazione) ⁽¹³⁾	<input type="text" value="Scegliere un elemento."/>
Termine previsto per la razionalizzazione ⁽¹³⁾	
Dichiarazione di Cessione a titolo oneroso in Revisione straordinaria ⁽¹⁴⁾	<input type="text" value="Scegliere un elemento."/>
Note *	società per la quale Sviluppo Umbria mantiene la partecipazione a seguito della DGR 1587 del 28/12/2018 "revisione ordinaria delle partecipazioni regionali ex art. 20, D.Lgs. 19 agosto 2016, n. 175." per le motivazioni riportate nel documento medesimo e confermata in ultimo con DGR 1380/2022 "revisione periodica delle partecipazioni al 31/12/2021"

(9) Compilare il campo solo se nel campo "Società controllata da una quotata" è stato scelto "sì".

(10) Compilare il campo se "Attività svolta dalla Partecipata" precedentemente selezionata è "Realizzazione e gestione di opera pubblica ovvero organizzazione e gestione di servizio di interesse generale tramite PPP (Art.4, c.2, lett. c)".

(11) Compilare il campo se "Tipo di controllo" è stato selezionato elemento diverso da "nessuno".

(12) La compilazione del campo non è richiesta per le società in liquidazione, per quelle soggette a procedure concorsuali e per i GAL.

(13) Campo obbligatorio se per "Esito della revisione periodica" è stato selezionato "Razionalizzazione".

(14) Nel campo l'Amministrazione deve specificare se nel provvedimento di revisione straordinaria, adottato ai sensi dell'art. 24 del TUSP, era stato indicato l'esito "Cessione a titolo oneroso". La compilazione non è richiesta se la società è in liquidazione, è soggetta a procedura concorsuale, è un GAL o nel caso in cui nel campo "Attività svolta dalla partecipata" sia stato selezionato "Coordinamento e attuazione patti territoriali e contratti d'area ex delibera CIPE 21/03/1997 (Art. 26, c.7) oppure "Gestione delle case da gioco – società già costituita e autorizzata alla data del 23/09/2016 (art. 26, c. 12 sexies)".

* Campo con compilazione facoltativa.

Se la partecipazione non è più detenuta alla data di adozione del provvedimento, deve essere compilata, in base alla tipologia di operazione realizzata, una delle schede:

- PARTECIPAZIONE NON PIÙ DETENUTA - Alienazione della partecipazione
- PARTECIPAZIONE NON PIÙ DETENUTA - Cessione della partecipazione a titolo gratuito
- PARTECIPAZIONE NON PIÙ DETENUTA - Recesso dalla società
- PARTECIPAZIONE NON PIÙ DETENUTA - Scioglimento/Liquidazione della società
- PARTECIPAZIONE NON PIÙ DETENUTA - Fusione della società (per unione o per incorporazione)
- PARTECIPAZIONE NON PIÙ DETENUTA - Trasformazione in forma non societaria

Per non appesantire il presente documento, le schede sopra elencate sono state inserite all'interno delle "Schede di rilevazione per la Relazione attuazione piano di razionalizzazione" a cui pertanto si rinvia.



Ministero
dell'Economia
e delle Finanze

SCHEDE DI RILEVAZIONE
PER LA
REVISIONE PERIODICA DELLE PARTECIPAZIONI
da approvarsi entro il 31/12/2023
(Art. 20, c. 1, TUSP)

Dati relativi alle partecipazioni detenute al
31/12/2022

DATI ANAGRAFICI DELLA PARTECIPATA

NOME DEL CAMPO	Indicazioni per la compilazione	
Codice Fiscale	02270300540	
Denominazione	UMBRIAFIERE S.p.A.	
Data di costituzione della partecipata	1997	
Forma giuridica	Società per azioni	
Tipo di fondazione	Scegliere un elemento.	
Altra forma giuridica		
Stato di attività della partecipata	attiva	
Data di inizio della procedura ⁽¹⁾		
Società con azioni quotate in mercati regolamentati ⁽²⁾	NO	
Società che ha emesso strumenti finanziari quotati in mercati regolamentati (ex TUSP) ⁽²⁾	NO	
La società è un GAL ⁽²⁾	NO	
La società è una "Società benefit" ^{(3) §}	no	

(1) Compilare solo se nel campo "stato di attività della partecipata" è stato indicato che sono in corso procedure di liquidazione oppure procedure concorsuali.

(2) Nell'applicativo le società con azioni quotate e quelle emittenti strumenti finanziari quotati in mercati regolamentati ("società quotate ex TUSP") e i Gruppi di Azione Locale (GAL) sono individuati mediante elenchi ufficiali.

(3) La "società benefit" è una società che nell'esercizio di una attività economica persegue, oltre allo scopo di dividerne gli utili, una o più finalità di beneficio comune e opera in modo responsabile, sostenibile e trasparente nei confronti di persone, comunità, territori e ambiente, beni ed attività culturali e sociali, enti e associazioni ed altri portatori di interesse. Tali finalità devono essere indicate specificatamente nell'oggetto sociale della società. La "società benefit" redige annualmente una relazione concernente il perseguimento del beneficio comune, da allegare al bilancio societario e da pubblicare nel proprio sito Internet (cfr. art. 1, commi 376 – 384, L. n. 208/2015).

§ Nuovo campo rispetto alla rilevazione precedente.

SEDE LEGALE DELLA PARTECIPATA

NOME DEL CAMPO	Indicazioni per la compilazione	
Stato	Italia	
Provincia	PERUGIA	
Comune	BASTIA UMBRA	
CAP*	06083	
Indirizzo*	PIAZZA MONCADA SNC	
Telefono*	0758004005	
FAX*		
Email*		

* campo con compilazione facoltativa

SETTORE DI ATTIVITÀ DELLA PARTECIPATA

Indicare il settore ATECO rappresentativo dell'attività svolta. Nel caso in cui i settori siano più di uno, indicarli in ordine decrescente di importanza.

La lista dei codici Ateco è disponibile al link:

<https://www.istat.it/it/files//2022/03/Struttura-ATECO-2007-aggiornamento-2022.xlsx>

Per approfondimenti sui codici Ateco si rimanda al link:

<https://www.istat.it/it/archivio/17888>

NOME DEL CAMPO	Indicazioni per la compilazione	
Attività 1	82.30.00	
Attività 2		
Attività 3		
Attività 4		

ULTERIORI INFORMAZIONI SULLA PARTECIPATA*

NOME DEL CAMPO	Indicazioni per la compilazione
Società in house	no
Previsione nello statuto di limiti sul fatturato ⁽⁴⁾	Scegliere un elemento.
Società contenuta nell'allegato A al D.Lgs. n. 175/2016	NO
Società a partecipazione pubblica di diritto singolare (art.1, c. 4, lett. A) [#]	no
Riferimento normativo società di diritto singolare ⁽⁴⁾	NO
Società a controllo pubblico che adotta un sistema di contabilità analitica e separata per le attività oggetto di diritti speciali o esclusivi svolte insieme ad altre attività in regime di mercato [§]	Scegliere un elemento.
Specificare se le regole per la contabilità separata sono dettate da:	Scegliere un elemento.
Società esclusa dall'applicazione dell'art. 4 con DPCM (art. 4, c. 9)	Scegliere un elemento.
Società esclusa dall'applicazione dell'art. 4 con provvedimento del Presidente della Regione o delle Prov. Autonome (art. 4, c. 9)	no
Riferimento normativo atto esclusione ⁽⁵⁾	

* La compilazione della Sezione "Ulteriori Informazioni sulla partecipata" non è richiesta per "società quotate ex TUSP", se la società è un GAL oppure se lo stato di attività della società è "in liquidazione" o "soggetta a procedure concorsuali".

(4) Compilare il campo solo se nel campo precedente è stato scelto "sì"

(5) Compilare il campo solo se in uno dei campi precedenti è stato scelto "sì"

[#] Per la nozione giuridica di "società a partecipazione pubblica di diritto singolare" di cui all'art. 1, comma 4, del TUSP, si veda l'orientamento della Struttura di monitoraggio disponibile sul sito del Ministero dell'Economia e delle Finanze al seguente link:

https://www.dt.mef.gov.it/export/sites/sitodt/modules/documenti_it/patrimonio_publico/patrimonio_pa/Orientamento_del_18_novembre_2019_xSocietx_a_partecipazione_pubblica_di_diritto_singolarex.pdf

[§] Occorre selezionare "Sì" se la società è a **controllo pubblico** (esercitato da una o più pubbliche amministrazioni congiuntamente), svolge attività economiche protette da **diritti speciali o esclusivi**, insieme con altre attività svolte in regime di economia di mercato ed ha adottato un sistema di **contabilità analitica e separata** secondo le indicazioni dettate dal MEF con la direttiva del 9 settembre 2019 (ai sensi del dell'art.6, c.1, TUSP) ovvero secondo le indicazioni dettate dall'Autorità di settore. Si ricorda che per diritti esclusivi o speciali si intendono i diritti concessi da un'autorità competente mediante una disposizione legislativa o regolamentare o disposizione amministrativa pubblicata, avente l'effetto di riservare, rispettivamente, a uno o più operatori economici l'esercizio di un'attività e di incidere sostanzialmente sulla capacità di altri operatori economici di esercitare tale attività.

DATI DI BILANCIO PER LA VERIFICA TUSP*

NOME DEL CAMPO	Anno 2022
Tipologia di attività svolta	Attività produttive di beni e servizi
Numero medio di dipendenti	4
Numero dei componenti dell'organo di amministrazione	3
Compenso dei componenti dell'organo di amministrazione	36.792
Numero dei componenti dell'organo di controllo	3
Compenso dei componenti dell'organo di controllo	13.425

NOME DEL CAMPO	2022	2021	2020	2019	2018
Approvazione bilancio	SI	SI	SI	SI	SI
Risultato d'esercizio	154.486	431.212	-295.337	67.632,00	43.469,00

* La compilazione della Sezione "Dati di bilancio per la verifica TUSP" non è richiesta per le "società quotate ex TUSP", se lo stato di attività della società è "in liquidazione" o "soggetta a procedure concorsuali".

ATTENZIONE: l'applicativo richiede la compilazione esclusivamente di una delle seguenti quattro sotto-sezioni di "DATI DI BILANCIO PER LA VERIFICA TUSP".

1. Attività produttive di beni e servizi o Distretti tecnologici

Compilare la seguente sotto-sezione se la "Tipologia di attività svolta" dalla partecipata è: "Attività produttive di beni e servizi" o "**Attività di promozione e sviluppo di progetti di ricerca finanziati (Distretti tecnologici)**".

NOME DEL CAMPO	2022	2021	2020
A1) Ricavi delle vendite e delle prestazioni	1.717.610	1.221.259	399.537
A5) Altri Ricavi e Proventi	51.467	368.574	133.397
di cui Contributi in conto esercizio	26.530	103.215	102.620

2. Attività di Holding

Compilare la seguente sotto-sezione se la "Tipologia di attività svolta" dalla partecipata è: "**Attività consistenti nell'assunzione di partecipazioni in società esercenti attività diverse da quella creditizia e finanziaria (Holding)**".

NOME DEL CAMPO	2022	2021	2020
A1) Ricavi delle vendite e delle prestazioni			
A5) Altri Ricavi e Proventi			
di cui Contributi in conto esercizio			
C15) Proventi da partecipazioni			
C16) Altri proventi finanziari			
C17 bis) Utili e perdite su cambi			
D18 a) Rettifiche di valore di attività finanziarie - Rivalutazioni di partecipazioni			

3. Attività bancarie e finanziarie

Compilare la seguente sotto-sezione se la "Tipologia di attività svolta" dalla partecipata è: "Attività bancarie e finanziarie".

NOME DEL CAMPO	2022	2021	2020
Interessi attivi e proventi assimilati			
Commissioni attive			

4. Attività assicurative

Compilare la seguente sotto-sezione se la "Tipologia di attività svolta" dalla partecipata è: "Attività assicurative".

NOME DEL CAMPO	2022	2021	2020
I.1 Conto Tecnico dei rami danni - Premi di competenza, al netto delle cessioni in riassicurazione			
I.3 Conto Tecnico dei rami danni - Altri proventi tecnici, al netto delle cessioni in riassicurazione			
II.1 Conto Tecnico dei rami vita - Premi dell'esercizio, al netto delle cessioni in riassicurazione			
II.4 Conto Tecnico dei rami vita - Altri proventi tecnici, al netto delle cessioni in riassicurazione			

QUOTA DI POSSESSO (quota diretta e/o indiretta)

NOME DEL CAMPO	Indicazioni per la compilazione	
Tipologia di Partecipazione	Partecipazione indiretta	
Quota diretta ⁽⁶⁾		
Codice Fiscale Tramite ⁽⁷⁾	00267120541	
Denominazione Tramite (organismo) ⁽⁷⁾	SVILUPPUMBRIA	
Quota detenuta dalla Tramite nella società ⁽⁸⁾	50%	

(6) Se la partecipazione è diretta o sia diretta che indiretta, inserire la quota detenuta direttamente dall'Amministrazione nella società.

(7) Compilare se per "Tipologia di Partecipazione" è stato indicato "Partecipazione Indiretta" o "Partecipazione diretta e indiretta". Inserire CF e denominazione dell'ultima "tramite" attraverso la quale la società è indirettamente partecipata dall'Amministrazione.

(8) Inserire la quota di partecipazione che la "tramite" detiene nella società.

QUOTA DI POSSESSO – TIPO DI CONTROLLO

Indicare il tipo di controllo* esercitato dall'Amministrazione sulla partecipata. Ai fini del controllo è necessario tener conto, oltre che della quota diretta, anche di eventuali quote indirette detenute dall'Amministrazione nella partecipata.

Nel caso di società partecipata indirettamente, in via generale, inserire il tipo di controllo esercitato dall'Amministrazione sulla "tramite".

NOME DEL CAMPO	Indicazioni per la compilazione
Tipo di controllo	controllo congiunto - maggioranza dei voti esercit

*Per la definizione di controllo si rinvia all'atto di [orientamento del 15 febbraio 2018](#) emanato della Struttura di indirizzo, monitoraggio e controllo sull'attuazione del TUSP e alla deliberazione della Corte dei conti, Sezioni riunite in sede di controllo, 20 giugno 2019, n. 11/SSRRCO/QMIG/19.

INFORMAZIONI ED ESITO PER LA RAZIONALIZZAZIONE

NOME DEL CAMPO	Indicazioni per la compilazione
Partecipazione ancora detenuta alla data di adozione del provvedimento	<input type="text" value="Sì"/>

Se la partecipazione è ancora detenuta alla data di adozione del provvedimento continuare con la compilazione dei campi di seguito riportati. Altrimenti, se la partecipazione non è più detenuta alla data di adozione del provvedimento, deve essere compilata la scheda "Partecipazione non più detenuta" in base alla tipologia della razionalizzazione realizzata.

Società controllata da una quotata	<input type="text" value="Scegliere un elemento."/>
CF della società quotata controllante ⁽⁹⁾	
Denominazione della società quotata controllante ⁽⁹⁾	
Attività svolta dalla Partecipata	gestione di spazi fieristici e organizzazione di eventi fieristici (Art. 4, c. 7)
Descrizione dell'attività	Organizzazione di fiere e gestione di spazi fieristici
Quota % di partecipazione detenuta dal soggetto privato ⁽¹⁰⁾	
Svolgimento di attività analoghe a quelle svolte da altre società (art.20, c.2 lett. c)	<input type="text" value="Scegliere un elemento."/>
Necessità di contenimento dei costi di funzionamento (art.20, c.2 lett. f)	<input type="text" value="Scegliere un elemento."/>
Necessità di aggregazione di società (art.20, c.2 lett. g)	<input type="text" value="Scegliere un elemento."/>
L'Amministrazione ha fissato, con proprio provvedimento, obiettivi specifici sui costi di funzionamento della partecipata? (art.19, c, 5) ⁽¹¹⁾	<input type="text" value="Scegliere un elemento."/>
Esito della revisione periodica ⁽¹²⁾	<input type="text" value="Scegliere un elemento."/>
Modalità (razionalizzazione) ⁽¹³⁾	<input type="text" value="Scegliere un elemento."/>
Termine previsto per la razionalizzazione ⁽¹³⁾	
Dichiarazione di Cessione a titolo oneroso in Revisione straordinaria ⁽¹⁴⁾	<input type="text" value="Scegliere un elemento."/>
Note*	società per la quale Sviluppumbria mantiene la partecipazione a seguito della DGR 1587 del 28/12/2018 "revisione ordinaria delle partecipazioni regionali ex art. 20, D.Lgs. 19 agosto 2016, n. 175." per le motivazioni riportate nel documento medesimo e confermata in ultimo con DGR 1380/2022 "revisione periodica delle partecipazioni al 31/12/2021"

(9) Compilare il campo solo se nel campo "Società controllata da una quotata" è stato scelto "sì".

(10) Compilare il campo se "Attività svolta dalla Partecipata" precedentemente selezionata è "Realizzazione e gestione di opera pubblica ovvero organizzazione e gestione di servizio di interesse generale tramite PPP (Art.4, c.2, lett. c)".

(11) Compilare il campo se "Tipo di controllo" è stato selezionato elemento diverso da "nessuno".

(12) La compilazione del campo non è richiesta per le società in liquidazione, per quelle soggette a procedure concorsuali e per i GAL.

(13) Campo obbligatorio se per "Esito della revisione periodica" è stato selezionato "Razionalizzazione".

(14) Nel campo l'Amministrazione deve specificare se nel provvedimento di revisione straordinaria, adottato ai sensi dell'art. 24 del TUSP, era stato indicato l'esito "Cessione a titolo oneroso". La compilazione non è richiesta se la società è in liquidazione, è soggetta a procedura concorsuale, è un GAL o nel caso in cui nel campo "Attività svolta dalla partecipata" sia stato selezionato "Coordinamento e attuazione patti territoriali e contratti d'area ex delibera CIPE 21/03/1997 (Art. 26, c.7) oppure "Gestione delle case da gioco – società già costituita e autorizzata alla data del 23/09/2016 (art. 26, c. 12 sexies)".

*Campo con compilazione facoltativa.

Se la partecipazione non è più detenuta alla data di adozione del provvedimento, deve essere compilata, in base alla tipologia di operazione realizzata, una delle schede:

- PARTECIPAZIONE NON PIÙ DETENUTA - Alienazione della partecipazione
- PARTECIPAZIONE NON PIÙ DETENUTA - Cessione della partecipazione a titolo gratuito
- PARTECIPAZIONE NON PIÙ DETENUTA - Recesso dalla società
- PARTECIPAZIONE NON PIÙ DETENUTA - Scioglimento/Liquidazione della società
- PARTECIPAZIONE NON PIÙ DETENUTA - Fusione della società (per unione o per incorporazione)
- PARTECIPAZIONE NON PIÙ DETENUTA - Trasformazione in forma non societaria

Per non appesantire il presente documento, le schede sopra elencate sono state inserite all'interno delle "Schede di rilevazione per la Relazione attuazione piano di razionalizzazione" a cui pertanto si rinvia.



Ministero
dell'Economia
e delle Finanze

***SCHEDE DI RILEVAZIONE
PER LA
REVISIONE PERIODICA DELLE PARTECIPAZIONI
da approvarsi entro il 31/12/2023
(Art. 20, c. 1, TUSP)***

**Dati relativi alle partecipazioni detenute al
31/12/2022**

DATI ANAGRAFICI DELLA PARTECIPATA

NOME DEL CAMPO	Indicazioni per la compilazione	
Codice Fiscale	01714770540	
Denominazione	Garanzia Partecipazioni e Finanziamenti Spa - GEPAFIN Spa	
Data di costituzione della partecipata	1987	
Forma giuridica	Società per azioni	
Tipo di fondazione	Scegliere un elemento.	
Altra forma giuridica		
Stato di attività della partecipata	attiva	
Data di inizio della procedura ⁽¹⁾		
Società con azioni quotate in mercati regolamentati ⁽²⁾	NO	
Società che ha emesso strumenti finanziari quotati in mercati regolamentati (ex TUSP) ⁽²⁾	NO	
La società è un GAL ⁽²⁾	NO	
La società è una "Società benefit" ^{(3) §}	no	

(1) Compilare solo se nel campo "stato di attività della partecipata" è stato indicato che sono in corso procedure di liquidazione oppure procedure concorsuali.

(2) Nell'applicativo le società con azioni quotate e quelle emittenti strumenti finanziari quotati in mercati regolamentati ("società quotate ex TUSP") e i Gruppi di Azione Locale (GAL) sono individuati mediante elenchi ufficiali.

(3) La "società benefit" è una società che nell'esercizio di una attività economica persegue, oltre allo scopo di dividerne gli utili, una o più finalità di beneficio comune e opera in modo responsabile, sostenibile e trasparente nei confronti di persone, comunità, territori e ambiente, beni ed attività culturali e sociali, enti e associazioni ed altri portatori di interesse. Tali finalità devono essere indicate specificatamente nell'oggetto sociale della società. La "società benefit" redige annualmente una relazione concernente il perseguimento del beneficio comune, da allegare al bilancio societario e da pubblicare nel proprio sito Internet (cfr. art. 1, commi 376 – 384, L. n. 208/2015).

§ Nuovo campo rispetto alla rilevazione precedente.

SEDE LEGALE DELLA PARTECIPATA

NOME DEL CAMPO	Indicazioni per la compilazione	
Stato	Scegliere un elemento.	
Provincia	Italia	
Comune	PG	
CAP*	PERUGIA	
Indirizzo*	06124	
Telefono*	Via Campo di Marte 9	
FAX*		
Email*	075 5005156	

* campo con compilazione facoltativa

SETTORE DI ATTIVITÀ DELLA PARTECIPATA

Indicare il settore ATECO rappresentativo dell'attività svolta. Nel caso in cui i settori siano più di uno, indicarli in ordine decrescente di importanza.

La lista dei codici Ateco è disponibile al link:

<https://www.istat.it/it/files//2022/03/Struttura-ATECO-2007-aggiornamento-2022.xlsx>

Per approfondimenti sui codici Ateco si rimanda al link:

<https://www.istat.it/it/archivio/17888>

NOME DEL CAMPO	Indicazioni per la compilazione
Attività 1	64.92.09
Attività 2	
Attività 3	
Attività 4	

ULTERIORI INFORMAZIONI SULLA PARTECIPATA*

NOME DEL CAMPO	Indicazioni per la compilazione
Società in house	no
Previsione nello statuto di limiti sul fatturato ⁽⁴⁾	Scegliere un elemento.
Società contenuta nell'allegato A al D.Lgs. n. 175/2016	SI
Società a partecipazione pubblica di diritto singolare (art.1, c. 4, lett. A) [#]	Scegliere un elemento.
Riferimento normativo società di diritto singolare ⁽⁴⁾	D.lgs. 01/09/1993 n. 385 "testo unico delle leggi in materia bancaria e creditizia"
Società a controllo pubblico che adotta un sistema di contabilità analitica e separata per le attività oggetto di diritti speciali o esclusivi svolte insieme ad altre attività in regime di mercato [§]	Scegliere un elemento.
Specificare se le regole per la contabilità separata sono dettate da:	Scegliere un elemento.
Società esclusa dall'applicazione dell'art. 4 con DPCM (art. 4, c. 9)	Scegliere un elemento.
Società esclusa dall'applicazione dell'art. 4 con provvedimento del Presidente della Regione o delle Prov. Autonome (art. 4, c. 9)	no
Riferimento normativo atto esclusione ⁽⁵⁾	

* La compilazione della Sezione "Ulteriori Informazioni sulla partecipata" non è richiesta per "società quotate ex TUSP", se la società è un GAL oppure se lo stato di attività della società è "in liquidazione" o "soggetta a procedure concorsuali".

(4) Compilare il campo solo se nel campo precedente è stato scelto "si"

(5) Compilare il campo solo se in uno dei campi precedenti è stato scelto "si"

[#] Per la nozione giuridica di "società a partecipazione pubblica di diritto singolare" di cui all'art. 1, comma 4, del TUSP, si veda l'orientamento della Struttura di monitoraggio disponibile sul sito del Ministero dell'Economia e delle Finanze al seguente link:

[https://www.dt.mef.gov.it/export/sites/sitodt/modules/documenti_it/patrimonio_pubblico/patrimonio_pa/Orientamento_del_18_novembre_2019_xSocietx_a_partecipazione_pubblica_di_diritto_singolarex .pdf](https://www.dt.mef.gov.it/export/sites/sitodt/modules/documenti_it/patrimonio_pubblico/patrimonio_pa/Orientamento_del_18_novembre_2019_xSocietx_a_partecipazione_pubblica_di_diritto_singolarex.pdf)

[§] Occorre selezionare "SI" se la società è a **controllo pubblico** (esercitato da una o più pubbliche amministrazioni congiuntamente), svolge attività economiche protette da **diritti speciali o esclusivi**, insieme con altre attività svolte in regime di economia di mercato ed ha adottato un sistema di **contabilità analitica e separata** secondo le indicazioni dettate dal MEF con la direttiva del 9 settembre 2019 (ai sensi del dell'art.6, c.1, TUSP) ovvero secondo le indicazioni dettate dall'Autorità di settore. Si ricorda che per diritti esclusivi o speciali si intendono i diritti concessi da un'autorità competente mediante una disposizione legislativa o regolamentare o disposizione amministrativa pubblicata, avente l'effetto di riservare, rispettivamente, a uno o più operatori economici l'esercizio di un'attività e di incidere sostanzialmente sulla capacità di altri operatori economici di esercitare tale attività.

DATI DI BILANCIO PER LA VERIFICA TUSP*

NOME DEL CAMPO	Anno 2022
Tipologia di attività svolta	Attività bancarie e finanziarie
Numero medio di dipendenti	22
Numero dei componenti dell'organo di amministrazione	5
Compenso dei componenti dell'organo di amministrazione	98.338
Numero dei componenti dell'organo di controllo	3
Compenso dei componenti dell'organo di controllo	29.120

NOME DEL CAMPO	2022	2021	2020	2019	2018
Approvazione bilancio	SI	SI	sì	sì	sì
Risultato d'esercizio	4.741	507.776	9.002	21.172	-777.340,00

* La compilazione della Sezione "Dati di bilancio per la verifica TUSP" non è richiesta per le "società quotate ex TUSP", se lo stato di attività della società è "in liquidazione" o "soggetta a procedure concorsuali".

ATTENZIONE: l'applicativo richiede la compilazione esclusivamente di una delle seguenti quattro sotto-sezioni di "DATI DI BILANCIO PER LA VERIFICA TUSP".

1. Attività produttive di beni e servizi o Distretti tecnologici

Compilare la seguente sotto-sezione se la "Tipologia di attività svolta" dalla partecipata è: "Attività produttive di beni e servizi" o "**Attività di promozione e sviluppo di progetti di ricerca finanziati (Distretti tecnologici)**".

NOME DEL CAMPO	2022	2021	2020
A1) Ricavi delle vendite e delle prestazioni			
A5) Altri Ricavi e Proventi di cui Contributi in conto esercizio			

2. Attività di Holding

Compilare la seguente sotto-sezione se la "Tipologia di attività svolta" dalla partecipata è: "**Attività consistenti nell'assunzione di partecipazioni in società esercenti attività diverse da quella creditizia e finanziaria (Holding)**".

NOME DEL CAMPO	2022	2021	2020
A1) Ricavi delle vendite e delle prestazioni			
A5) Altri Ricavi e Proventi di cui Contributi in conto esercizio			
C15) Proventi da partecipazioni			
C16) Altri proventi finanziari			
C17 bis) Utili e perdite su cambi			
D18 a) Rettifiche di valore di attività finanziarie - Rivalutazioni di partecipazioni			

3. Attività bancarie e finanziarie

Compilare la seguente sotto-sezione se la "Tipologia di attività svolta" dalla partecipata è: "Attività bancarie e finanziarie".

NOME DEL CAMPO	2022	2021	2020
Interessi attivi e proventi assimilati	30.221	13.633	14.896
Commissioni attive	2.807.839	2.974.844	2.691.943

4. Attività assicurative

Compilare la seguente sotto-sezione se la "Tipologia di attività svolta" dalla partecipata è: "Attività assicurative".

NOME DEL CAMPO	2022	2021	2020
I.1 Conto Tecnico dei rami danni - Premi di competenza, al netto delle cessioni in riassicurazione			
I.3 Conto Tecnico dei rami danni - Altri proventi tecnici, al netto delle cessioni in riassicurazione			
II.1 Conto Tecnico dei rami vita - Premi dell'esercizio, al netto delle cessioni in riassicurazione			
II.4 Conto Tecnico dei rami vita - Altri proventi tecnici, al netto delle cessioni in riassicurazione			

QUOTA DI POSSESSO (quota diretta e/o indiretta)

NOME DEL CAMPO	Indicazioni per la compilazione
Tipologia di Partecipazione	Partecipazione indiretta
Quota diretta ⁽⁶⁾	
Codice Fiscale Tramite ⁽⁷⁾	00267120541
Denominazione Tramite (organismo) ⁽⁷⁾	SVILUPPUMBRIA
Quota detenuta dalla Tramite nella società ⁽⁸⁾	6,97%

(6) Se la partecipazione è diretta o sia diretta che indiretta, inserire la quota detenuta direttamente dall'Amministrazione nella società.

(7) Compilare se per "Tipologia di Partecipazione" è stato indicato "Partecipazione Indiretta" o "Partecipazione diretta e indiretta". Inserire CF e denominazione dell'ultima "tramite" attraverso la quale la società è indirettamente partecipata dall'Amministrazione.

(8) Inserire la quota di partecipazione che la "tramite" detiene nella società.

QUOTA DI POSSESSO – TIPO DI CONTROLLO

Indicare il tipo di controllo* esercitato dall'Amministrazione sulla partecipata. Ai fini del controllo è necessario tener conto, oltre che della quota diretta, anche di eventuali quote indirette detenute dall'Amministrazione nella partecipata.

Nel caso di società partecipata indirettamente, in via generale, inserire il tipo di controllo esercitato dall'Amministrazione sulla "tramite".

NOME DEL CAMPO	Indicazioni per la compilazione
Tipo di controllo*	controllo solitario (REGIONE UMBRIA)

*Per la definizione di controllo si rinvia all'atto di [orientamento del 15 febbraio 2018](#) emanato della Struttura di indirizzo, monitoraggio e controllo sull'attuazione del TUSP e alla deliberazione della Corte dei conti, Sezioni riunite in sede di controllo, 20 giugno 2019, n. 11/SSRRCO/QMIG/19.

INFORMAZIONI ED ESITO PER LA RAZIONALIZZAZIONE

NOME DEL CAMPO	Indicazioni per la compilazione
Partecipazione ancora detenuta alla data di adozione del provvedimento	<input type="text" value="Sì"/>

Se la partecipazione è ancora detenuta alla data di adozione del provvedimento continuare con la compilazione dei campi di seguito riportati. Altrimenti, se la partecipazione non è più detenuta alla data di adozione del provvedimento, deve essere compilata la scheda "Partecipazione non più detenuta" in base alla tipologia della razionalizzazione realizzata.

Società controllata da una quotata	<input type="text" value="No"/>
CF della società quotata controllante ⁽⁹⁾	
Denominazione della società quotata controllante ⁽⁹⁾	
Attività svolta dalla Partecipata	attività diversa dalle precedenti
Descrizione dell'attività	Fornisce uno strumento finanziario specializzato a disposizione delle PMI umbre per supportarle nella raccolta di finanziamenti, sia sotto forma di capitale di debito, tramite prestiti bancari a medio-lungo termine, sia sotto forma di mezzi propri tramite capitale di rischio.
Quota % di partecipazione detenuta dal soggetto privato ⁽¹⁰⁾	44,19%
Svolgimento di attività analoghe a quelle svolte da altre società (art.20, c.2 lett. c)	<input type="text" value="Scegliere un elemento."/>
Necessità di contenimento dei costi di funzionamento (art.20, c.2 lett. f)	<input type="text" value="Scegliere un elemento."/>
Necessità di aggregazione di società (art.20, c.2 lett. g)	<input type="text" value="Scegliere un elemento."/>
L'Amministrazione ha fissato, con proprio provvedimento, obiettivi specifici sui costi di funzionamento della partecipata? (art.19, c, 5) ⁽¹¹⁾	<input type="text" value="Scegliere un elemento."/>
Esito della revisione periodica ⁽¹²⁾	<input type="text" value="Scegliere un elemento."/>
Modalità (razionalizzazione) ⁽¹³⁾	<input type="text" value="Scegliere un elemento."/>
Termine previsto per la razionalizzazione ⁽¹³⁾	
Dichiarazione di Cessione a titolo oneroso in Revisione straordinaria ⁽¹⁴⁾	<input type="text" value="Scegliere un elemento."/>
Note*	società per la quale Sviluppumbria mantiene la partecipazione a seguito della DGR 1587 del 28/12/2018 "revisione ordinaria delle partecipazioni regionali ex art. 20, D.Lgs. 19 agosto 2016, n. 175." per le motivazioni riportate nel documento medesimo e confermata in ultimo con DGR 1380/2022 "revisione periodica delle partecipazioni al 31/12/2021"

(9) Compilare il campo solo se nel campo "Società controllata da una quotata" è stato scelto "sì".

(10) Compilare il campo se "Attività svolta dalla Partecipata" precedentemente selezionata è "Realizzazione e gestione di opera pubblica ovvero organizzazione e gestione di servizio di interesse generale tramite PPP (Art.4, c.2, lett. c)".

(11) Compilare il campo se "Tipo di controllo" è stato selezionato elemento diverso da "nessuno".

(12) La compilazione del campo non è richiesta per le società in liquidazione, per quelle soggette a procedure concorsuali e per i GAL.

(13) Campo obbligatorio se per "Esito della revisione periodica" è stato selezionato "Razionalizzazione".

(14) Nel campo l'Amministrazione deve specificare se nel provvedimento di revisione straordinaria, adottato ai sensi dell'art. 24 del TUSP, era stato indicato l'esito "Cessione a titolo oneroso". La compilazione non è richiesta se la società è in liquidazione, è soggetta a procedura concorsuale, è un GAL o nel caso in cui nel campo "Attività svolta dalla partecipata" sia stato selezionato "Coordinamento e attuazione patti territoriali e contratti d'area ex delibera CIPE 21/03/1997 (Art. 26, c.7) oppure "Gestione delle case da gioco – società già costituita e autorizzata alla data del 23/09/2016 (art. 26, c. 12 sexies)".

* Campo con compilazione facoltativa.

Se la partecipazione non è più detenuta alla data di adozione del provvedimento, deve essere compilata, in base alla tipologia di operazione realizzata, una delle schede:

- PARTECIPAZIONE NON PIÙ DETENUTA - Alienazione della partecipazione
- PARTECIPAZIONE NON PIÙ DETENUTA - Cessione della partecipazione a titolo gratuito
- PARTECIPAZIONE NON PIÙ DETENUTA - Recesso dalla società
- PARTECIPAZIONE NON PIÙ DETENUTA - Scioglimento/Liquidazione della società
- PARTECIPAZIONE NON PIÙ DETENUTA - Fusione della società (per unione o per incorporazione)
- PARTECIPAZIONE NON PIÙ DETENUTA - Trasformazione in forma non societaria

Per non appesantire il presente documento, le schede sopra elencate sono state inserite all'interno delle "Schede di rilevazione per la Relazione attuazione piano di razionalizzazione" a cui pertanto si rinvia.



Ministero
dell'Economia
e delle Finanze

SCHEDE DI RILEVAZIONE
PER LA
REVISIONE PERIODICA DELLE PARTECIPAZIONI
da approvarsi entro il 31/12/2023
(Art. 20, c. 1, TUSP)

Dati relativi alle partecipazioni detenute al
31/12/2022

DATI ANAGRAFICI DELLA PARTECIPATA

NOME DEL CAMPO	Indicazioni per la compilazione
Codice Fiscale	00515910545
Denominazione	SASE SPA
Data di costituzione della partecipata	1977
Forma giuridica	Società per azioni
Tipo di fondazione	Scegliere un elemento.
Altra forma giuridica	
Stato di attività della partecipata	attiva
Data di inizio della procedura ⁽¹⁾	
Società con azioni quotate in mercati regolamentati ⁽²⁾	NO
Società che ha emesso strumenti finanziari quotati in mercati regolamentati (ex TUSP) ⁽²⁾	NO
La società è un GAL ⁽²⁾	NO
La società è una "Società benefit" ^{(3) §}	no

(1) Compilare solo se nel campo "stato di attività della partecipata" è stato indicato che sono in corso procedure di liquidazione oppure procedure concorsuali.

(2) Nell'applicativo le società con azioni quotate e quelle emittenti strumenti finanziari quotati in mercati regolamentati ("società quotate ex TUSP") e i Gruppi di Azione Locale (GAL) sono individuati mediante elenchi ufficiali.

(3) La "società benefit" è una società che nell'esercizio di una attività economica persegue, oltre allo scopo di dividerne gli utili, una o più finalità di beneficio comune e opera in modo responsabile, sostenibile e trasparente nei confronti di persone, comunità, territori e ambiente, beni ed attività culturali e sociali, enti e associazioni ed altri portatori di interesse. Tali finalità devono essere indicate specificatamente nell'oggetto sociale della società. La "società benefit" redige annualmente una relazione concernente il perseguimento del beneficio comune, da allegare al bilancio societario e da pubblicare nel proprio sito Internet (cfr. art. 1, commi 376 – 384, L. n. 208/2015).

§ Nuovo campo rispetto alla rilevazione precedente.

SEDE LEGALE DELLA PARTECIPATA

NOME DEL CAMPO	Indicazioni per la compilazione
Stato	Italia
Provincia	Perugia
Comune	Perugia
CAP*	06080
Indirizzo*	Località S.Egidio
Telefono*	075/5921433
FAX*	
Email*	administration@airport.umbria.it

* campo con compilazione facoltativa

SETTORE DI ATTIVITÀ DELLA PARTECIPATA

Indicare il settore ATECO rappresentativo dell'attività svolta. Nel caso in cui i settori siano più di uno, indicarli in ordine decrescente di importanza.

La lista dei codici Ateco è disponibile al link:

<https://www.istat.it/it/files//2022/03/Struttura-ATECO-2007-aggiornamento-2022.xlsx>

Per approfondimenti sui codici Ateco si rimanda al link:

<https://www.istat.it/it/archivio/17888>

NOME DEL CAMPO	Indicazioni per la compilazione
Attività 1	51.10.1
Attività 2	
Attività 3	
Attività 4	

ULTERIORI INFORMAZIONI SULLA PARTECIPATA*

NOME DEL CAMPO	Indicazioni per la compilazione
Società in house	no
Previsione nello statuto di limiti sul fatturato ⁽⁴⁾	Scegliere un elemento.
Società contenuta nell'allegato A al D.Lgs. n. 175/2016	NO
Società a partecipazione pubblica di diritto singolare (art.1, c. 4, lett. A) [#]	no
Riferimento normativo società di diritto singolare ⁽⁴⁾	NO
Società a controllo pubblico che adotta un sistema di contabilità analitica e separata per le attività oggetto di diritti speciali o esclusivi svolte insieme ad altre attività in regime di mercato [§]	Scegliere un elemento.
Specificare se le regole per la contabilità separata sono dettate da:	Scegliere un elemento.
Società esclusa dall'applicazione dell'art. 4 con DPCM (art. 4, c. 9)	Scegliere un elemento.
Società esclusa dall'applicazione dell'art. 4 con provvedimento del Presidente della Regione o delle Prov. Autonome (art. 4, c. 9)	no
Riferimento normativo atto esclusione ⁽⁵⁾	

* La compilazione della Sezione "Ulteriori Informazioni sulla partecipata" non è richiesta per "società quotate ex TUSP", se la società è un GAL oppure se lo stato di attività della società è "in liquidazione" o "soggetta a procedure concorsuali".

(4) Compilare il campo solo se nel campo precedente è stato scelto "sì"

(5) Compilare il campo solo se in uno dei campi precedenti è stato scelto "sì"

[#] Per la nozione giuridica di "società a partecipazione pubblica di diritto singolare" di cui all'art. 1, comma 4, del TUSP, si veda l'orientamento della Struttura di monitoraggio disponibile sul sito del Ministero dell'Economia e delle Finanze al seguente link:

[https://www.dt.mef.gov.it/export/sites/sitodt/modules/documenti_it/patrimonio_publico/patrimonio_pa/Orientamento_del_18_novembre_2019_xSocietx_a_partecipazione_pubblica_di_diritto_singolarex .pdf](https://www.dt.mef.gov.it/export/sites/sitodt/modules/documenti_it/patrimonio_publico/patrimonio_pa/Orientamento_del_18_novembre_2019_xSocietx_a_partecipazione_pubblica_di_diritto_singolarex.pdf)

[§] Occorre selezionare "Sì" se la società è a **controllo pubblico** (esercitato da una o più pubbliche amministrazioni congiuntamente), svolge attività economiche protette da **diritti speciali o esclusivi**, insieme con altre attività svolte in regime di economia di mercato ed ha adottato un sistema di **contabilità analitica e separata** secondo le indicazioni dettate dal MEF con la direttiva del 9 settembre 2019 (ai sensi del dell'art.6, c.1, TUSP) ovvero secondo le indicazioni dettate dall'Autorità di settore. Si ricorda che per diritti esclusivi o speciali si intendono i diritti concessi da un'autorità competente mediante una disposizione legislativa o regolamentare o disposizione amministrativa pubblicata, avente l'effetto di riservare, rispettivamente, a uno o più operatori economici l'esercizio di un'attività e di incidere sostanzialmente sulla capacità di altri operatori economici di esercitare tale attività.

DATI DI BILANCIO PER LA VERIFICA TUSP*

NOME DEL CAMPO	Anno 2022
Tipologia di attività svolta	Attività produttive di beni e servizi
Numero medio di dipendenti	36
Numero dei componenti dell'organo di amministrazione	5
Compenso dei componenti dell'organo di amministrazione	73.790
Numero dei componenti dell'organo di controllo	3
Compenso dei componenti dell'organo di controllo	24.320

NOME DEL CAMPO	2022	2021	2020	2019	2018
Approvazione bilancio	si	si	si	si	si
Risultato d'esercizio	444.128	6.195	-1.599.509,	-215.647,00	13.072,00

* La compilazione della Sezione "Dati di bilancio per la verifica TUSP" non è richiesta per le "società quotate ex TUSP", se lo stato di attività della società è "in liquidazione" o "soggetta a procedure concorsuali".

ATTENZIONE: l'applicativo richiede la compilazione esclusivamente di una delle seguenti quattro sotto-sezioni di "DATI DI BILANCIO PER LA VERIFICA TUSP".

1. Attività produttive di beni e servizi o Distretti tecnologici

Compilare la seguente sotto-sezione se la "Tipologia di attività svolta" dalla partecipata è: "Attività produttive di beni e servizi" o "**Attività di promozione e sviluppo di progetti di ricerca finanziati (Distretti tecnologici)**".

NOME DEL CAMPO	2022	2021	2020
A1) Ricavi delle vendite e delle prestazioni	4.283.494	1.341.417	1.025.757
A5) Altri Ricavi e Proventi	5.716.898	3.781.346	1.013.794
di cui Contributi in conto esercizio	5.580.332	3.624.121	1.005.121

2. Attività di Holding

Compilare la seguente sotto-sezione se la "Tipologia di attività svolta" dalla partecipata è: "**Attività consistenti nell'assunzione di partecipazioni in società esercenti attività diverse da quella creditizia e finanziaria (Holding)**".

NOME DEL CAMPO	2022	2021	2020
A1) Ricavi delle vendite e delle prestazioni			
A5) Altri Ricavi e Proventi			
di cui Contributi in conto esercizio			
C15) Proventi da partecipazioni			
C16) Altri proventi finanziari			
C17 bis) Utili e perdite su cambi			
D18 a) Rettifiche di valore di attività finanziarie - Rivalutazioni di partecipazioni			

3. Attività bancarie e finanziarie

Compilare la seguente sotto-sezione se la "Tipologia di attività svolta" dalla partecipata è: "Attività bancarie e finanziarie".

NOME DEL CAMPO	2022	2021	2020
Interessi attivi e proventi assimilati			
Commissioni attive			

4. Attività assicurative

Compilare la seguente sotto-sezione se la "Tipologia di attività svolta" dalla partecipata è: "Attività assicurative".

NOME DEL CAMPO	2022	2021	2020
I.1 Conto Tecnico dei rami danni - Premi di competenza, al netto delle cessioni in riassicurazione			
I.3 Conto Tecnico dei rami danni - Altri proventi tecnici, al netto delle cessioni in riassicurazione			
II.1 Conto Tecnico dei rami vita - Premi dell'esercizio, al netto delle cessioni in riassicurazione			
II.4 Conto Tecnico dei rami vita - Altri proventi tecnici, al netto delle cessioni in riassicurazione			

QUOTA DI POSSESSO (quota diretta e/o indiretta)

NOME DEL CAMPO	Indicazioni per la compilazione
Tipologia di Partecipazione	Partecipazione indiretta
Quota diretta ⁽⁶⁾	
Codice Fiscale Tramite ⁽⁷⁾	00267120541
Denominazione Tramite (organismo) ⁽⁷⁾	SVILUPPUMBRIA
Quota detenuta dalla Tramite nella società ⁽⁸⁾	78,71

(6) Se la partecipazione è diretta o sia diretta che indiretta, inserire la quota detenuta direttamente dall'Amministrazione nella società.

(7) Compilare se per "Tipologia di Partecipazione" è stato indicato "Partecipazione Indiretta" o "Partecipazione diretta e indiretta". Inserire CF e denominazione dell'ultima "tramite" attraverso la quale la società è indirettamente partecipata dall'Amministrazione.

(8) Inserire la quota di partecipazione che la "tramite" detiene nella società.

QUOTA DI POSSESSO – TIPO DI CONTROLLO

Indicare il tipo di controllo* esercitato dall'Amministrazione sulla partecipata. Ai fini del controllo è necessario tener conto, oltre che della quota diretta, anche di eventuali quote indirette detenute dall'Amministrazione nella partecipata.

Nel caso di società partecipata indirettamente, in via generale, inserire il tipo di controllo esercitato dall'Amministrazione sulla "tramite".

NOME DEL CAMPO	Indicazioni per la compilazione
Tipo di controllo	controllo congiunto - maggioranza dei voti esercit

*Per la definizione di controllo si rinvia all'atto di [orientamento del 15 febbraio 2018](#) emanato della Struttura di indirizzo, monitoraggio e controllo sull'attuazione del TUSP e alla deliberazione della Corte dei conti, Sezioni riunite in sede di controllo, 20 giugno 2019, n. 11/SSRRCO/QMIG/19.

INFORMAZIONI ED ESITO PER LA RAZIONALIZZAZIONE

NOME DEL CAMPO	Indicazioni per la compilazione
Partecipazione ancora detenuta alla data di adozione del provvedimento	<input type="text" value="Sì"/>

Se la partecipazione è ancora detenuta alla data di adozione del provvedimento continuare con la compilazione dei campi di seguito riportati. Altrimenti, se la partecipazione non è più detenuta alla data di adozione del provvedimento, deve essere compilata la scheda "Partecipazione non più detenuta" in base alla tipologia della razionalizzazione realizzata.

Società controllata da una quotata	<input type="text" value="Scegliere un elemento."/>
CF della società quotata controllante ⁽⁹⁾	
Denominazione della società quotata controllante ⁽⁹⁾	
Attività svolta dalla Partecipata	produzione di un servizio di interesse generale (Art. 4, c. 2, lett. a)
Descrizione dell'attività	Gestione servizi aeroportuali - aeroporto dell'Umbria
Quota % di partecipazione detenuta dal soggetto privato ⁽¹⁰⁾	0,12%
Svolgimento di attività analoghe a quelle svolte da altre società (art.20, c.2 lett. c)	<input type="text" value="Scegliere un elemento."/>
Necessità di contenimento dei costi di funzionamento (art.20, c.2 lett. f)	<input type="text" value="Scegliere un elemento."/>
Necessità di aggregazione di società (art.20, c.2 lett. g)	<input type="text" value="Scegliere un elemento."/>
L'Amministrazione ha fissato, con proprio provvedimento, obiettivi specifici sui costi di funzionamento della partecipata? (art.19, c, 5) ⁽¹¹⁾	<input type="text" value="Scegliere un elemento."/>
Esito della revisione periodica ⁽¹²⁾	<input type="text" value="Scegliere un elemento."/>
Modalità (razionalizzazione) ⁽¹³⁾	<input type="text" value="Scegliere un elemento."/>
Termine previsto per la razionalizzazione ⁽¹³⁾	
Dichiarazione di Cessione a titolo oneroso in Revisione straordinaria ⁽¹⁴⁾	<input type="text" value="Scegliere un elemento."/>
Note*	società per la quale Sviluppumbria mantiene la partecipazione a seguito della DGR 1587 del 28/12/2018 "revisione ordinaria delle partecipazioni regionali ex art. 20, D.Lgs. 19 agosto 2016, n. 175." per le motivazioni riportate nel documento medesimo e confermata in ultimo con DGR 1380/2022 "revisione periodica delle partecipazioni al 31/12/2021"

(9) Compilare il campo solo se nel campo "Società controllata da una quotata" è stato scelto "sì".

(10) Compilare il campo se "Attività svolta dalla Partecipata" precedentemente selezionata è "Realizzazione e gestione di opera pubblica ovvero organizzazione e gestione di servizio di interesse generale tramite PPP (Art.4, c.2, lett. c)".

(11) Compilare il campo se "Tipo di controllo" è stato selezionato elemento diverso da "nessuno".

(12) La compilazione del campo non è richiesta per le società in liquidazione, per quelle soggette a procedure concorsuali e per i GAL.

(13) Campo obbligatorio se per "Esito della revisione periodica" è stato selezionato "Razionalizzazione".

(14) Nel campo l'Amministrazione deve specificare se nel provvedimento di revisione straordinaria, adottato ai sensi dell'art. 24 del TUSP, era stato indicato l'esito "Cessione a titolo oneroso". La compilazione non è richiesta se la società è in liquidazione, è soggetta a procedura concorsuale, è un GAL o nel caso in cui nel campo "Attività svolta dalla partecipata" sia stato selezionato "Coordinamento e attuazione patti territoriali e contratti d'area ex delibera CIPE 21/03/1997 (Art. 26, c.7) oppure "Gestione delle case da gioco – società già costituita e autorizzata alla data del 23/09/2016 (art. 26, c. 12 sexies)".

*Campo con compilazione facoltativa.

Se la partecipazione non è più detenuta alla data di adozione del provvedimento, deve essere compilata, in base alla tipologia di operazione realizzata, una delle schede:

- PARTECIPAZIONE NON PIÙ DETENUTA - Alienazione della partecipazione
- PARTECIPAZIONE NON PIÙ DETENUTA - Cessione della partecipazione a titolo gratuito
- PARTECIPAZIONE NON PIÙ DETENUTA - Recesso dalla società
- PARTECIPAZIONE NON PIÙ DETENUTA - Scioglimento/Liquidazione della società
- PARTECIPAZIONE NON PIÙ DETENUTA - Fusione della società (per unione o per incorporazione)
- PARTECIPAZIONE NON PIÙ DETENUTA - Trasformazione in forma non societaria

Per non appesantire il presente documento, le schede sopra elencate sono state inserite all'interno delle "Schede di rilevazione per la Relazione attuazione piano di razionalizzazione" a cui pertanto si rinvia.



Ministero
dell'Economia
e delle Finanze

SCHEDE DI RILEVAZIONE
PER LA
REVISIONE PERIODICA DELLE PARTECIPAZIONI
da approvarsi entro il 31/12/2023
(Art. 20, c. 1, TUSP)

Dati relativi alle partecipazioni detenute al
31/12/2022

DATI ANAGRAFICI DELLA PARTECIPATA

NOME DEL CAMPO	Indicazioni per la compilazione	
Codice Fiscale	02907250548	
Denominazione	CONSORZIO FLAMINIA VETUS in liq.ne	
Data di costituzione della partecipata	2006	
Forma giuridica	Consorzio	
Tipo di fondazione	Scegliere un elemento.	
Altra forma giuridica		
Stato di attività della partecipata	in liquidazione volontaria o scioglimento	
Data di inizio della procedura ⁽¹⁾	20/02/2018	
Società con azioni quotate in mercati regolamentati ⁽²⁾	no	
Società che ha emesso strumenti finanziari quotati in mercati regolamentati (ex TUSP) ⁽²⁾	no	
La società è un GAL ⁽²⁾	no	
La società è una "Società benefit" ^{(3) §}	no	

(1) Compilare solo se nel campo "stato di attività della partecipata" è stato indicato che sono in corso procedure di liquidazione oppure procedure concorsuali.

(2) Nell'applicativo le società con azioni quotate e quelle emittenti strumenti finanziari quotati in mercati regolamentati ("società quotate ex TUSP") e i Gruppi di Azione Locale (GAL) sono individuati mediante elenchi ufficiali.

(3) La "società benefit" è una società che nell'esercizio di una attività economica persegue, oltre allo scopo di dividerne gli utili, una o più finalità di beneficio comune e opera in modo responsabile, sostenibile e trasparente nei confronti di persone, comunità, territori e ambiente, beni ed attività culturali e sociali, enti e associazioni ed altri portatori di interesse. Tali finalità devono essere indicate specificatamente nell'oggetto sociale della società. La "società benefit" redige annualmente una relazione concernente il perseguimento del beneficio comune, da allegare al bilancio societario e da pubblicare nel proprio sito Internet (cfr. art. 1, commi 376 – 384, L. n. 208/2015).

§ Nuovo campo rispetto alla rilevazione precedente.

SEDE LEGALE DELLA PARTECIPATA

NOME DEL CAMPO	Indicazioni per la compilazione	
Stato	Italia	
Provincia	PG	
Comune	MASSA MARTANA	
CAP*	06056	
Indirizzo*	Via Mazzini, 1	
Telefono*	075 8951722	
FAX*		
Email*	consorzioflaminiavetus@legalmail.it	

* campo con compilazione facoltativa

SETTORE DI ATTIVITÀ DELLA PARTECIPATA

Indicare il settore ATECO rappresentativo dell'attività svolta. Nel caso in cui i settori siano più di uno, indicarli in ordine decrescente di importanza.

La lista dei codici Ateco è disponibile al link:

<https://www.istat.it/it/files//2022/03/Struttura-ATECO-2007-aggiornamento-2022.xlsx>

Per approfondimenti sui codici Ateco si rimanda al link:

<https://www.istat.it/it/archivio/17888>

NOME DEL CAMPO	Indicazioni per la compilazione	
Attività 1	41 – COSTRUZIONE DI EDIFICI	
Attività 2		
Attività 3		
Attività 4		

ULTERIORI INFORMAZIONI SULLA PARTECIPATA *

NOME DEL CAMPO	Indicazioni per la compilazione
Società in house	no
Previsione nello statuto di limiti sul fatturato ⁽⁴⁾	Scegliere un elemento.
Società contenuta nell'allegato A al D.Lgs. n. 175/2016	
Società a partecipazione pubblica di diritto singolare (art.1, c. 4, lett. A) #	Scegliere un elemento.
Riferimento normativo società di diritto singolare ⁽⁴⁾	
Società a controllo pubblico che adotta un sistema di contabilità analitica e separata per le attività oggetto di diritti speciali o esclusivi svolte insieme ad altre attività in regime di mercato [§]	Scegliere un elemento.
Specificare se le regole per la contabilità separata sono dettate da:	Scegliere un elemento.
Società esclusa dall'applicazione dell'art. 4 con DPCM (art. 4, c. 9)	Scegliere un elemento.
Società esclusa dall'applicazione dell'art. 4 con provvedimento del Presidente della Regione o delle Prov. Autonome (art. 4, c. 9)	Scegliere un elemento.
Riferimento normativo atto esclusione ⁽⁵⁾	

* La compilazione della Sezione "Ulteriori Informazioni sulla partecipata" non è richiesta per "società quotate ex TUSP", se la società è un GAL oppure se lo stato di attività della società è "in liquidazione" o "soggetta a procedure concorsuali".

(4) Compilare il campo solo se nel campo precedente è stato scelto "sì"

(5) Compilare il campo solo se in uno dei campi precedenti è stato scelto "sì"

Per la nozione giuridica di "società a partecipazione pubblica di diritto singolare" di cui all'art. 1, comma 4, del TUSP, si veda l'orientamento della Struttura di monitoraggio disponibile sul sito del Ministero dell'Economia e delle Finanze al seguente link:

https://www.dt.mef.gov.it//export/sites/sitodt/modules/documenti_it/patrimonio_pubblico/patrimonio_pa/Orientamento_del_18_novembre_2019_xSocietx_a_partecipazione_pubblica_di_diritto_singolarex_.pdf

§ Occorre selezionare "SI" se la società è a **controllo pubblico** (esercitato da una o più pubbliche amministrazioni congiuntamente), svolge attività economiche protette da **diritti speciali o esclusivi**, insieme con altre attività svolte in regime di economia di mercato ed ha adottato un sistema di **contabilità analitica e separata** secondo le indicazioni dettate dal MEF con la direttiva del 9 settembre 2019 (ai sensi del dell'art.6, c.1, TUSP) ovvero secondo le indicazioni dettate dall'Autorità di settore. Si ricorda che per diritti esclusivi o speciali si intendono i diritti concessi da un'autorità competente mediante una disposizione legislativa o regolamentare o disposizione amministrativa pubblicata, avente l'effetto di riservare, rispettivamente, a uno o più operatori economici l'esercizio di un'attività e di incidere sostanzialmente sulla capacità di altri operatori economici di esercitare tale attività.

DATI DI BILANCIO PER LA VERIFICA TUSP*

NOME DEL CAMPO	Anno 2022
Tipologia di attività svolta	Attività produttive di beni e servizi
Numero medio di dipendenti	0
Numero dei componenti dell'organo di amministrazione	2
Compenso dei componenti dell'organo di amministrazione	15.000
Numero dei componenti dell'organo di controllo	3
Compenso dei componenti dell'organo di controllo	12.000

NOME DEL CAMPO	2022	2021	2020	2019	2018
Approvazione bilancio	Si	Si	Si	Si	si
Risultato d'esercizio	4.274	61.263	383.151	7.107	206.102

* La compilazione della Sezione "Dati di bilancio per la verifica TUSP" non è richiesta per le "società quotate ex TUSP", se lo stato di attività della società è "in liquidazione" o "soggetta a procedure concorsuali".

ATTENZIONE: l'applicativo richiede la compilazione esclusivamente di una delle seguenti quattro sotto-sezioni di "DATI DI BILANCIO PER LA VERIFICA TUSP".

1. Attività produttive di beni e servizi o Distretti tecnologici

Compilare la seguente sotto-sezione se la "Tipologia di attività svolta" dalla partecipata è: "Attività produttive di beni e servizi" o "**Attività di promozione e sviluppo di progetti di ricerca finanziati (Distretti tecnologici)**".

NOME DEL CAMPO	2022	2021	2020
A1) Ricavi delle vendite e delle prestazioni	0	0	0
A5) Altri Ricavi e Proventi	39.811	160.263	467.194
di cui Contributi in conto esercizio	0	0	0

2. Attività di Holding

Compilare la seguente sotto-sezione se la "Tipologia di attività svolta" dalla partecipata è: "**Attività consistenti nell'assunzione di partecipazioni in società esercenti attività diverse da quella creditizia e finanziaria (Holding)**".

NOME DEL CAMPO	2022	2021	2020
A1) Ricavi delle vendite e delle prestazioni			
A5) Altri Ricavi e Proventi			
di cui Contributi in conto esercizio			
C15) Proventi da partecipazioni			
C16) Altri proventi finanziari			
C17 bis) Utili e perdite su cambi			
D18 a) Rettifiche di valore di attività finanziarie - Rivalutazioni di partecipazioni			

3. Attività bancarie e finanziarie

Compilare la seguente sotto-sezione se la "Tipologia di attività svolta" dalla partecipata è: "Attività bancarie e finanziarie".

NOME DEL CAMPO	2022	2021	2020
Interessi attivi e proventi assimilati			
Commissioni attive			

4. Attività assicurative

Compilare la seguente sotto-sezione se la "Tipologia di attività svolta" dalla partecipata è: "Attività assicurative".

NOME DEL CAMPO	2022	2021	2020
I.1 Conto Tecnico dei rami danni - Premi di competenza, al netto delle cessioni in riassicurazione			
I.3 Conto Tecnico dei rami danni - Altri proventi tecnici, al netto delle cessioni in riassicurazione			
II.1 Conto Tecnico dei rami vita - Premi dell'esercizio, al netto delle cessioni in riassicurazione			
II.4 Conto Tecnico dei rami vita - Altri proventi tecnici, al netto delle cessioni in riassicurazione			

QUOTA DI POSSESSO (quota diretta e/o indiretta)

NOME DEL CAMPO	Indicazioni per la compilazione
Tipologia di Partecipazione	Partecipazione indiretta
Quota diretta ⁽⁶⁾	
Codice Fiscale Tramite ⁽⁷⁾	00267120541
Denominazione Tramite (organismo) ⁽⁷⁾	SVILUPPUMBRIA
Quota detenuta dalla Tramite nella società ⁽⁸⁾	42,03%

(6) Se la partecipazione è diretta o sia diretta che indiretta, inserire la quota detenuta direttamente dall'Amministrazione nella società.

(7) Compilare se per "Tipologia di Partecipazione" è stato indicato "Partecipazione Indiretta" o "Partecipazione diretta e indiretta". Inserire CF e denominazione dell'ultima "tramite" attraverso la quale la società è indirettamente partecipata dall'Amministrazione.

(8) Inserire la quota di partecipazione che la "tramite" detiene nella società.

QUOTA DI POSSESSO – TIPO DI CONTROLLO

Indicare il tipo di controllo* esercitato dall'Amministrazione sulla partecipata. Ai fini del controllo è necessario tener conto, oltre che della quota diretta, anche di eventuali quote indirette detenute dall'Amministrazione nella partecipata.

Nel caso di società partecipata indirettamente, in via generale, inserire il tipo di controllo esercitato dall'Amministrazione sulla "tramite".

NOME DEL CAMPO	Indicazioni per la compilazione
Tipo di controllo*	Scegliere un elemento.

*Per la definizione di controllo si rinvia all'atto di [orientamento del 15 febbraio 2018](#) emanato della Struttura di indirizzo, monitoraggio e controllo sull'attuazione del TUSP e alla deliberazione della Corte dei conti, Sezioni riunite in sede di controllo, 20 giugno 2019, n. 11/SSRRCO/QMIG/19.

INFORMAZIONI ED ESITO PER LA RAZIONALIZZAZIONE

NOME DEL CAMPO	Indicazioni per la compilazione
Partecipazione ancora detenuta alla data di adozione del provvedimento	<input type="text" value="Sì"/>

Se la partecipazione è ancora detenuta alla data di adozione del provvedimento continuare con la compilazione dei campi di seguito riportati. Altrimenti, se la partecipazione non è più detenuta alla data di adozione del provvedimento, deve essere compilata la scheda "Partecipazione non più detenuta" in base alla tipologia della razionalizzazione realizzata.

Società controllata da una quotata	<input type="text" value="Scegliere un elemento."/>
CF della società quotata controllante ⁽⁹⁾	
Denominazione della società quotata controllante ⁽⁹⁾	
Attività svolta dalla Partecipata	attività diversa dalle precedenti
Descrizione dell'attività	realizzazione, urbanizzazione e gestione dell'area industriale
Quota % di partecipazione detenuta dal soggetto privato ⁽¹⁰⁾	
Svolgimento di attività analoghe a quelle svolte da altre società (art.20, c.2 lett. c)	<input type="text" value="Scegliere un elemento."/>
Necessità di contenimento dei costi di funzionamento (art.20, c.2 lett. f)	<input type="text" value="Scegliere un elemento."/>
Necessità di aggregazione di società (art.20, c.2 lett. g)	<input type="text" value="Scegliere un elemento."/>
L'Amministrazione ha fissato, con proprio provvedimento, obiettivi specifici sui costi di funzionamento della partecipata? (art.19, c, 5) ⁽¹¹⁾	<input type="text" value="Scegliere un elemento."/>
Esito della revisione periodica ⁽¹²⁾	razionalizzazione
Modalità (razionalizzazione) ⁽¹³⁾	liquidazione della società
Termine previsto per la razionalizzazione ⁽¹³⁾	20/02/2018
Dichiarazione di Cessione a titolo oneroso in Revisione straordinaria ⁽¹⁴⁾	<input type="text" value="Scegliere un elemento."/>
Note *	Società messa in liquidazione il 20/02/2018

(9) Compilare il campo solo se nel campo "Società controllata da una quotata" è stato scelto "sì".

(10) Compilare il campo se "Attività svolta dalla Partecipata" precedentemente selezionata è "Realizzazione e gestione di opera pubblica ovvero organizzazione e gestione di servizio di interesse generale tramite PPP (Art.4, c.2, lett. c)".

(11) Compilare il campo se "Tipo di controllo" è stato selezionato elemento diverso da "nessuno".

(12) La compilazione del campo non è richiesta per le società in liquidazione, per quelle soggette a procedure concorsuali e per i GAL.

(13) Campo obbligatorio se per "Esito della revisione periodica" è stato selezionato "Razionalizzazione".

(14) Nel campo l'Amministrazione deve specificare se nel provvedimento di revisione straordinaria, adottato ai sensi dell'art. 24 del TUSP, era stato indicato l'esito "Cessione a titolo oneroso". La compilazione non è richiesta se la società è in liquidazione, è soggetta a procedura concorsuale, è un GAL o nel caso in cui nel campo "Attività svolta dalla partecipata" sia stato selezionato "Coordinamento e attuazione patti territoriali e contratti d'area ex delibera CIPE 21/03/1997 (Art. 26, c.7) oppure "Gestione delle case da gioco – società già costituita e autorizzata alla data del 23/09/2016 (art. 26, c. 12 sexies)".

* Campo con compilazione facoltativa.

Se la partecipazione non è più detenuta alla data di adozione del provvedimento, deve essere compilata, in base alla tipologia di operazione realizzata, una delle schede:

- PARTECIPAZIONE NON PIÙ DETENUTA - Alienazione della partecipazione
- PARTECIPAZIONE NON PIÙ DETENUTA - Cessione della partecipazione a titolo gratuito
- PARTECIPAZIONE NON PIÙ DETENUTA - Recesso dalla società
- PARTECIPAZIONE NON PIÙ DETENUTA - Scioglimento/Liquidazione della società
- PARTECIPAZIONE NON PIÙ DETENUTA - Fusione della società (per unione o per incorporazione)
- PARTECIPAZIONE NON PIÙ DETENUTA - Trasformazione in forma non societaria

Per non appesantire il presente documento, le schede sopra elencate sono state inserite all'interno delle "Schede di rilevazione per la Relazione attuazione piano di razionalizzazione" a cui pertanto si rinvia.



Ministero
dell'Economia
e delle Finanze

SCHEDE DI RILEVAZIONE
PER LA
REVISIONE PERIODICA DELLE PARTECIPAZIONI
da approvarsi entro il 31/12/2023
(Art. 20, c. 1, TUSP)

Dati relativi alle partecipazioni detenute al
31/12/2022

DATI ANAGRAFICI DELLA PARTECIPATA

NOME DEL CAMPO	Indicazioni per la compilazione
Codice Fiscale	00721250553
Denominazione	TNS CONSORZIO – SVILUPPO AREE ED INIZIATIVE INDUSTRIALI IN LIQUIDAZIONE
Data di costituzione della partecipata	1997
Forma giuridica	Consorzio
Tipo di fondazione	Scegliere un elemento.
Altra forma giuridica	
Stato di attività della partecipata	in liquidazione volontaria o scioglimento
Data di inizio della procedura ⁽¹⁾	2013
Società con azioni quotate in mercati regolamentati ⁽²⁾	NO
Società che ha emesso strumenti finanziari quotati in mercati regolamentati (ex TUSP) ⁽²⁾	NO
La società è un GAL ⁽²⁾	NO
La società è una “Società benefit” ^{(3) §}	no

(1) Compilare solo se nel campo “stato di attività della partecipata” è stato indicato che sono in corso procedure di liquidazione oppure procedure concorsuali.

(2) Nell’applicativo le società con azioni quotate e quelle emittenti strumenti finanziari quotati in mercati regolamentati (“società quotate ex TUSP”) e i Gruppi di Azione Locale (GAL) sono individuati mediante elenchi ufficiali.

(3) La “società benefit” è una società che nell’esercizio di una attività economica persegue, oltre allo scopo di dividerne gli utili, una o più finalità di beneficio comune e opera in modo responsabile, sostenibile e trasparente nei confronti di persone, comunità, territori e ambiente, beni ed attività culturali e sociali, enti e associazioni ed altri portatori di interesse. Tali finalità devono essere indicate specificatamente nell’oggetto sociale della società. La “società benefit” redige annualmente una relazione concernente il perseguimento del beneficio comune, da allegare al bilancio societario e da pubblicare nel proprio sito Internet (cfr. art. 1, commi 376 – 384, L. n. 208/2015).

§ Nuovo campo rispetto alla rilevazione precedente.

SEDE LEGALE DELLA PARTECIPATA

NOME DEL CAMPO	Indicazioni per la compilazione
Stato	Italia
Provincia	TR
Comune	TERNI
CAP*	05100
Indirizzo*	STRADA DELLE CAMPORE 11/13
Telefono*	0744806043/44
FAX*	
Email*	TNSCONSORZIO@PEC.IT

* campo con compilazione facoltativa

SETTORE DI ATTIVITÀ DELLA PARTECIPATA

Indicare il settore ATECO rappresentativo dell’attività svolta. Nel caso in cui i settori siano più di uno, indicarli in ordine decrescente di importanza.

La lista dei codici Ateco è disponibile al link:

<https://www.istat.it/it/files//2022/03/Struttura-ATECO-2007-aggiornamento-2022.xlsx>

Per approfondimenti sui codici Ateco si rimanda al link:

<https://www.istat.it/it/archivio/17888>

NOME DEL CAMPO	Indicazioni per la compilazione
Attività 1	41.2 – COSTRUZIONE DI EDIFICI RESIDENZIALI E NON RESIDENZIALI
Attività 2	
Attività 3	
Attività 4	

*

NOME DEL CAMPO	Indicazioni per la compilazione	
Società in house	no	
Previsione nello statuto di limiti sul fatturato ⁽⁴⁾	Scegliere un elemento.	
Società contenuta nell'allegato A al D.Lgs. n. 175/2016		
Società a partecipazione pubblica di diritto singolare (art.1, c. 4, lett. A) [#]	Scegliere un elemento.	
Riferimento normativo società di diritto singolare ⁽⁴⁾		
Società a controllo pubblico che adotta un sistema di contabilità analitica e separata per le attività oggetto di diritti speciali o esclusivi svolte insieme ad altre attività in regime di mercato [§]	Scegliere un elemento.	
Specificare se le regole per la contabilità separata sono dettate da:	Scegliere un elemento.	
Società esclusa dall'applicazione dell'art. 4 con DPCM (art. 4, c. 9)	Scegliere un elemento.	
Società esclusa dall'applicazione dell'art. 4 con provvedimento del Presidente della Regione o delle Prov. Autonome (art. 4, c. 9)	Scegliere un elemento.	
Riferimento normativo atto esclusione ⁽⁵⁾		

* La compilazione della Sezione "Ulteriori Informazioni sulla partecipata" non è richiesta per "società quotate ex TUSP", se la società è un GAL oppure se lo stato di attività della società è "in liquidazione" o "soggetta a procedure concorsuali".

(4) Compilare il campo solo se nel campo precedente è stato scelto "sì"

(5) Compilare il campo solo se in uno dei campi precedenti è stato scelto "sì"

[#] Per la nozione giuridica di "società a partecipazione pubblica di diritto singolare" di cui all'art. 1, comma 4, del TUSP, si veda l'orientamento della Struttura di monitoraggio disponibile sul sito del Ministero dell'Economia e delle Finanze al seguente link:

https://www.dt.mef.gov.it//export/sites/sitodt/modules/documenti_it/patrimonio_pubblico/patrimonio_pa/Orientamento_del_18_novembre_2019_xSocietx_a_partecipazione_pubblica_di_diritto_singolarex_.pdf

[§] Occorre selezionare "SI" se la società è a **controllo pubblico** (esercitato da una o più pubbliche amministrazioni congiuntamente), svolge attività economiche protette da **diritti speciali o esclusivi**, insieme con altre attività svolte in regime di economia di mercato ed ha adottato un sistema di **contabilità analitica e separata** secondo le indicazioni dettate dal MEF con la direttiva del 9 settembre 2019 (ai sensi del dell'art.6, c.1, TUSP) ovvero secondo le indicazioni dettate dall'Autorità di settore. Si ricorda che per diritti esclusivi o speciali si intendono i diritti concessi da un'autorità competente mediante una disposizione legislativa o regolamentare o disposizione amministrativa pubblicata, avente l'effetto di riservare, rispettivamente, a uno o più operatori economici l'esercizio di un'attività e di incidere sostanzialmente sulla capacità di altri operatori economici di esercitare tale attività.

DATI DI BILANCIO PER LA VERIFICA TUSP*

NOME DEL CAMPO	Anno 2022
Tipologia di attività svolta	Attività produttive di beni e servizi
Numero medio di dipendenti	1
Numero dei componenti dell'organo di amministrazione	2
Compenso dei componenti dell'organo di amministrazione	93.600
Numero dei componenti dell'organo di controllo	3
Compenso dei componenti dell'organo di controllo	12.480

NOME DEL CAMPO	2022	2021	2020	2019	2018
Approvazione bilancio	SI	SI	SI	SI	SI
Risultato d'esercizio	25.322	53.040	724.974	2.472.943,00	10.632.780,00

* La compilazione della Sezione "Dati di bilancio per la verifica TUSP" non è richiesta per le "società quotate ex TUSP", se lo stato di attività della società è "in liquidazione" o "soggetta a procedure concorsuali".

ATTENZIONE: l'applicativo richiede la compilazione esclusivamente di una delle seguenti quattro sotto-sezioni di "DATI DI BILANCIO PER LA VERIFICA TUSP".

1. Attività produttive di beni e servizi o Distretti tecnologici

Compilare la seguente sotto-sezione se la "Tipologia di attività svolta" dalla partecipata è: "Attività produttive di beni e servizi" o "**Attività di promozione e sviluppo di progetti di ricerca finanziati (Distretti tecnologici)**".

NOME DEL CAMPO	2022	2021	2020
A1) Ricavi delle vendite e delle prestazioni	960.000	654.081	0
A5) Altri Ricavi e Proventi	266.493	978.953	2.027.064
di cui Contributi in conto esercizio	0	0	0

2. Attività di Holding

Compilare la seguente sotto-sezione se la "Tipologia di attività svolta" dalla partecipata è: "**Attività consistenti nell'assunzione di partecipazioni in società esercenti attività diverse da quella creditizia e finanziaria (Holding)**".

NOME DEL CAMPO	2022	2021	2020
A1) Ricavi delle vendite e delle prestazioni			
A5) Altri Ricavi e Proventi			
di cui Contributi in conto esercizio			
C15) Proventi da partecipazioni			
C16) Altri proventi finanziari			
C17 bis) Utili e perdite su cambi			
D18 a) Rettifiche di valore di attività finanziarie - Rivalutazioni di partecipazioni			

3. Attività bancarie e finanziarie

Compilare la seguente sotto-sezione se la "Tipologia di attività svolta" dalla partecipata è: "Attività bancarie e finanziarie".

NOME DEL CAMPO	2022	2021	2020
Interessi attivi e proventi assimilati			
Commissioni attive			

4. Attività assicurative

Compilare la seguente sotto-sezione se la "Tipologia di attività svolta" dalla partecipata è: "Attività assicurative".

NOME DEL CAMPO	2022	2021	2020
I.1 Conto Tecnico dei rami danni - Premi di competenza, al netto delle cessioni in riassicurazione			
I.3 Conto Tecnico dei rami danni - Altri proventi tecnici, al netto delle cessioni in riassicurazione			
II.1 Conto Tecnico dei rami vita - Premi dell'esercizio, al netto delle cessioni in riassicurazione			
II.4 Conto Tecnico dei rami vita - Altri proventi tecnici, al netto delle cessioni in riassicurazione			

QUOTA DI POSSESSO (quota diretta e/o indiretta)

NOME DEL CAMPO	Indicazioni per la compilazione	
Tipologia di Partecipazione	Partecipazione indiretta	
Quota diretta ⁽⁶⁾		
Codice Fiscale Tramite ⁽⁷⁾	00267120541	
Denominazione Tramite (organismo) ⁽⁷⁾	SVILUPPUMBRIA	
Quota detenuta dalla Tramite nella società ⁽⁸⁾	25,71%	

(6) Se la partecipazione è diretta o sia diretta che indiretta, inserire la quota detenuta direttamente dall'Amministrazione nella società.

(7) Compilare se per "Tipologia di Partecipazione" è stato indicato "Partecipazione Indiretta" o "Partecipazione diretta e indiretta". Inserire CF e denominazione dell'ultima "tramite" attraverso la quale la società è indirettamente partecipata dall'Amministrazione.

(8) Inserire la quota di partecipazione che la "tramite" detiene nella società.

QUOTA DI POSSESSO – TIPO DI CONTROLLO

Indicare il tipo di controllo* esercitato dall'Amministrazione sulla partecipata. Ai fini del controllo è necessario tener conto, oltre che della quota diretta, anche di eventuali quote indirette detenute dall'Amministrazione nella partecipata.

Nel caso di società partecipata indirettamente, in via generale, inserire il tipo di controllo esercitato dall'Amministrazione sulla "tramite".

NOME DEL CAMPO	Indicazioni per la compilazione
Tipo di controllo*	Scegliere un elemento.

*Per la definizione di controllo si rinvia all'atto di [orientamento del 15 febbraio 2018](#) emanato della Struttura di indirizzo, monitoraggio e controllo sull'attuazione del TUSP e alla deliberazione della Corte dei conti, Sezioni riunite in sede di controllo, 20 giugno 2019, n. 11/SSRRCO/QMIG/19.

INFORMAZIONI ED ESITO PER LA RAZIONALIZZAZIONE

NOME DEL CAMPO	Indicazioni per la compilazione
Partecipazione ancora detenuta alla data di adozione del provvedimento	<input type="text" value="Sì"/>

Se la partecipazione è ancora detenuta alla data di adozione del provvedimento continuare con la compilazione dei campi di seguito riportati. Altrimenti, se la partecipazione non è più detenuta alla data di adozione del provvedimento, deve essere compilata la scheda "Partecipazione non più detenuta" in base alla tipologia della razionalizzazione realizzata.

Società controllata da una quotata	<input type="text" value="Scegliere un elemento."/>
CF della società quotata controllante ⁽⁹⁾	
Denominazione della società quotata controllante ⁽⁹⁾	
Attività svolta dalla Partecipata	attività diversa dalle precedenti
Descrizione dell'attività	"Urbanizzazione di aree per insediamenti produttivi - sviluppo di progetti immobiliari con e senza costruzioni - valorizzazione e promozione immobiliare di beni propri "
Quota % di partecipazione detenuta dal soggetto privato ⁽¹⁰⁾	
Svolgimento di attività analoghe a quelle svolte da altre società (art.20, c.2 lett. c)	<input type="text" value="Scegliere un elemento."/>
Necessità di contenimento dei costi di funzionamento (art.20, c.2 lett. f)	<input type="text" value="Scegliere un elemento."/>
Necessità di aggregazione di società (art.20, c.2 lett. g)	<input type="text" value="Scegliere un elemento."/>
L'Amministrazione ha fissato, con proprio provvedimento, obiettivi specifici sui costi di funzionamento della partecipata? (art.19, c, 5) ⁽¹¹⁾	<input type="text" value="Scegliere un elemento."/>
Esito della revisione periodica ⁽¹²⁾	razionalizzazione
Modalità (razionalizzazione) ⁽¹³⁾	liquidazione della società
Termine previsto per la razionalizzazione ⁽¹³⁾	20/12/2013
Dichiarazione di Cessione a titolo oneroso in Revisione straordinaria ⁽¹⁴⁾	<input type="text" value="Scegliere un elemento."/>
Note*	La società è in liquidazione dal dicembre 2013

(9) Compilare il campo solo se nel campo "Società controllata da una quotata" è stato scelto "sì".

(10) Compilare il campo se "Attività svolta dalla Partecipata" precedentemente selezionata è "Realizzazione e gestione di opera pubblica ovvero organizzazione e gestione di servizio di interesse generale tramite PPP (Art.4, c.2, lett. c)".

(11) Compilare il campo se "Tipo di controllo" è stato selezionato elemento diverso da "nessuno".

(12) La compilazione del campo non è richiesta per le società in liquidazione, per quelle soggette a procedure concorsuali e per i GAL.

(13) Campo obbligatorio se per "Esito della revisione periodica" è stato selezionato "Razionalizzazione".

(14) Nel campo l'Amministrazione deve specificare se nel provvedimento di revisione straordinaria, adottato ai sensi dell'art. 24 del TUSP, era stato indicato l'esito "Cessione a titolo oneroso". La compilazione non è richiesta se la società è in liquidazione, è soggetta a procedura concorsuale, è un GAL o nel caso in cui nel campo "Attività svolta dalla partecipata" sia stato selezionato "Coordinamento e attuazione patti territoriali e contratti d'area ex delibera CIPE 21/03/1997 (Art. 26, c.7) oppure "Gestione delle case da gioco – società già costituita e autorizzata alla data del 23/09/2016 (art. 26, c. 12 sexies)".

*Campo con compilazione facoltativa.

Se la partecipazione non è più detenuta alla data di adozione del provvedimento, deve essere compilata, in base alla tipologia di operazione realizzata, una delle schede:

- PARTECIPAZIONE NON PIÙ DETENUTA - Alienazione della partecipazione
- PARTECIPAZIONE NON PIÙ DETENUTA - Cessione della partecipazione a titolo gratuito
- PARTECIPAZIONE NON PIÙ DETENUTA - Recesso dalla società
- PARTECIPAZIONE NON PIÙ DETENUTA - Scioglimento/Liquidazione della società
- PARTECIPAZIONE NON PIÙ DETENUTA - Fusione della società (per unione o per incorporazione)
- PARTECIPAZIONE NON PIÙ DETENUTA - Trasformazione in forma non societaria

Per non appesantire il presente documento, le schede sopra elencate sono state inserite all'interno delle "Schede di rilevazione per la Relazione attuazione piano di razionalizzazione" a cui pertanto si rinvia.



Ministero
dell'Economia
e delle Finanze

SCHEDE DI RILEVAZIONE
PER LA
REVISIONE PERIODICA DELLE PARTECIPAZIONI
da approvarsi entro il 31/12/2023
(Art. 20, c. 1, TUSP)

Dati relativi alle partecipazioni detenute al
31/12/2022

DATI ANAGRAFICI DELLA PARTECIPATA

NOME DEL CAMPO	Indicazioni per la compilazione	
Codice Fiscale	01200620555	
Denominazione	CONSORZIO CRESCENDO IN LIQUIDAZIONE	
Data di costituzione della partecipata	1999	
Forma giuridica	Consorzio	
Tipo di fondazione	Scegliere un elemento.	
Altra forma giuridica		
Stato di attività della partecipata	in liquidazione volontaria o scioglimento	
Data di inizio della procedura ⁽¹⁾	2013	
Società con azioni quotate in mercati regolamentati ⁽²⁾	NO	
Società che ha emesso strumenti finanziari quotati in mercati regolamentati (ex TUSP) ⁽²⁾	NO	
La società è un GAL ⁽²⁾	NO	
La società è una "Società benefit" ^{(3) §}	no	

(1) Compilare solo se nel campo "stato di attività della partecipata" è stato indicato che sono in corso procedure di liquidazione oppure procedure concorsuali.

(2) Nell'applicativo le società con azioni quotate e quelle emittenti strumenti finanziari quotati in mercati regolamentati ("società quotate ex TUSP") e i Gruppi di Azione Locale (GAL) sono individuati mediante elenchi ufficiali.

(3) La "società benefit" è una società che nell'esercizio di una attività economica persegue, oltre allo scopo di dividerne gli utili, una o più finalità di beneficio comune e opera in modo responsabile, sostenibile e trasparente nei confronti di persone, comunità, territori e ambiente, beni ed attività culturali e sociali, enti e associazioni ed altri portatori di interesse. Tali finalità devono essere indicate specificatamente nell'oggetto sociale della società. La "società benefit" redige annualmente una relazione concernente il perseguimento del beneficio comune, da allegare al bilancio societario e da pubblicare nel proprio sito Internet (cfr. art. 1, commi 376 – 384, L. n. 208/2015).

§ Nuovo campo rispetto alla rilevazione precedente.

SEDE LEGALE DELLA PARTECIPATA

NOME DEL CAMPO	Indicazioni per la compilazione	
Stato	Italia	
Provincia	TR	
Comune	ORVIETO	
CAP*	05018	
Indirizzo*	VIA DEI VASARI, 15/D	
Telefono*	0763/316121	
FAX*		
Email*	info@consorziocrescendo.it	

* campo con compilazione facoltativa

SETTORE DI ATTIVITÀ DELLA PARTECIPATA

Indicare il settore ATECO rappresentativo dell'attività svolta. Nel caso in cui i settori siano più di uno, indicarli in ordine decrescente di importanza.

La lista dei codici Ateco è disponibile al link:

<https://www.istat.it/it/files//2022/03/Struttura-ATECO-2007-aggiornamento-2022.xlsx>

Per approfondimenti sui codici Ateco si rimanda al link:

<https://www.istat.it/it/archivio/17888>

NOME DEL CAMPO	Indicazioni per la compilazione	
Attività 1	41.1 -SVILUPPO DI PROGETTI IMMOBILIARI	
Attività 2	41.2 – COSTRUZIONE DI EFICI RESIDENZIALI E NON RESIDENZIALI	
Attività 3		
Attività 4		

ULTERIORI INFORMAZIONI SULLA PARTECIPATA *

SCHEDA REVISIONE PERIODICA DELLE PARTECIPAZIONI DETENUTE AL 31/12/2022

NOME DEL CAMPO	Indicazioni per la compilazione	
Società in house	no	
Previsione nello statuto di limiti sul fatturato ⁽⁴⁾	Scegliere un elemento.	
Società contenuta nell'allegato A al D.Lgs. n. 175/2016		
Società a partecipazione pubblica di diritto singolare (art.1, c. 4, lett. A) [#]	Scegliere un elemento.	
Riferimento normativo società di diritto singolare ⁽⁴⁾		
Società a controllo pubblico che adotta un sistema di contabilità analitica e separata per le attività oggetto di diritti speciali o esclusivi svolte insieme ad altre attività in regime di mercato ⁵	Scegliere un elemento.	
Specificare se le regole per la contabilità separata sono dettate da:	Scegliere un elemento.	
Società esclusa dall'applicazione dell'art. 4 con DPCM (art. 4, c. 9)	Scegliere un elemento.	
Società esclusa dall'applicazione dell'art. 4 con provvedimento del Presidente della Regione o delle Prov. Autonome (art. 4, c. 9)	Scegliere un elemento.	
Riferimento normativo atto esclusione ⁽⁵⁾		

* La compilazione della Sezione "Ulteriori Informazioni sulla partecipata" non è richiesta per "società quotate ex TUSP", se la società è un GAL oppure se lo stato di attività della società è "in liquidazione" o "soggetta a procedure concorsuali".

(4) Compilare il campo solo se nel campo precedente è stato scelto "sì"

(5) Compilare il campo solo se in uno dei campi precedenti è stato scelto "sì"

[#] Per la nozione giuridica di "società a partecipazione pubblica di diritto singolare" di cui all'art. 1, comma 4, del TUSP, si veda l'orientamento della Struttura di monitoraggio disponibile sul sito del Ministero dell'Economia e delle Finanze al seguente link:

https://www.dt.mef.gov.it/export/sites/sitodt/modules/documenti_it/patrimonio_pubblico/patrimonio_pa/Orientamento_del_18_novembre_2019_xSocietx_a_partecipazione_pubblica_di_diritto_singolarex.pdf

⁵ Occorre selezionare "SI" se la società è a **controllo pubblico** (esercitato da una o più pubbliche amministrazioni congiuntamente), svolge attività economiche protette da **diritti speciali o esclusivi**, insieme con altre attività svolte in regime di economia di mercato ed ha adottato un sistema di **contabilità analitica e separata** secondo le indicazioni dettate dal MEF con la direttiva del 9 settembre 2019 (ai sensi del dell'art.6, c.1, TUSP) ovvero secondo le indicazioni dettate dall'Autorità di settore. Si ricorda che per diritti esclusivi o speciali si intendono i diritti concessi da un'autorità competente mediante una disposizione legislativa o regolamentare o disposizione amministrativa pubblicata, avente l'effetto di riservare, rispettivamente, a uno o più operatori economici l'esercizio di un'attività e di incidere sostanzialmente sulla capacità di altri operatori economici di esercitare tale attività.

DATI DI BILANCIO PER LA VERIFICA TUSP*

NOME DEL CAMPO	Anno 2022
Tipologia di attività svolta	Attività produttive di beni e servizi
Numero medio di dipendenti	1
Numero dei componenti dell'organo di amministrazione	2
Compenso dei componenti dell'organo di amministrazione	31.200
Numero dei componenti dell'organo di controllo	3
Compenso dei componenti dell'organo di controllo	5.709

NOME DEL CAMPO	2022	2021	2020	2019	2018
Approvazione bilancio	sì	sì	sì	sì	sì
Risultato d'esercizio	-75.626	-78.587	-104.510	57.043,00	1.375.022,00

* La compilazione della Sezione "Dati di bilancio per la verifica TUSP" non è richiesta per le "società quotate ex TUSP", se lo stato di attività della società è "in liquidazione" o "soggetta a procedure concorsuali".

ATTENZIONE: l'applicativo richiede la compilazione esclusivamente di una delle seguenti quattro sotto-sezioni di "DATI DI BILANCIO PER LA VERIFICA TUSP".

1. Attività produttive di beni e servizi o Distretti tecnologici

Compilare la seguente sotto-sezione se la "Tipologia di attività svolta" dalla partecipata è: "Attività produttive di beni e servizi" o "**Attività di promozione e sviluppo di progetti di ricerca finanziati (Distretti tecnologici)**".

NOME DEL CAMPO	2022	2021	2020
A1) Ricavi delle vendite e delle prestazioni	0	0	0
A5) Altri Ricavi e Proventi	147.974	139.070	142.866
di cui Contributi in conto esercizio	0	0	0

2. Attività di Holding

Compilare la seguente sotto-sezione se la "Tipologia di attività svolta" dalla partecipata è: "**Attività consistenti nell'assunzione di partecipazioni in società esercenti attività diverse da quella creditizia e finanziaria (Holding)**".

NOME DEL CAMPO	2022	2021	2020
A1) Ricavi delle vendite e delle prestazioni			
A5) Altri Ricavi e Proventi			
di cui Contributi in conto esercizio			
C15) Proventi da partecipazioni			
C16) Altri proventi finanziari			
C17 bis) Utili e perdite su cambi			
D18 a) Rettifiche di valore di attività finanziarie - Rivalutazioni di partecipazioni			

3. Attività bancarie e finanziarie

Compilare la seguente sotto-sezione se la “Tipologia di attività svolta” dalla partecipata è: “Attività bancarie e finanziarie”.

NOME DEL CAMPO	2022	2021	2020
Interessi attivi e proventi assimilati			
Commissioni attive			

4. Attività assicurative

Compilare la seguente sotto-sezione se la “Tipologia di attività svolta” dalla partecipata è: “Attività assicurative”.

NOME DEL CAMPO	2022	2021	2020
I.1 Conto Tecnico dei rami danni - Premi di competenza, al netto delle cessioni in riassicurazione			
I.3 Conto Tecnico dei rami danni - Altri proventi tecnici, al netto delle cessioni in riassicurazione			
II.1 Conto Tecnico dei rami vita - Premi dell'esercizio, al netto delle cessioni in riassicurazione			
II.4 Conto Tecnico dei rami vita - Altri proventi tecnici, al netto delle cessioni in riassicurazione			

QUOTA DI POSSESSO (quota diretta e/o indiretta)

NOME DEL CAMPO	Indicazioni per la compilazione	
Tipologia di Partecipazione	Partecipazione indiretta	
Quota diretta ⁽⁶⁾		
Codice Fiscale Tramite ⁽⁷⁾	00267120541	
Denominazione Tramite (organismo) ⁽⁷⁾	SVILUPPUMBRIA	
Quota detenuta dalla Tramite nella società ⁽⁸⁾	40%	

(6) Se la partecipazione è diretta o sia diretta che indiretta, inserire la quota detenuta direttamente dall'Amministrazione nella società.

(7) Compilare se per “Tipologia di Partecipazione” è stato indicato “Partecipazione Indiretta” o “Partecipazione diretta e indiretta”. Inserire CF e denominazione dell'ultima “tramite” attraverso la quale la società è indirettamente partecipata dall'Amministrazione.

(8) Inserire la quota di partecipazione che la “tramite” detiene nella società.

QUOTA DI POSSESSO – TIPO DI CONTROLLO

Indicare il tipo di controllo* esercitato dall'Amministrazione sulla partecipata. Ai fini del controllo è necessario tener conto, oltre che della quota diretta, anche di eventuali quote indirette detenute dall'Amministrazione nella partecipata.

Nel caso di società partecipata indirettamente, in via generale, inserire il tipo di controllo esercitato dall'Amministrazione sulla “tramite”.

NOME DEL CAMPO	Indicazioni per la compilazione
Tipo di controllo*	Scegliere un elemento.

*Per la definizione di controllo si rinvia all'atto di [orientamento del 15 febbraio 2018](#) emanato della Struttura di indirizzo, monitoraggio e controllo sull'attuazione del TUSP e alla deliberazione della Corte dei conti, Sezioni riunite in sede di controllo, 20 giugno 2019, n. 11/SSRRCO/QMIG/19.

INFORMAZIONI ED ESITO PER LA RAZIONALIZZAZIONE

NOME DEL CAMPO	Indicazioni per la compilazione
Partecipazione ancora detenuta alla data di adozione del provvedimento	<input type="text" value="Sì"/>

Se la partecipazione è ancora detenuta alla data di adozione del provvedimento continuare con la compilazione dei campi di seguito riportati. Altrimenti, se la partecipazione non è più detenuta alla data di adozione del provvedimento, deve essere compilata la scheda "Partecipazione non più detenuta" in base alla tipologia della razionalizzazione realizzata.

Società controllata da una quotata	<input type="text" value="Scegliere un elemento."/>
CF della società quotata controllante ⁽⁹⁾	
Denominazione della società quotata controllante ⁽⁹⁾	
Attività svolta dalla Partecipata	attività diversa dalle precedenti
Descrizione dell'attività	Urbanizzazione di aree per insediamenti produttivi - sviluppo di progetti immobiliari con e senza costruzioni - valorizzazione e promozione immobiliare di beni propri
Quota % di partecipazione detenuta dal soggetto privato ⁽¹⁰⁾	
Svolgimento di attività analoghe a quelle svolte da altre società (art.20, c.2 lett. c)	<input type="text" value="Scegliere un elemento."/>
Necessità di contenimento dei costi di funzionamento (art.20, c.2 lett. f)	<input type="text" value="Scegliere un elemento."/>
Necessità di aggregazione di società (art.20, c.2 lett. g)	<input type="text" value="Scegliere un elemento."/>
L'Amministrazione ha fissato, con proprio provvedimento, obiettivi specifici sui costi di funzionamento della partecipata? (art.19, c, 5) ⁽¹¹⁾	<input type="text" value="Scegliere un elemento."/>
Esito della revisione periodica ⁽¹²⁾	razionalizzazione
Modalità (razionalizzazione) ⁽¹³⁾	liquidazione della società
Termine previsto per la razionalizzazione ⁽¹³⁾	20/12/2013
Dichiarazione di Cessione a titolo oneroso in Revisione straordinaria ⁽¹⁴⁾	<input type="text" value="Scegliere un elemento."/>
Note*	La società è stata posta in liquidazione nel dicembre 2013

(9) Compilare il campo solo se nel campo "Società controllata da una quotata" è stato scelto "sì".

(10) Compilare il campo se "Attività svolta dalla Partecipata" precedentemente selezionata è "Realizzazione e gestione di opera pubblica ovvero organizzazione e gestione di servizio di interesse generale tramite PPP (Art.4, c.2, lett. c)".

(11) Compilare il campo se "Tipo di controllo" è stato selezionato elemento diverso da "nessuno".

(12) La compilazione del campo non è richiesta per le società in liquidazione, per quelle soggette a procedure concorsuali e per i GAL.

(13) Campo obbligatorio se per "Esito della revisione periodica" è stato selezionato "Razionalizzazione".

(14) Nel campo l'Amministrazione deve specificare se nel provvedimento di revisione straordinaria, adottato ai sensi dell'art. 24 del TUSP, era stato indicato l'esito "Cessione a titolo oneroso". La compilazione non è richiesta se la società è in liquidazione, è soggetta a procedura concorsuale, è un GAL o nel caso in cui nel campo "Attività svolta dalla partecipata" sia stato selezionato "Coordinamento e attuazione patti territoriali e contratti d'area ex delibera CIPE 21/03/1997 (Art. 26, c.7) oppure "Gestione delle case da gioco – società già costituita e autorizzata alla data del 23/09/2016 (art. 26, c. 12 sexies)".

*Campo con compilazione facoltativa.

Se la partecipazione non è più detenuta alla data di adozione del provvedimento, deve essere compilata, in base alla tipologia di operazione realizzata, una delle schede:

- PARTECIPAZIONE NON PIÙ DETENUTA - Alienazione della partecipazione
- PARTECIPAZIONE NON PIÙ DETENUTA - Cessione della partecipazione a titolo gratuito
- PARTECIPAZIONE NON PIÙ DETENUTA - Recesso dalla società
- PARTECIPAZIONE NON PIÙ DETENUTA - Scioglimento/Liquidazione della società
- PARTECIPAZIONE NON PIÙ DETENUTA - Fusione della società (per unione o per incorporazione)
- PARTECIPAZIONE NON PIÙ DETENUTA - Trasformazione in forma non societaria

Per non appesantire il presente documento, le schede sopra elencate sono state inserite all'interno delle "Schede di rilevazione per la Relazione attuazione piano di razionalizzazione" a cui pertanto si rinvia.



Ministero
dell'Economia
e delle Finanze

SCHEDE DI RILEVAZIONE
PER LA
REVISIONE PERIODICA DELLE PARTECIPAZIONI
da approvarsi entro il 31/12/2023
(Art. 20, c. 1, TUSP)

Dati relativi alle partecipazioni detenute al
31/12/2022

DATI ANAGRAFICI DELLA PARTECIPATA

NOME DEL CAMPO	Indicazioni per la compilazione
Codice Fiscale	02413050549
Denominazione	CONSORZIO VALTIBERINA PRODUCE - C.V.P. - SOC. CONSORTILE A RESPONSABILITA' LIMITATA IN LIQUIDAZIONE
Data di costituzione della partecipata	1999
Forma giuridica	Società consortile a responsabilità limitata
Tipo di fondazione	Scegliere un elemento.
Altra forma giuridica	
Stato di attività della partecipata	in liquidazione volontaria o scioglimento
Data di inizio della procedura ⁽¹⁾	03/08/2017
Società con azioni quotate in mercati regolamentati ⁽²⁾	NO
Società che ha emesso strumenti finanziari quotati in mercati regolamentati (ex TUSP) ⁽²⁾	NO
La società è un GAL ⁽²⁾	NO
La società è una "Società benefit" ^{(3) §}	no

(1) Compilare solo se nel campo "stato di attività della partecipata" è stato indicato che sono in corso procedure di liquidazione oppure procedure concorsuali.

(2) Nell'applicativo le società con azioni quotate e quelle emittenti strumenti finanziari quotati in mercati regolamentati ("società quotate ex TUSP") e i Gruppi di Azione Locale (GAL) sono individuati mediante elenchi ufficiali.

(3) La "società benefit" è una società che nell'esercizio di una attività economica persegue, oltre allo scopo di dividerne gli utili, una o più finalità di beneficio comune e opera in modo responsabile, sostenibile e trasparente nei confronti di persone, comunità, territori e ambiente, beni ed attività culturali e sociali, enti e associazioni ed altri portatori di interesse. Tali finalità devono essere indicate specificatamente nell'oggetto sociale della società. La "società benefit" redige annualmente una relazione concernente il perseguimento del beneficio comune, da allegare al bilancio societario e da pubblicare nel proprio sito Internet (cfr. art. 1, commi 376 – 384, L. n. 208/2015).

§ Nuovo campo rispetto alla rilevazione precedente.

SEDE LEGALE DELLA PARTECIPATA

NOME DEL CAMPO	Indicazioni per la compilazione
Stato	Italia
Provincia	Perugia
Comune	Città di Castello
CAP*	06012
Indirizzo*	Via Elio Vittorini, 23
Telefono*	
FAX*	
Email*	paolotanzi@studiotanzi.it

* campo con compilazione facoltativa

SETTORE DI ATTIVITÀ DELLA PARTECIPATA

Indicare il settore ATECO rappresentativo dell'attività svolta. Nel caso in cui i settori siano più di uno, indicarli in ordine decrescente di importanza.

La lista dei codici Ateco è disponibile al link:

<https://www.istat.it/it/files//2022/03/Struttura-ATECO-2007-aggiornamento-2022.xlsx>

Per approfondimenti sui codici Ateco si rimanda al link:

<https://www.istat.it/it/archivio/17888>

NOME DEL CAMPO	Indicazioni per la compilazione
Attività 1	INATTIVA
Attività 2	
Attività 3	
Attività 4	

*

NOME DEL CAMPO	Indicazioni per la compilazione	
Società in house	no	
Previsione nello statuto di limiti sul fatturato ⁽⁴⁾	Scegliere un elemento.	
Società contenuta nell'allegato A al D.Lgs. n. 175/2016		
Società a partecipazione pubblica di diritto singolare (art.1, c. 4, lett. A) [#]	Scegliere un elemento.	
Riferimento normativo società di diritto singolare ⁽⁴⁾		
Società a controllo pubblico che adotta un sistema di contabilità analitica e separata per le attività oggetto di diritti speciali o esclusivi svolte insieme ad altre attività in regime di mercato [§]	Scegliere un elemento.	
Specificare se le regole per la contabilità separata sono dettate da:	Scegliere un elemento.	
Società esclusa dall'applicazione dell'art. 4 con DPCM (art. 4, c. 9)	Scegliere un elemento.	
Società esclusa dall'applicazione dell'art. 4 con provvedimento del Presidente della Regione o delle Prov. Autonome (art. 4, c. 9)	Scegliere un elemento.	
Riferimento normativo atto esclusione ⁽⁵⁾		

* La compilazione della Sezione "Ulteriori Informazioni sulla partecipata" non è richiesta per "società quotate ex TUSP", se la società è un GAL oppure se lo stato di attività della società è "in liquidazione" o "soggetta a procedure concorsuali".

(4) Compilare il campo solo se nel campo precedente è stato scelto "sì"

(5) Compilare il campo solo se in uno dei campi precedenti è stato scelto "sì"

[#] Per la nozione giuridica di "società a partecipazione pubblica di diritto singolare" di cui all'art. 1, comma 4, del TUSP, si veda l'orientamento della Struttura di monitoraggio disponibile sul sito del Ministero dell'Economia e delle Finanze al seguente link:

https://www.dt.mef.gov.it//export/sites/sitodt/modules/documenti_it/patrimonio_pubblico/patrimonio_pa/Orientamento_del_18_novembre_2019_xSocietx_a_partecipazione_pubblica_di_diritto_singolarex_.pdf

[§] Occorre selezionare "SI" se la società è a **controllo pubblico** (esercitato da una o più pubbliche amministrazioni congiuntamente), svolge attività economiche protette da **diritti speciali o esclusivi**, insieme con altre attività svolte in regime di economia di mercato ed ha adottato un sistema di **contabilità analitica e separata** secondo le indicazioni dettate dal MEF con la direttiva del 9 settembre 2019 (ai sensi del dell'art.6, c.1, TUSP) ovvero secondo le indicazioni dettate dall'Autorità di settore. Si ricorda che per diritti esclusivi o speciali si intendono i diritti concessi da un'autorità competente mediante una disposizione legislativa o regolamentare o disposizione amministrativa pubblicata, avente l'effetto di riservare, rispettivamente, a uno o più operatori economici l'esercizio di un'attività e di incidere sostanzialmente sulla capacità di altri operatori economici di esercitare tale attività.

DATI DI BILANCIO PER LA VERIFICA TUSP*

NOME DEL CAMPO	Anno 2022
Tipologia di attività svolta	Attività produttive di beni e servizi
Numero medio di dipendenti	0
Numero dei componenti dell'organo di amministrazione	1
Compenso dei componenti dell'organo di amministrazione	0
Numero dei componenti dell'organo di controllo	0
Compenso dei componenti dell'organo di controllo	0

NOME DEL CAMPO	2022	2021	2020	2019	2018
Approvazione bilancio	no	no	no	no	sì
Risultato d'esercizio					-12.271,00

* La compilazione della Sezione "Dati di bilancio per la verifica TUSP" non è richiesta per le "società quotate ex TUSP", se lo stato di attività della società è "in liquidazione" o "soggetta a procedure concorsuali".

ATTENZIONE: l'applicativo richiede la compilazione esclusivamente di una delle seguenti quattro sotto-sezioni di "DATI DI BILANCIO PER LA VERIFICA TUSP".

1. Attività produttive di beni e servizi o Distretti tecnologici

Compilare la seguente sotto-sezione se la "Tipologia di attività svolta" dalla partecipata è: "Attività produttive di beni e servizi" o "**Attività di promozione e sviluppo di progetti di ricerca finanziati (Distretti tecnologici)**".

NOME DEL CAMPO	2022	2021	2020
A1) Ricavi delle vendite e delle prestazioni			
A5) Altri Ricavi e Proventi di cui Contributi in conto esercizio			

2. Attività di Holding

Compilare la seguente sotto-sezione se la "Tipologia di attività svolta" dalla partecipata è: "**Attività consistenti nell'assunzione di partecipazioni in società esercenti attività diverse da quella creditizia e finanziaria (Holding)**".

NOME DEL CAMPO	2022	2021	2020
A1) Ricavi delle vendite e delle prestazioni			
A5) Altri Ricavi e Proventi di cui Contributi in conto esercizio			
C15) Proventi da partecipazioni			
C16) Altri proventi finanziari			
C17 bis) Utili e perdite su cambi			
D18 a) Rettifiche di valore di attività finanziarie - Rivalutazioni di partecipazioni			

3. Attività bancarie e finanziarie

Compilare la seguente sotto-sezione se la “*Tipologia di attività svolta*” dalla partecipata è: “**Attività bancarie e finanziarie**”.

NOME DEL CAMPO	2022	2021	2020
Interessi attivi e proventi assimilati			
Commissioni attive			

4. Attività assicurative

Compilare la seguente sotto-sezione se la “*Tipologia di attività svolta*” dalla partecipata è: “**Attività assicurative**”.

NOME DEL CAMPO	2022	2021	2020
I.1 Conto Tecnico dei rami danni - Premi di competenza, al netto delle cessioni in riassicurazione			
I.3 Conto Tecnico dei rami danni - Altri proventi tecnici, al netto delle cessioni in riassicurazione			
II.1 Conto Tecnico dei rami vita - Premi dell'esercizio, al netto delle cessioni in riassicurazione			
II.4 Conto Tecnico dei rami vita - Altri proventi tecnici, al netto delle cessioni in riassicurazione			

QUOTA DI POSSESSO (quota diretta e/o indiretta)

NOME DEL CAMPO	Indicazioni per la compilazione
Tipologia di Partecipazione	Partecipazione indiretta
Quota diretta ⁽⁶⁾	
Codice Fiscale Tramite ⁽⁷⁾	00267120541
Denominazione Tramite (organismo) ⁽⁷⁾	SVILUPPUMBRIA SPA
Quota detenuta dalla Tramite nella società ⁽⁸⁾	4,21%

(6) Se la partecipazione è diretta o sia diretta che indiretta, inserire la quota detenuta direttamente dall'Amministrazione nella società.

(7) Compilare se per “Tipologia di Partecipazione” è stato indicato “Partecipazione Indiretta” o “Partecipazione diretta e indiretta”. Inserire CF e denominazione dell'ultima “tramite” attraverso la quale la società è indirettamente partecipata dall'Amministrazione.

(8) Inserire la quota di partecipazione che la “tramite” detiene nella società.

QUOTA DI POSSESSO – TIPO DI CONTROLLO

Indicare il tipo di controllo* esercitato dall'Amministrazione sulla partecipata. Ai fini del controllo è necessario tener conto, oltre che della quota diretta, anche di eventuali quote indirette detenute dall'Amministrazione nella partecipata.

Nel caso di società partecipata indirettamente, in via generale, inserire il tipo di controllo esercitato dall'Amministrazione sulla “tramite”.

NOME DEL CAMPO	Indicazioni per la compilazione
Tipo di controllo*	Scegliere un elemento.

*Per la definizione di controllo si rinvia all'atto di [orientamento del 15 febbraio 2018](#) emanato della Struttura di indirizzo, monitoraggio e controllo sull'attuazione del TUSP e alla deliberazione della Corte dei conti, Sezioni riunite in sede di controllo, 20 giugno 2019, n. 11/SSRRCO/QMIG/19.

INFORMAZIONI ED ESITO PER LA RAZIONALIZZAZIONE

NOME DEL CAMPO	Indicazioni per la compilazione
Partecipazione ancora detenuta alla data di adozione del provvedimento	<input type="text" value="Sì"/>

Se la partecipazione è ancora detenuta alla data di adozione del provvedimento continuare con la compilazione dei campi di seguito riportati. Altrimenti, se la partecipazione non è più detenuta alla data di adozione del provvedimento, deve essere compilata la scheda "Partecipazione non più detenuta" in base alla tipologia della razionalizzazione realizzata.

Società controllata da una quotata	<input type="text" value="Scegliere un elemento."/>
CF della società quotata controllante ⁽⁹⁾	
Denominazione della società quotata controllante ⁽⁹⁾	
Attività svolta dalla Partecipata	<input type="text" value="Scegliere un elemento."/>
Descrizione dell'attività	
Quota % di partecipazione detenuta dal soggetto privato ⁽¹⁰⁾	
Svolgimento di attività analoghe a quelle svolte da altre società (art.20, c.2 lett. c)	<input type="text" value="Scegliere un elemento."/>
Necessità di contenimento dei costi di funzionamento (art.20, c.2 lett. f)	<input type="text" value="Scegliere un elemento."/>
Necessità di aggregazione di società (art.20, c.2 lett. g)	<input type="text" value="Scegliere un elemento."/>
L'Amministrazione ha fissato, con proprio provvedimento, obiettivi specifici sui costi di funzionamento della partecipata? (art.19, c, 5) ⁽¹¹⁾	<input type="text" value="Scegliere un elemento."/>
Esito della revisione periodica ⁽¹²⁾	<input type="text" value="razionalizzazione"/>
Modalità (razionalizzazione) ⁽¹³⁾	<input type="text" value="liquidazione della società"/>
Termine previsto per la razionalizzazione ⁽¹³⁾	<input type="text" value="03/08/2017"/>
Dichiarazione di Cessione a titolo oneroso in Revisione straordinaria ⁽¹⁴⁾	<input type="text" value="Scegliere un elemento."/>
Note *	<input type="text" value="società posta in liquidazione il 03/08/2017"/>

(9) Compilare il campo solo se nel campo "Società controllata da una quotata" è stato scelto "sì".

(10) Compilare il campo se "Attività svolta dalla Partecipata" precedentemente selezionata è "Realizzazione e gestione di opera pubblica ovvero organizzazione e gestione di servizio di interesse generale tramite PPP (Art.4, c.2, lett. c)".

(11) Compilare il campo se "Tipo di controllo" è stato selezionato elemento diverso da "nessuno".

(12) La compilazione del campo non è richiesta per le società in liquidazione, per quelle soggette a procedure concorsuali e per i GAL.

(13) Campo obbligatorio se per "Esito della revisione periodica" è stato selezionato "Razionalizzazione".

(14) Nel campo l'Amministrazione deve specificare se nel provvedimento di revisione straordinaria, adottato ai sensi dell'art. 24 del TUSP, era stato indicato l'esito "Cessione a titolo oneroso". La compilazione non è richiesta se la società è in liquidazione, è soggetta a procedura concorsuale, è un GAL o nel caso in cui nel campo "Attività svolta dalla partecipata" sia stato selezionato "Coordinamento e attuazione patti territoriali e contratti d'area ex delibera CIPE 21/03/1997 (Art. 26, c.7) oppure "Gestione delle case da gioco – società già costituita e autorizzata alla data del 23/09/2016 (art. 26, c. 12 sexies)".

*Campo con compilazione facoltativa.

Se la partecipazione non è più detenuta alla data di adozione del provvedimento, deve essere compilata, in base alla tipologia di operazione realizzata, una delle schede:

- PARTECIPAZIONE NON PIÙ DETENUTA - Alienazione della partecipazione
- PARTECIPAZIONE NON PIÙ DETENUTA - Cessione della partecipazione a titolo gratuito
- PARTECIPAZIONE NON PIÙ DETENUTA - Recesso dalla società
- PARTECIPAZIONE NON PIÙ DETENUTA - Scioglimento/Liquidazione della società
- PARTECIPAZIONE NON PIÙ DETENUTA - Fusione della società (per unione o per incorporazione)
- PARTECIPAZIONE NON PIÙ DETENUTA - Trasformazione in forma non societaria

Per non appesantire il presente documento, le schede sopra elencate sono state inserite all'interno delle "Schede di rilevazione per la Relazione attuazione piano di razionalizzazione" a cui pertanto si rinvia.



Ministero
dell'Economia
e delle Finanze

SCHEDE DI RILEVAZIONE
PER LA
REVISIONE PERIODICA DELLE PARTECIPAZIONI
da approvarsi entro il 31/12/2023
(Art. 20, c. 1, TUSP)

Dati relativi alle partecipazioni detenute al
31/12/2022

DATI ANAGRAFICI DELLA PARTECIPATA

NOME DEL CAMPO	Indicazioni per la compilazione	
Codice Fiscale	02062480542	
Denominazione	Centro Ceramica Umbra Soc. Coop. a r.l. in liq.	
Data di costituzione della partecipata	1994	
Forma giuridica	Società cooperativa	
Tipo di fondazione	Scegliere un elemento.	
Altra forma giuridica		
Stato di attività della partecipata	inattiva	
Data di inizio della procedura ⁽¹⁾	2011	
Società con azioni quotate in mercati regolamentati ⁽²⁾	NO	
Società che ha emesso strumenti finanziari quotati in mercati regolamentati (ex TUSP) ⁽²⁾	NO	
La società è un GAL ⁽²⁾	NO	
La società è una "Società benefit" ^{(3) §}	no	

(1) Compilare solo se nel campo "stato di attività della partecipata" è stato indicato che sono in corso procedure di liquidazione oppure procedure concorsuali.

(2) Nell'applicativo le società con azioni quotate e quelle emittenti strumenti finanziari quotati in mercati regolamentati ("società quotate ex TUSP") e i Gruppi di Azione Locale (GAL) sono individuati mediante elenchi ufficiali.

(3) La "società benefit" è una società che nell'esercizio di una attività economica persegue, oltre allo scopo di dividerne gli utili, una o più finalità di beneficio comune e opera in modo responsabile, sostenibile e trasparente nei confronti di persone, comunità, territori e ambiente, beni ed attività culturali e sociali, enti e associazioni ed altri portatori di interesse. Tali finalità devono essere indicate specificatamente nell'oggetto sociale della società. La "società benefit" redige annualmente una relazione concernente il perseguimento del beneficio comune, da allegare al bilancio societario e da pubblicare nel proprio sito Internet (cfr. art. 1, commi 376 – 384, L. n. 208/2015).

§ Nuovo campo rispetto alla rilevazione precedente.

SEDE LEGALE DELLA PARTECIPATA

NOME DEL CAMPO	Indicazioni per la compilazione	
Stato	Italia	
Provincia	PG	
Comune	Gualdo Tadino	
CAP*	06023	
Indirizzo*	Via Flaminia Km 189	
Telefono*	075/9141174	
FAX*		
Email*	manuel@studioproveddi.com	

* campo con compilazione facoltativa

SETTORE DI ATTIVITÀ DELLA PARTECIPATA

Indicare il settore ATECO rappresentativo dell'attività svolta. Nel caso in cui i settori siano più di uno, indicarli in ordine decrescente di importanza.

La lista dei codici Ateco è disponibile al link:

<https://www.istat.it/it/files//2022/03/Struttura-ATECO-2007-aggiornamento-2022.xlsx>

Per approfondimenti sui codici Ateco si rimanda al link:

<https://www.istat.it/it/archivio/17888>

NOME DEL CAMPO	Indicazioni per la compilazione	
Attività 1	INATTIVA	
Attività 2		
Attività 3		
Attività 4		

*

NOME DEL CAMPO	Indicazioni per la compilazione	
Società in house	no	
Previsione nello statuto di limiti sul fatturato ⁽⁴⁾	Scegliere un elemento.	
Società contenuta nell'allegato A al D.Lgs. n. 175/2016		
Società a partecipazione pubblica di diritto singolare (art.1, c. 4, lett. A) [#]	Scegliere un elemento.	
Riferimento normativo società di diritto singolare ⁽⁴⁾		
Società a controllo pubblico che adotta un sistema di contabilità analitica e separata per le attività oggetto di diritti speciali o esclusivi svolte insieme ad altre attività in regime di mercato [§]	Scegliere un elemento.	
Specificare se le regole per la contabilità separata sono dettate da:	Scegliere un elemento.	
Società esclusa dall'applicazione dell'art. 4 con DPCM (art. 4, c. 9)	Scegliere un elemento.	
Società esclusa dall'applicazione dell'art. 4 con provvedimento del Presidente della Regione o delle Prov. Autonome (art. 4, c. 9)	Scegliere un elemento.	
Riferimento normativo atto esclusione ⁽⁵⁾		

* La compilazione della Sezione "Ulteriori Informazioni sulla partecipata" non è richiesta per "società quotate ex TUSP", se la società è un GAL oppure se lo stato di attività della società è "in liquidazione" o "soggetta a procedure concorsuali".

(4) Compilare il campo solo se nel campo precedente è stato scelto "sì"

(5) Compilare il campo solo se in uno dei campi precedenti è stato scelto "sì"

[#] Per la nozione giuridica di "società a partecipazione pubblica di diritto singolare" di cui all'art. 1, comma 4, del TUSP, si veda l'orientamento della Struttura di monitoraggio disponibile sul sito del Ministero dell'Economia e delle Finanze al seguente link:

https://www.dt.mef.gov.it//export/sites/sitodt/modules/documenti_it/patrimonio_pubblico/patrimonio_pa/Orientamento_del_18_novembre_2019_xSocietx_a_partecipazione_pubblica_di_diritto_singolarex_.pdf

[§] Occorre selezionare "SI" se la società è a **controllo pubblico** (esercitato da una o più pubbliche amministrazioni congiuntamente), svolge attività economiche protette da **diritti speciali o esclusivi**, insieme con altre attività svolte in regime di economia di mercato ed ha adottato un sistema di **contabilità analitica e separata** secondo le indicazioni dettate dal MEF con la direttiva del 9 settembre 2019 (ai sensi del dell'art.6, c.1, TUSP) ovvero secondo le indicazioni dettate dall'Autorità di settore. Si ricorda che per diritti esclusivi o speciali si intendono i diritti concessi da un'autorità competente mediante una disposizione legislativa o regolamentare o disposizione amministrativa pubblicata, avente l'effetto di riservare, rispettivamente, a uno o più operatori economici l'esercizio di un'attività e di incidere sostanzialmente sulla capacità di altri operatori economici di esercitare tale attività.

DATI DI BILANCIO PER LA VERIFICA TUSP*

NOME DEL CAMPO	Anno 2022
Tipologia di attività svolta	Attività produttive di beni e servizi
Numero medio di dipendenti	0
Numero dei componenti dell'organo di amministrazione	1
Compenso dei componenti dell'organo di amministrazione	0
Numero dei componenti dell'organo di controllo	0
Compenso dei componenti dell'organo di controllo	0

NOME DEL CAMPO	2022	2021	2020	2019	2018
Approvazione bilancio	no	no	no	no	no
Risultato d'esercizio					

* La compilazione della Sezione "Dati di bilancio per la verifica TUSP" non è richiesta per le "società quotate ex TUSP", se lo stato di attività della società è "in liquidazione" o "soggetta a procedure concorsuali".

ATTENZIONE: l'applicativo richiede la compilazione esclusivamente di una delle seguenti quattro sotto-sezioni di "DATI DI BILANCIO PER LA VERIFICA TUSP".

1. Attività produttive di beni e servizi o Distretti tecnologici

Compilare la seguente sotto-sezione se la "Tipologia di attività svolta" dalla partecipata è: "Attività produttive di beni e servizi" o "**Attività di promozione e sviluppo di progetti di ricerca finanziati (Distretti tecnologici)**".

NOME DEL CAMPO	2022	2021	2020
A1) Ricavi delle vendite e delle prestazioni			
A5) Altri Ricavi e Proventi di cui Contributi in conto esercizio			

2. Attività di Holding

Compilare la seguente sotto-sezione se la "Tipologia di attività svolta" dalla partecipata è: "**Attività consistenti nell'assunzione di partecipazioni in società esercenti attività diverse da quella creditizia e finanziaria (Holding)**".

NOME DEL CAMPO	2022	2021	2020
A1) Ricavi delle vendite e delle prestazioni			
A5) Altri Ricavi e Proventi di cui Contributi in conto esercizio			
C15) Proventi da partecipazioni			
C16) Altri proventi finanziari			
C17 bis) Utili e perdite su cambi			
D18 a) Rettifiche di valore di attività finanziarie - Rivalutazioni di partecipazioni			

3. Attività bancarie e finanziarie

Compilare la seguente sotto-sezione se la "Tipologia di attività svolta" dalla partecipata è: "Attività bancarie e finanziarie".

NOME DEL CAMPO	2022	2021	2020
Interessi attivi e proventi assimilati			
Commissioni attive			

4. Attività assicurative

Compilare la seguente sotto-sezione se la "Tipologia di attività svolta" dalla partecipata è: "Attività assicurative".

NOME DEL CAMPO	2022	2021	2020
I.1 Conto Tecnico dei rami danni - Premi di competenza, al netto delle cessioni in riassicurazione			
I.3 Conto Tecnico dei rami danni - Altri proventi tecnici, al netto delle cessioni in riassicurazione			
II.1 Conto Tecnico dei rami vita - Premi dell'esercizio, al netto delle cessioni in riassicurazione			
II.4 Conto Tecnico dei rami vita - Altri proventi tecnici, al netto delle cessioni in riassicurazione			

QUOTA DI POSSESSO (quota diretta e/o indiretta)

NOME DEL CAMPO	Indicazioni per la compilazione
Tipologia di Partecipazione	Partecipazione indiretta
Quota diretta ⁽⁶⁾	
Codice Fiscale Tramite ⁽⁷⁾	00267120541
Denominazione Tramite (organismo) ⁽⁷⁾	SVILUPPUMBRIA SPA
Quota detenuta dalla Tramite nella società ⁽⁸⁾	14,29%

(6) Se la partecipazione è diretta o sia diretta che indiretta, inserire la quota detenuta direttamente dall'Amministrazione nella società.

(7) Compilare se per "Tipologia di Partecipazione" è stato indicato "Partecipazione Indiretta" o "Partecipazione diretta e indiretta". Inserire CF e denominazione dell'ultima "tramite" attraverso la quale la società è indirettamente partecipata dall'Amministrazione.

(8) Inserire la quota di partecipazione che la "tramite" detiene nella società.

QUOTA DI POSSESSO – TIPO DI CONTROLLO

Indicare il tipo di controllo* esercitato dall'Amministrazione sulla partecipata. Ai fini del controllo è necessario tener conto, oltre che della quota diretta, anche di eventuali quote indirette detenute dall'Amministrazione nella partecipata.

Nel caso di società partecipata indirettamente, in via generale, inserire il tipo di controllo esercitato dall'Amministrazione sulla "tramite".

NOME DEL CAMPO	Indicazioni per la compilazione
Tipo di controllo*	Scegliere un elemento.

*Per la definizione di controllo si rinvia all'atto di [orientamento del 15 febbraio 2018](#) emanato della Struttura di indirizzo, monitoraggio e controllo sull'attuazione del TUSP e alla deliberazione della Corte dei conti, Sezioni riunite in sede di controllo, 20 giugno 2019, n. 11/SSRRCO/QMIG/19.

INFORMAZIONI ED ESITO PER LA RAZIONALIZZAZIONE

NOME DEL CAMPO	Indicazioni per la compilazione
Partecipazione ancora detenuta alla data di adozione del provvedimento	Scegliere un elemento.

Se la partecipazione è ancora detenuta alla data di adozione del provvedimento continuare con la compilazione dei campi di seguito riportati. Altrimenti, se la partecipazione non è più detenuta alla data di adozione del provvedimento, deve essere compilata la scheda "Partecipazione non più detenuta" in base alla tipologia della razionalizzazione realizzata.

Società controllata da una quotata	Scegliere un elemento.
CF della società quotata controllante ⁽⁹⁾	
Denominazione della società quotata controllante ⁽⁹⁾	
Attività svolta dalla Partecipata	Scegliere un elemento.
Descrizione dell'attività	
Quota % di partecipazione detenuta dal soggetto privato ⁽¹⁰⁾	
Svolgimento di attività analoghe a quelle svolte da altre società (art.20, c.2 lett. c)	Scegliere un elemento.
Necessità di contenimento dei costi di funzionamento (art.20, c.2 lett. f)	Scegliere un elemento.
Necessità di aggregazione di società (art.20, c.2 lett. g)	Scegliere un elemento.
L'Amministrazione ha fissato, con proprio provvedimento, obiettivi specifici sui costi di funzionamento della partecipata? (art.19, c, 5) ⁽¹¹⁾	Scegliere un elemento.
Esito della revisione periodica ⁽¹²⁾	razionalizzazione
Modalità (razionalizzazione) ⁽¹³⁾	liquidazione della società
Termine previsto per la razionalizzazione ⁽¹³⁾	11/05/2011
Dichiarazione di Cessione a titolo oneroso in Revisione straordinaria ⁽¹⁴⁾	Scegliere un elemento.
Note *	Società in liquidazione

(9) Compilare il campo solo se nel campo "Società controllata da una quotata" è stato scelto "sì".

(10) Compilare il campo se "Attività svolta dalla Partecipata" precedentemente selezionata è "Realizzazione e gestione di opera pubblica ovvero organizzazione e gestione di servizio di interesse generale tramite PPP (Art.4, c.2, lett. c)".

(11) Compilare il campo se "Tipo di controllo" è stato selezionato elemento diverso da "nessuno".

(12) La compilazione del campo non è richiesta per le società in liquidazione, per quelle soggette a procedure concorsuali e per i GAL.

(13) Campo obbligatorio se per "Esito della revisione periodica" è stato selezionato "Razionalizzazione".

(14) Nel campo l'Amministrazione deve specificare se nel provvedimento di revisione straordinaria, adottato ai sensi dell'art. 24 del TUSP, era stato indicato l'esito "Cessione a titolo oneroso". La compilazione non è richiesta se la società è in liquidazione, è soggetta a procedura concorsuale, è un GAL o nel caso in cui nel campo "Attività svolta dalla partecipata" sia stato selezionato "Coordinamento e attuazione patti territoriali e contratti d'area ex delibera CIPE 21/03/1997 (Art. 26, c.7) oppure "Gestione delle case da gioco – società già costituita e autorizzata alla data del 23/09/2016 (art. 26, c. 12 sexies)".

*Campo con compilazione facoltativa.

Se la partecipazione non è più detenuta alla data di adozione del provvedimento, deve essere compilata, in base alla tipologia di operazione realizzata, una delle schede:

- PARTECIPAZIONE NON PIÙ DETENUTA - Alienazione della partecipazione
- PARTECIPAZIONE NON PIÙ DETENUTA - Cessione della partecipazione a titolo gratuito
- PARTECIPAZIONE NON PIÙ DETENUTA - Recesso dalla società
- PARTECIPAZIONE NON PIÙ DETENUTA - Scioglimento/Liquidazione della società
- PARTECIPAZIONE NON PIÙ DETENUTA - Fusione della società (per unione o per incorporazione)
- PARTECIPAZIONE NON PIÙ DETENUTA - Trasformazione in forma non societaria

Per non appesantire il presente documento, le schede sopra elencate sono state inserite all'interno delle "Schede di rilevazione per la Relazione attuazione piano di razionalizzazione" a cui pertanto si rinvia.



Ministero
dell'Economia
e delle Finanze

***SCHEDE DI RILEVAZIONE
PER LA
REVISIONE PERIODICA DELLE PARTECIPAZIONI
da approvarsi entro il 31/12/2023
(Art. 20, c. 1, TUSP)***

**Dati relativi alle partecipazioni detenute al
31/12/2022**

DATI ANAGRAFICI DELLA PARTECIPATA

NOME DEL CAMPO	Indicazioni per la compilazione
Codice Fiscale	00567640553
Denominazione	ISRIM soc. cons. a r.l. in fall.
Data di costituzione della partecipata	1989
Forma giuridica	Società consortile a responsabilità limitata
Tipo di fondazione	Scegliere un elemento.
Altra forma giuridica	
Stato di attività della partecipata	soggetta a procedure concorsuali
Data di inizio della procedura ⁽¹⁾	2015
Società con azioni quotate in mercati regolamentati ⁽²⁾	NO
Società che ha emesso strumenti finanziari quotati in mercati regolamentati (ex TUSP) ⁽²⁾	NO
La società è un GAL ⁽²⁾	NO
La società è una "Società benefit" ^{(3) §}	no

(1) Compilare solo se nel campo "stato di attività della partecipata" è stato indicato che sono in corso procedure di liquidazione oppure procedure concorsuali.

(2) Nell'applicativo le società con azioni quotate e quelle emittenti strumenti finanziari quotati in mercati regolamentati ("società quotate ex TUSP") e i Gruppi di Azione Locale (GAL) sono individuati mediante elenchi ufficiali.

(3) La "società benefit" è una società che nell'esercizio di una attività economica persegue, oltre allo scopo di dividerne gli utili, una o più finalità di beneficio comune e opera in modo responsabile, sostenibile e trasparente nei confronti di persone, comunità, territori e ambiente, beni ed attività culturali e sociali, enti e associazioni ed altri portatori di interesse. Tali finalità devono essere indicate specificatamente nell'oggetto sociale della società. La "società benefit" redige annualmente una relazione concernente il perseguimento del beneficio comune, da allegare al bilancio societario e da pubblicare nel proprio sito Internet (cfr. art. 1, commi 376 – 384, L. n. 208/2015).

§ Nuovo campo rispetto alla rilevazione precedente.

SEDE LEGALE DELLA PARTECIPATA

NOME DEL CAMPO	Indicazioni per la compilazione
Stato	Italia
Provincia	TR
Comune	TERNI
CAP*	05100
Indirizzo*	STRADA DI PENTIMA 4
Telefono*	
FAX*	
Email*	

*campo con compilazione facoltativa

SETTORE DI ATTIVITÀ DELLA PARTECIPATA

Indicare il settore ATECO rappresentativo dell'attività svolta. Nel caso in cui i settori siano più di uno, indicarli in ordine decrescente di importanza.

La lista dei codici Ateco è disponibile al link:

<https://www.istat.it/it/files//2022/03/Struttura-ATECO-2007-aggiornamento-2022.xlsx>

Per approfondimenti sui codici Ateco si rimanda al link:

<https://www.istat.it/it/archivio/17888>

NOME DEL CAMPO	Indicazioni per la compilazione
Attività 1	INATTIVA
Attività 2	
Attività 3	
Attività 4	

*

NOME DEL CAMPO	Indicazioni per la compilazione	
Società in house	no	
Previsione nello statuto di limiti sul fatturato ⁽⁴⁾	Scegliere un elemento.	
Società contenuta nell'allegato A al D.Lgs. n. 175/2016		
Società a partecipazione pubblica di diritto singolare (art.1, c. 4, lett. A) [#]	Scegliere un elemento.	
Riferimento normativo società di diritto singolare ⁽⁴⁾		
Società a controllo pubblico che adotta un sistema di contabilità analitica e separata per le attività oggetto di diritti speciali o esclusivi svolte insieme ad altre attività in regime di mercato [§]	Scegliere un elemento.	
Specificare se le regole per la contabilità separata sono dettate da:	Scegliere un elemento.	
Società esclusa dall'applicazione dell'art. 4 con DPCM (art. 4, c. 9)	Scegliere un elemento.	
Società esclusa dall'applicazione dell'art. 4 con provvedimento del Presidente della Regione o delle Prov. Autonome (art. 4, c. 9)	Scegliere un elemento.	
Riferimento normativo atto esclusione ⁽⁵⁾		

* La compilazione della Sezione "Ulteriori Informazioni sulla partecipata" non è richiesta per "società quotate ex TUSP", se la società è un GAL oppure se lo stato di attività della società è "in liquidazione" o "soggetta a procedure concorsuali".

(4) Compilare il campo solo se nel campo precedente è stato scelto "sì"

(5) Compilare il campo solo se in uno dei campi precedenti è stato scelto "sì"

[#] Per la nozione giuridica di "società a partecipazione pubblica di diritto singolare" di cui all'art. 1, comma 4, del TUSP, si veda l'orientamento della Struttura di monitoraggio disponibile sul sito del Ministero dell'Economia e delle Finanze al seguente link:

https://www.dt.mef.gov.it//export/sites/sitodt/modules/documenti_it/patrimonio_pubblico/patrimonio_pa/Orientamento_del_18_novembre_2019_xSocietx_a_partecipazione_pubblica_di_diritto_singolarex_.pdf

[§] Occorre selezionare "SI" se la società è a **controllo pubblico** (esercitato da una o più pubbliche amministrazioni congiuntamente), svolge attività economiche protette da **diritti speciali o esclusivi**, insieme con altre attività svolte in regime di economia di mercato ed ha adottato un sistema di **contabilità analitica e separata** secondo le indicazioni dettate dal MEF con la direttiva del 9 settembre 2019 (ai sensi del dell'art.6, c.1, TUSP) ovvero secondo le indicazioni dettate dall'Autorità di settore. Si ricorda che per diritti esclusivi o speciali si intendono i diritti concessi da un'autorità competente mediante una disposizione legislativa o regolamentare o disposizione amministrativa pubblicata, avente l'effetto di riservare, rispettivamente, a uno o più operatori economici l'esercizio di un'attività e di incidere sostanzialmente sulla capacità di altri operatori economici di esercitare tale attività.

DATI DI BILANCIO PER LA VERIFICA TUSP*

NOME DEL CAMPO	Anno 2022
Tipologia di attività svolta	Attività produttive di beni e servizi
Numero medio di dipendenti	
Numero dei componenti dell'organo di amministrazione	
Compenso dei componenti dell'organo di amministrazione	
Numero dei componenti dell'organo di controllo	
Compenso dei componenti dell'organo di controllo	

NOME DEL CAMPO	2022	2021	2020	2019	2018
Approvazione bilancio	no	no	no	no	no
Risultato d'esercizio					

* La compilazione della Sezione "Dati di bilancio per la verifica TUSP" non è richiesta per le "società quotate ex TUSP", se lo stato di attività della società è "in liquidazione" o "soggetta a procedure concorsuali".

ATTENZIONE: l'applicativo richiede la compilazione esclusivamente di una delle seguenti quattro sotto-sezioni di "DATI DI BILANCIO PER LA VERIFICA TUSP".

1. Attività produttive di beni e servizi o Distretti tecnologici

Compilare la seguente sotto-sezione se la "Tipologia di attività svolta" dalla partecipata è: "Attività produttive di beni e servizi" o "**Attività di promozione e sviluppo di progetti di ricerca finanziati (Distretti tecnologici)**".

NOME DEL CAMPO	2022	2021	2020
A1) Ricavi delle vendite e delle prestazioni			
A5) Altri Ricavi e Proventi			
di cui Contributi in conto esercizio			

2. Attività di Holding

Compilare la seguente sotto-sezione se la "Tipologia di attività svolta" dalla partecipata è: "**Attività consistenti nell'assunzione di partecipazioni in società esercenti attività diverse da quella creditizia e finanziaria (Holding)**".

NOME DEL CAMPO	2022	2021	2020
A1) Ricavi delle vendite e delle prestazioni			
A5) Altri Ricavi e Proventi			
di cui Contributi in conto esercizio			
C15) Proventi da partecipazioni			
C16) Altri proventi finanziari			
C17 bis) Utili e perdite su cambi			
D18 a) Rettifiche di valore di attività finanziarie - Rivalutazioni di partecipazioni			

3. Attività bancarie e finanziarie

Compilare la seguente sotto-sezione se la "Tipologia di attività svolta" dalla partecipata è: "Attività bancarie e finanziarie".

NOME DEL CAMPO	2022	2021	2020
Interessi attivi e proventi assimilati			
Commissioni attive			

4. Attività assicurative

Compilare la seguente sotto-sezione se la "Tipologia di attività svolta" dalla partecipata è: "Attività assicurative".

NOME DEL CAMPO	2022	2021	2020
I.1 Conto Tecnico dei rami danni - Premi di competenza, al netto delle cessioni in riassicurazione			
I.3 Conto Tecnico dei rami danni - Altri proventi tecnici, al netto delle cessioni in riassicurazione			
II.1 Conto Tecnico dei rami vita - Premi dell'esercizio, al netto delle cessioni in riassicurazione			
II.4 Conto Tecnico dei rami vita - Altri proventi tecnici, al netto delle cessioni in riassicurazione			

QUOTA DI POSSESSO (quota diretta e/o indiretta)

NOME DEL CAMPO	Indicazioni per la compilazione	
Tipologia di Partecipazione	Partecipazione indiretta	
Quota diretta ⁽⁶⁾		
Codice Fiscale Tramite ⁽⁷⁾	00267120541	
Denominazione Tramite (organismo) ⁽⁷⁾	SVILUPPUMBRIA SPA	
Quota detenuta dalla Tramite nella società ⁽⁸⁾	36,19 %	

(6) Se la partecipazione è diretta o sia diretta che indiretta, inserire la quota detenuta direttamente dall'Amministrazione nella società.

(7) Compilare se per "Tipologia di Partecipazione" è stato indicato "Partecipazione Indiretta" o "Partecipazione diretta e indiretta". Inserire CF e denominazione dell'ultima "tramite" attraverso la quale la società è indirettamente partecipata dall'Amministrazione.

(8) Inserire la quota di partecipazione che la "tramite" detiene nella società.

QUOTA DI POSSESSO – TIPO DI CONTROLLO

Indicare il tipo di controllo* esercitato dall'Amministrazione sulla partecipata. Ai fini del controllo è necessario tener conto, oltre che della quota diretta, anche di eventuali quote indirette detenute dall'Amministrazione nella partecipata.

Nel caso di società partecipata indirettamente, in via generale, inserire il tipo di controllo esercitato dall'Amministrazione sulla "tramite".

NOME DEL CAMPO	Indicazioni per la compilazione
Tipo di controllo*	Scegliere un elemento.

*Per la definizione di controllo si rinvia all'atto di [orientamento del 15 febbraio 2018](#) emanato della Struttura di indirizzo, monitoraggio e controllo sull'attuazione del TUSP e alla deliberazione della Corte dei conti, Sezioni riunite in sede di controllo, 20 giugno 2019, n. 11/SSRRCO/QMIG/19.

INFORMAZIONI ED ESITO PER LA RAZIONALIZZAZIONE

NOME DEL CAMPO	Indicazioni per la compilazione
Partecipazione ancora detenuta alla data di adozione del provvedimento	<input type="text" value="Sì"/>

Se la partecipazione è ancora detenuta alla data di adozione del provvedimento continuare con la compilazione dei campi di seguito riportati. Altrimenti, se la partecipazione non è più detenuta alla data di adozione del provvedimento, deve essere compilata la scheda "Partecipazione non più detenuta" in base alla tipologia della razionalizzazione realizzata.

Società controllata da una quotata	<input type="text" value="Scegliere un elemento."/>
CF della società quotata controllante ⁽⁹⁾	
Denominazione della società quotata controllante ⁽⁹⁾	
Attività svolta dalla Partecipata	<input type="text" value="nessuna attività"/>
Descrizione dell'attività	<input type="text" value="Gestione procedura fallimentare"/>
Quota % di partecipazione detenuta dal soggetto privato ⁽¹⁰⁾	
Svolgimento di attività analoghe a quelle svolte da altre società (art.20, c.2 lett. c)	<input type="text" value="Scegliere un elemento."/>
Necessità di contenimento dei costi di funzionamento (art.20, c.2 lett. f)	<input type="text" value="Scegliere un elemento."/>
Necessità di aggregazione di società (art.20, c.2 lett. g)	<input type="text" value="Scegliere un elemento."/>
L'Amministrazione ha fissato, con proprio provvedimento, obiettivi specifici sui costi di funzionamento della partecipata? (art.19, c, 5) ⁽¹¹⁾	<input type="text" value="Scegliere un elemento."/>
Esito della revisione periodica ⁽¹²⁾	<input type="text" value="razionalizzazione"/>
Modalità (razionalizzazione) ⁽¹³⁾	<input type="text" value="scioglimento della società"/>
Termine previsto per la razionalizzazione ⁽¹³⁾	<input type="text" value="13/02/2015"/>
Dichiarazione di Cessione a titolo oneroso in Revisione straordinaria ⁽¹⁴⁾	<input type="text" value="Scegliere un elemento."/>
Note*	<input type="text" value="in fallimento dal 13/02/2015"/>

(9) Compilare il campo solo se nel campo "Società controllata da una quotata" è stato scelto "sì".

(10) Compilare il campo se "Attività svolta dalla Partecipata" precedentemente selezionata è "Realizzazione e gestione di opera pubblica ovvero organizzazione e gestione di servizio di interesse generale tramite PPP (Art.4, c.2, lett. c)".

(11) Compilare il campo se "Tipo di controllo" è stato selezionato elemento diverso da "nessuno".

(12) La compilazione del campo non è richiesta per le società in liquidazione, per quelle soggette a procedure concorsuali e per i GAL.

(13) Campo obbligatorio se per "Esito della revisione periodica" è stato selezionato "Razionalizzazione".

(14) Nel campo l'Amministrazione deve specificare se nel provvedimento di revisione straordinaria, adottato ai sensi dell'art. 24 del TUSP, era stato indicato l'esito "Cessione a titolo oneroso". La compilazione non è richiesta se la società è in liquidazione, è soggetta a procedura concorsuale, è un GAL o nel caso in cui nel campo "Attività svolta dalla partecipata" sia stato selezionato "Coordinamento e attuazione patti territoriali e contratti d'area ex delibera CIPE 21/03/1997 (Art. 26, c.7) oppure "Gestione delle case da gioco – società già costituita e autorizzata alla data del 23/09/2016 (art. 26, c. 12 sexies)".

* Campo con compilazione facoltativa.

Se la partecipazione non è più detenuta alla data di adozione del provvedimento, deve essere compilata, in base alla tipologia di operazione realizzata, una delle schede:

- PARTECIPAZIONE NON PIÙ DETENUTA - Alienazione della partecipazione
- PARTECIPAZIONE NON PIÙ DETENUTA - Cessione della partecipazione a titolo gratuito
- PARTECIPAZIONE NON PIÙ DETENUTA - Recesso dalla società
- PARTECIPAZIONE NON PIÙ DETENUTA - Scioglimento/Liquidazione della società
- PARTECIPAZIONE NON PIÙ DETENUTA - Fusione della società (per unione o per incorporazione)
- PARTECIPAZIONE NON PIÙ DETENUTA - Trasformazione in forma non societaria

Per non appesantire il presente documento, le schede sopra elencate sono state inserite all'interno delle "Schede di rilevazione per la Relazione attuazione piano di razionalizzazione" a cui pertanto si rinvia.



Ministero
dell'Economia
e delle Finanze

SCHEDE DI RILEVAZIONE
PER LA
REVISIONE PERIODICA DELLE PARTECIPAZIONI
da approvarsi entro il 31/12/2023
(Art. 20, c. 1, TUSP)

Dati relativi alle partecipazioni detenute al
31/12/2022

DATI ANAGRAFICI DELLA PARTECIPATA

NOME DEL CAMPO	Indicazioni per la compilazione
Codice Fiscale	00781650544
Denominazione	NUOVA PANETTO E PETRELLI SPA in fallimento
Data di costituzione della partecipata	1995
Forma giuridica	Società per azioni
Tipo di fondazione	Scegliere un elemento.
Altra forma giuridica	
Stato di attività della partecipata	soggetta a procedure concorsuali
Data di inizio della procedura ⁽¹⁾	2014
Società con azioni quotate in mercati regolamentati ⁽²⁾	NO
Società che ha emesso strumenti finanziari quotati in mercati regolamentati (ex TUSP) ⁽²⁾	NO
La società è un GAL ⁽²⁾	NO
La società è una "Società benefit" ^{(3) §}	no

(1) Compilare solo se nel campo "stato di attività della partecipata" è stato indicato che sono in corso procedure di liquidazione oppure procedure concorsuali.

(2) Nell'applicativo le società con azioni quotate e quelle emittenti strumenti finanziari quotati in mercati regolamentati ("società quotate ex TUSP") e i Gruppi di Azione Locale (GAL) sono individuati mediante elenchi ufficiali.

(3) La "società benefit" è una società che nell'esercizio di una attività economica persegue, oltre allo scopo di dividerne gli utili, una o più finalità di beneficio comune e opera in modo responsabile, sostenibile e trasparente nei confronti di persone, comunità, territori e ambiente, beni ed attività culturali e sociali, enti e associazioni ed altri portatori di interesse. Tali finalità devono essere indicate specificatamente nell'oggetto sociale della società. La "società benefit" redige annualmente una relazione concernente il perseguimento del beneficio comune, da allegare al bilancio societario e da pubblicare nel proprio sito Internet (cfr. art. 1, commi 376 – 384, L. n. 208/2015).

§ Nuovo campo rispetto alla rilevazione precedente.

SEDE LEGALE DELLA PARTECIPATA

NOME DEL CAMPO	Indicazioni per la compilazione
Stato	Italia
Provincia	PG
Comune	Spoletto
CAP*	06049
Indirizzo*	V.le Martiri della Resistenza, 61
Telefono*	
FAX*	
Email*	

* campo con compilazione facoltativa

SETTORE DI ATTIVITÀ DELLA PARTECIPATA

Indicare il settore ATECO rappresentativo dell'attività svolta. Nel caso in cui i settori siano più di uno, indicarli in ordine decrescente di importanza.

La lista dei codici Ateco è disponibile al link:

<https://www.istat.it/it/files//2022/03/Struttura-ATECO-2007-aggiornamento-2022.xlsx>

Per approfondimenti sui codici Ateco si rimanda al link:

<https://www.istat.it/it/archivio/17888>

NOME DEL CAMPO	Indicazioni per la compilazione
Attività 1	INATTIVA
Attività 2	
Attività 3	
Attività 4	

ULTERIORI INFORMAZIONI SULLA PARTECIPATA *

NOME DEL CAMPO	Indicazioni per la compilazione
Società in house	no
Previsione nello statuto di limiti sul fatturato ⁽⁴⁾	Scegliere un elemento.
Società contenuta nell'allegato A al D.Lgs. n. 175/2016	
Società a partecipazione pubblica di diritto singolare (art.1, c. 4, lett. A) #	Scegliere un elemento.
Riferimento normativo società di diritto singolare ⁽⁴⁾	
Società a controllo pubblico che adotta un sistema di contabilità analitica e separata per le attività oggetto di diritti speciali o esclusivi svolte insieme ad altre attività in regime di mercato [§]	Scegliere un elemento.
Specificare se le regole per la contabilità separata sono dettate da:	Scegliere un elemento.
Società esclusa dall'applicazione dell'art. 4 con DPCM (art. 4, c. 9)	Scegliere un elemento.
Società esclusa dall'applicazione dell'art. 4 con provvedimento del Presidente della Regione o delle Prov. Autonome (art. 4, c. 9)	Scegliere un elemento.
Riferimento normativo atto esclusione ⁽⁵⁾	

* La compilazione della Sezione "Ulteriori Informazioni sulla partecipata" non è richiesta per "società quotate ex TUSP", se la società è un GAL oppure se lo stato di attività della società è "in liquidazione" o "soggetta a procedure concorsuali".

(4) Compilare il campo solo se nel campo precedente è stato scelto "sì"

(5) Compilare il campo solo se in uno dei campi precedenti è stato scelto "sì"

Per la nozione giuridica di "società a partecipazione pubblica di diritto singolare" di cui all'art. 1, comma 4, del TUSP, si veda l'orientamento della Struttura di monitoraggio disponibile sul sito del Ministero dell'Economia e delle Finanze al seguente link:

https://www.dt.mef.gov.it//export/sites/sitodt/modules/documenti_it/patrimonio_pubblico/patrimonio_pa/Orientamento_del_18_novembre_2019_xSocietx_a_partecipazione_pubblica_di_diritto_singolarex_.pdf

§ Occorre selezionare "SI" se la società è a **controllo pubblico** (esercitato da una o più pubbliche amministrazioni congiuntamente), svolge attività economiche protette da **diritti speciali o esclusivi**, insieme con altre attività svolte in regime di economia di mercato ed ha adottato un sistema di **contabilità analitica e separata** secondo le indicazioni dettate dal MEF con la direttiva del 9 settembre 2019 (ai sensi del dell'art.6, c.1, TUSP) ovvero secondo le indicazioni dettate dall'Autorità di settore. Si ricorda che per diritti esclusivi o speciali si intendono i diritti concessi da un'autorità competente mediante una disposizione legislativa o regolamentare o disposizione amministrativa pubblicata, avente l'effetto di riservare, rispettivamente, a uno o più operatori economici l'esercizio di un'attività e di incidere sostanzialmente sulla capacità di altri operatori economici di esercitare tale attività.

DATI DI BILANCIO PER LA VERIFICA TUSP*

NOME DEL CAMPO	Anno 2022
Tipologia di attività svolta	Attività produttive di beni e servizi
Numero medio di dipendenti	
Numero dei componenti dell'organo di amministrazione	
Compenso dei componenti dell'organo di amministrazione	
Numero dei componenti dell'organo di controllo	
Compenso dei componenti dell'organo di controllo	

NOME DEL CAMPO	2022	2021	2020	2019	2018
Approvazione bilancio	no	no	no	no	no
Risultato d'esercizio					

* La compilazione della Sezione "Dati di bilancio per la verifica TUSP" non è richiesta per le "società quotate ex TUSP", se lo stato di attività della società è "in liquidazione" o "soggetta a procedure concorsuali".

ATTENZIONE: l'applicativo richiede la compilazione esclusivamente di una delle seguenti quattro sotto-sezioni di "DATI DI BILANCIO PER LA VERIFICA TUSP".

1. Attività produttive di beni e servizi o Distretti tecnologici

Compilare la seguente sotto-sezione se la "Tipologia di attività svolta" dalla partecipata è: "Attività produttive di beni e servizi" o "**Attività di promozione e sviluppo di progetti di ricerca finanziati (Distretti tecnologici)**".

NOME DEL CAMPO	2022	2021	2020
A1) Ricavi delle vendite e delle prestazioni			
A5) Altri Ricavi e Proventi			
di cui Contributi in conto esercizio			

2. Attività di Holding

Compilare la seguente sotto-sezione se la "Tipologia di attività svolta" dalla partecipata è: "**Attività consistenti nell'assunzione di partecipazioni in società esercenti attività diverse da quella creditizia e finanziaria (Holding)**".

NOME DEL CAMPO	2022	2021	2020
A1) Ricavi delle vendite e delle prestazioni			
A5) Altri Ricavi e Proventi			
di cui Contributi in conto esercizio			
C15) Proventi da partecipazioni			
C16) Altri proventi finanziari			
C17 bis) Utili e perdite su cambi			
D18 a) Rettifiche di valore di attività finanziarie - Rivalutazioni di partecipazioni			

3. Attività bancarie e finanziarie

Compilare la seguente sotto-sezione se la "Tipologia di attività svolta" dalla partecipata è: "Attività bancarie e finanziarie".

NOME DEL CAMPO	2022	2021	2020
Interessi attivi e proventi assimilati			
Commissioni attive			

4. Attività assicurative

Compilare la seguente sotto-sezione se la "Tipologia di attività svolta" dalla partecipata è: "Attività assicurative".

NOME DEL CAMPO	2022	2021	2020
I.1 Conto Tecnico dei rami danni - Premi di competenza, al netto delle cessioni in riassicurazione			
I.3 Conto Tecnico dei rami danni - Altri proventi tecnici, al netto delle cessioni in riassicurazione			
II.1 Conto Tecnico dei rami vita - Premi dell'esercizio, al netto delle cessioni in riassicurazione			
II.4 Conto Tecnico dei rami vita - Altri proventi tecnici, al netto delle cessioni in riassicurazione			

QUOTA DI POSSESSO (quota diretta e/o indiretta)

NOME DEL CAMPO	Indicazioni per la compilazione
Tipologia di Partecipazione	Partecipazione indiretta
Quota diretta ⁽⁶⁾	
Codice Fiscale Tramite ⁽⁷⁾	00267120541
Denominazione Tramite (organismo) ⁽⁷⁾	SVILUPPUMBRIA
Quota detenuta dalla Tramite nella società ⁽⁸⁾	15,68 %

(6) Se la partecipazione è diretta o sia diretta che indiretta, inserire la quota detenuta direttamente dall'Amministrazione nella società.

(7) Compilare se per "Tipologia di Partecipazione" è stato indicato "Partecipazione Indiretta" o "Partecipazione diretta e indiretta". Inserire CF e denominazione dell'ultima "tramite" attraverso la quale la società è indirettamente partecipata dall'Amministrazione.

(8) Inserire la quota di partecipazione che la "tramite" detiene nella società.

QUOTA DI POSSESSO – TIPO DI CONTROLLO

Indicare il tipo di controllo* esercitato dall'Amministrazione sulla partecipata. Ai fini del controllo è necessario tener conto, oltre che della quota diretta, anche di eventuali quote indirette detenute dall'Amministrazione nella partecipata.

Nel caso di società partecipata indirettamente, in via generale, inserire il tipo di controllo esercitato dall'Amministrazione sulla "tramite".

NOME DEL CAMPO	Indicazioni per la compilazione
Tipo di controllo*	Scegliere un elemento.

*Per la definizione di controllo si rinvia all'atto di [orientamento del 15 febbraio 2018](#) emanato della Struttura di indirizzo, monitoraggio e controllo sull'attuazione del TUSP e alla deliberazione della Corte dei conti, Sezioni riunite in sede di controllo, 20 giugno 2019, n. 11/SSRRCO/QMIG/19.

INFORMAZIONI ED ESITO PER LA RAZIONALIZZAZIONE

NOME DEL CAMPO	Indicazioni per la compilazione
Partecipazione ancora detenuta alla data di adozione del provvedimento	<input type="text" value="Sì"/>

Se la partecipazione è ancora detenuta alla data di adozione del provvedimento continuare con la compilazione dei campi di seguito riportati. Altrimenti, se la partecipazione non è più detenuta alla data di adozione del provvedimento, deve essere compilata la scheda "Partecipazione non più detenuta" in base alla tipologia della razionalizzazione realizzata.

Società controllata da una quotata	<input type="text" value="Scegliere un elemento."/>
CF della società quotata controllante ⁽⁹⁾	
Denominazione della società quotata controllante ⁽⁹⁾	
Attività svolta dalla Partecipata	nessuna attività
Descrizione dell'attività	GESTIONE DEL FALLIMENTO
Quota % di partecipazione detenuta dal soggetto privato ⁽¹⁰⁾	
Svolgimento di attività analoghe a quelle svolte da altre società (art.20, c.2 lett. c)	<input type="text" value="Scegliere un elemento."/>
Necessità di contenimento dei costi di funzionamento (art.20, c.2 lett. f)	<input type="text" value="Scegliere un elemento."/>
Necessità di aggregazione di società (art.20, c.2 lett. g)	<input type="text" value="Scegliere un elemento."/>
L'Amministrazione ha fissato, con proprio provvedimento, obiettivi specifici sui costi di funzionamento della partecipata? (art.19, c, 5) ⁽¹¹⁾	<input type="text" value="Scegliere un elemento."/>
Esito della revisione periodica ⁽¹²⁾	razionalizzazione
Modalità (razionalizzazione) ⁽¹³⁾	scioglimento della società
Termine previsto per la razionalizzazione ⁽¹³⁾	15/05/2014
Dichiarazione di Cessione a titolo oneroso in Revisione straordinaria ⁽¹⁴⁾	<input type="text" value="Scegliere un elemento."/>
Note*	Società in fallimento dal 15/05/2014

(9) Compilare il campo solo se nel campo "Società controllata da una quotata" è stato scelto "sì".

(10) Compilare il campo se "Attività svolta dalla Partecipata" precedentemente selezionata è "Realizzazione e gestione di opera pubblica ovvero organizzazione e gestione di servizio di interesse generale tramite PPP (Art.4, c.2, lett. c)".

(11) Compilare il campo se "Tipo di controllo" è stato selezionato elemento diverso da "nessuno".

(12) La compilazione del campo non è richiesta per le società in liquidazione, per quelle soggette a procedure concorsuali e per i GAL.

(13) Campo obbligatorio se per "Esito della revisione periodica" è stato selezionato "Razionalizzazione".

(14) Nel campo l'Amministrazione deve specificare se nel provvedimento di revisione straordinaria, adottato ai sensi dell'art. 24 del TUSP, era stato indicato l'esito "Cessione a titolo oneroso". La compilazione non è richiesta se la società è in liquidazione, è soggetta a procedura concorsuale, è un GAL o nel caso in cui nel campo "Attività svolta dalla partecipata" sia stato selezionato "Coordinamento e attuazione patti territoriali e contratti d'area ex delibera CIPE 21/03/1997 (Art. 26, c.7) oppure "Gestione delle case da gioco – società già costituita e autorizzata alla data del 23/09/2016 (art. 26, c. 12 sexies)".

*Campo con compilazione facoltativa.

Se la partecipazione non è più detenuta alla data di adozione del provvedimento, deve essere compilata, in base alla tipologia di operazione realizzata, una delle schede:

- PARTECIPAZIONE NON PIÙ DETENUTA - Alienazione della partecipazione
- PARTECIPAZIONE NON PIÙ DETENUTA - Cessione della partecipazione a titolo gratuito
- PARTECIPAZIONE NON PIÙ DETENUTA - Recesso dalla società
- PARTECIPAZIONE NON PIÙ DETENUTA - Scioglimento/Liquidazione della società
- PARTECIPAZIONE NON PIÙ DETENUTA - Fusione della società (per unione o per incorporazione)
- PARTECIPAZIONE NON PIÙ DETENUTA - Trasformazione in forma non societaria

Per non appesantire il presente documento, le schede sopra elencate sono state inserite all'interno delle "Schede di rilevazione per la Relazione attuazione piano di razionalizzazione" a cui pertanto si rinvia.



Ministero
dell'Economia
e delle Finanze

SCHEDE DI RILEVAZIONE
PER LA
REVISIONE PERIODICA DELLE PARTECIPAZIONI
da approvarsi entro il 31/12/2023
(Art. 20, c. 1, TUSP)

Dati relativi alle partecipazioni detenute al
31/12/2022

DATI ANAGRAFICI DELLA PARTECIPATA

NOME DEL CAMPO	Indicazioni per la compilazione
Codice Fiscale	2298100542
Denominazione	LA VERDE COLLINA SRL in fallimento
Data di costituzione della partecipata	1998
Forma giuridica	Società a responsabilità limitata
Tipo di fondazione	Scegliere un elemento.
Altra forma giuridica	
Stato di attività della partecipata	soggetta a procedure concorsuali
Data di inizio della procedura ⁽¹⁾	2006
Società con azioni quotate in mercati regolamentati ⁽²⁾	NO
Società che ha emesso strumenti finanziari quotati in mercati regolamentati (ex TUSP) ⁽²⁾	NO
La società è un GAL ⁽²⁾	NO
La società è una "Società benefit" ^{(3) §}	no

(1) Compilare solo se nel campo "stato di attività della partecipata" è stato indicato che sono in corso procedure di liquidazione oppure procedure concorsuali.

(2) Nell'applicativo le società con azioni quotate e quelle emittenti strumenti finanziari quotati in mercati regolamentati ("società quotate ex TUSP") e i Gruppi di Azione Locale (GAL) sono individuati mediante elenchi ufficiali.

(3) La "società benefit" è una società che nell'esercizio di una attività economica persegue, oltre allo scopo di dividerne gli utili, una o più finalità di beneficio comune e opera in modo responsabile, sostenibile e trasparente nei confronti di persone, comunità, territori e ambiente, beni ed attività culturali e sociali, enti e associazioni ed altri portatori di interesse. Tali finalità devono essere indicate specificatamente nell'oggetto sociale della società. La "società benefit" redige annualmente una relazione concernente il perseguimento del beneficio comune, da allegare al bilancio societario e da pubblicare nel proprio sito Internet (cfr. art. 1, commi 376 – 384, L. n. 208/2015).

§ Nuovo campo rispetto alla rilevazione precedente.

SEDE LEGALE DELLA PARTECIPATA

NOME DEL CAMPO	Indicazioni per la compilazione
Stato	Italia
Provincia	PG
Comune	Todi
CAP*	06059
Indirizzo*	Via Piana, 132
Telefono*	
FAX*	
Email*	

* campo con compilazione facoltativa

SETTORE DI ATTIVITÀ DELLA PARTECIPATA

Indicare il settore ATECO rappresentativo dell'attività svolta. Nel caso in cui i settori siano più di uno, indicarli in ordine decrescente di importanza.

La lista dei codici Ateco è disponibile al link:

<https://www.istat.it/it/files//2022/03/Struttura-ATECO-2007-aggiornamento-2022.xlsx>

Per approfondimenti sui codici Ateco si rimanda al link:

<https://www.istat.it/it/archivio/17888>

NOME DEL CAMPO	Indicazioni per la compilazione
Attività 1	INATTIVA
Attività 2	
Attività 3	
Attività 4	

ULTERIORI INFORMAZIONI SULLA PARTECIPATA *

NOME DEL CAMPO	Indicazioni per la compilazione
Società in house	no
Previsione nello statuto di limiti sul fatturato ⁽⁴⁾	Scegliere un elemento.
Società contenuta nell'allegato A al D.Lgs. n. 175/2016	
Società a partecipazione pubblica di diritto singolare (art.1, c. 4, lett. A) #	Scegliere un elemento.
Riferimento normativo società di diritto singolare ⁽⁴⁾	
Società a controllo pubblico che adotta un sistema di contabilità analitica e separata per le attività oggetto di diritti speciali o esclusivi svolte insieme ad altre attività in regime di mercato [§]	Scegliere un elemento.
Specificare se le regole per la contabilità separata sono dettate da:	Scegliere un elemento.
Società esclusa dall'applicazione dell'art. 4 con DPCM (art. 4, c. 9)	Scegliere un elemento.
Società esclusa dall'applicazione dell'art. 4 con provvedimento del Presidente della Regione o delle Prov. Autonome (art. 4, c. 9)	Scegliere un elemento.
Riferimento normativo atto esclusione ⁽⁵⁾	

* La compilazione della Sezione "Ulteriori Informazioni sulla partecipata" non è richiesta per "società quotate ex TUSP", se la società è un GAL oppure se lo stato di attività della società è "in liquidazione" o "soggetta a procedure concorsuali".

(4) Compilare il campo solo se nel campo precedente è stato scelto "sì"

(5) Compilare il campo solo se in uno dei campi precedenti è stato scelto "sì"

Per la nozione giuridica di "società a partecipazione pubblica di diritto singolare" di cui all'art. 1, comma 4, del TUSP, si veda l'orientamento della Struttura di monitoraggio disponibile sul sito del Ministero dell'Economia e delle Finanze al seguente link:

https://www.dt.mef.gov.it//export/sites/sitodt/modules/documenti_it/patrimonio_pubblico/patrimonio_pa/Orientamento_del_18_novembre_2019_xSocietx_a_partecipazione_pubblica_di_diritto_singolarex_.pdf

§ Occorre selezionare "SI" se la società è a **controllo pubblico** (esercitato da una o più pubbliche amministrazioni congiuntamente), svolge attività economiche protette da **diritti speciali o esclusivi**, insieme con altre attività svolte in regime di economia di mercato ed ha adottato un sistema di **contabilità analitica e separata** secondo le indicazioni dettate dal MEF con la direttiva del 9 settembre 2019 (ai sensi del dell'art.6, c.1, TUSP) ovvero secondo le indicazioni dettate dall'Autorità di settore. Si ricorda che per diritti esclusivi o speciali si intendono i diritti concessi da un'autorità competente mediante una disposizione legislativa o regolamentare o disposizione amministrativa pubblicata, avente l'effetto di riservare, rispettivamente, a uno o più operatori economici l'esercizio di un'attività e di incidere sostanzialmente sulla capacità di altri operatori economici di esercitare tale attività.

DATI DI BILANCIO PER LA VERIFICA TUSP*

NOME DEL CAMPO	Anno 2022
Tipologia di attività svolta	Attività produttive di beni e servizi
Numero medio di dipendenti	
Numero dei componenti dell'organo di amministrazione	
Compenso dei componenti dell'organo di amministrazione	
Numero dei componenti dell'organo di controllo	
Compenso dei componenti dell'organo di controllo	

NOME DEL CAMPO	2022	2021	2020	2019	2018
Approvazione bilancio	no	no	no	no	no
Risultato d'esercizio					

* La compilazione della Sezione "Dati di bilancio per la verifica TUSP" non è richiesta per le "società quotate ex TUSP", se lo stato di attività della società è "in liquidazione" o "soggetta a procedure concorsuali".

ATTENZIONE: l'applicativo richiede la compilazione esclusivamente di una delle seguenti quattro sotto-sezioni di "DATI DI BILANCIO PER LA VERIFICA TUSP".

1. Attività produttive di beni e servizi o Distretti tecnologici

Compilare la seguente sotto-sezione se la "Tipologia di attività svolta" dalla partecipata è: "Attività produttive di beni e servizi" o "Attività di promozione e sviluppo di progetti di ricerca finanziati (Distretti tecnologici)".

NOME DEL CAMPO	2022	2021	2020
A1) Ricavi delle vendite e delle prestazioni			
A5) Altri Ricavi e Proventi			
di cui Contributi in conto esercizio			

2. Attività di Holding

Compilare la seguente sotto-sezione se la "Tipologia di attività svolta" dalla partecipata è: "Attività consistenti nell'assunzione di partecipazioni in società esercenti attività diverse da quella creditizia e finanziaria (Holding)".

NOME DEL CAMPO	2022	2021	2020
A1) Ricavi delle vendite e delle prestazioni			
A5) Altri Ricavi e Proventi			
di cui Contributi in conto esercizio			
C15) Proventi da partecipazioni			
C16) Altri proventi finanziari			
C17 bis) Utili e perdite su cambi			
D18 a) Rettifiche di valore di attività finanziarie - Rivalutazioni di partecipazioni			

3. Attività bancarie e finanziarie

Compilare la seguente sotto-sezione se la "Tipologia di attività svolta" dalla partecipata è: "Attività bancarie e finanziarie".

NOME DEL CAMPO	2022	2021	2020
Interessi attivi e proventi assimilati			
Commissioni attive			

4. Attività assicurative

Compilare la seguente sotto-sezione se la "Tipologia di attività svolta" dalla partecipata è: "Attività assicurative".

NOME DEL CAMPO	2022	2021	2020
I.1 Conto Tecnico dei rami danni - Premi di competenza, al netto delle cessioni in riassicurazione			
I.3 Conto Tecnico dei rami danni - Altri proventi tecnici, al netto delle cessioni in riassicurazione			
II.1 Conto Tecnico dei rami vita - Premi dell'esercizio, al netto delle cessioni in riassicurazione			
II.4 Conto Tecnico dei rami vita - Altri proventi tecnici, al netto delle cessioni in riassicurazione			

QUOTA DI POSSESSO (quota diretta e/o indiretta)

NOME DEL CAMPO	Indicazioni per la compilazione
Tipologia di Partecipazione	Partecipazione indiretta
Quota diretta ⁽⁶⁾	
Codice Fiscale Tramite ⁽⁷⁾	00267120541
Denominazione Tramite (organismo) ⁽⁷⁾	SVILUPPUMBRIA
Quota detenuta dalla Tramite nella società ⁽⁸⁾	10%

(6) Se la partecipazione è diretta o sia diretta che indiretta, inserire la quota detenuta direttamente dall'Amministrazione nella società.

(7) Compilare se per "Tipologia di Partecipazione" è stato indicato "Partecipazione Indiretta" o "Partecipazione diretta e indiretta". Inserire CF e denominazione dell'ultima "tramite" attraverso la quale la società è indirettamente partecipata dall'Amministrazione.

(8) Inserire la quota di partecipazione che la "tramite" detiene nella società.

QUOTA DI POSSESSO – TIPO DI CONTROLLO

Indicare il tipo di controllo* esercitato dall'Amministrazione sulla partecipata. Ai fini del controllo è necessario tener conto, oltre che della quota diretta, anche di eventuali quote indirette detenute dall'Amministrazione nella partecipata.

Nel caso di società partecipata indirettamente, in via generale, inserire il tipo di controllo esercitato dall'Amministrazione sulla "tramite".

NOME DEL CAMPO	Indicazioni per la compilazione
Tipo di controllo*	Scegliere un elemento.

*Per la definizione di controllo si rinvia all'atto di [orientamento del 15 febbraio 2018](#) emanato della Struttura di indirizzo, monitoraggio e controllo sull'attuazione del TUSP e alla deliberazione della Corte dei conti, Sezioni riunite in sede di controllo, 20 giugno 2019, n. 11/SSRRCO/QMIG/19.

INFORMAZIONI ED ESITO PER LA RAZIONALIZZAZIONE

NOME DEL CAMPO	Indicazioni per la compilazione
Partecipazione ancora detenuta alla data di adozione del provvedimento	<input type="text" value="Sì"/>

Se la partecipazione è ancora detenuta alla data di adozione del provvedimento continuare con la compilazione dei campi di seguito riportati. Altrimenti, se la partecipazione non è più detenuta alla data di adozione del provvedimento, deve essere compilata la scheda "Partecipazione non più detenuta" in base alla tipologia della razionalizzazione realizzata.

Società controllata da una quotata	<input type="text" value="Scegliere un elemento."/>
CF della società quotata controllante ⁽⁹⁾	
Denominazione della società quotata controllante ⁽⁹⁾	
Attività svolta dalla Partecipata	<input type="text" value="nessuna attività"/>
Descrizione dell'attività	<input type="text" value="GESTIONE DELLA PROCEDURA FALLIMENTARE"/>
Quota % di partecipazione detenuta dal soggetto privato ⁽¹⁰⁾	
Svolgimento di attività analoghe a quelle svolte da altre società (art.20, c.2 lett. c)	<input type="text" value="Scegliere un elemento."/>
Necessità di contenimento dei costi di funzionamento (art.20, c.2 lett. f)	<input type="text" value="Scegliere un elemento."/>
Necessità di aggregazione di società (art.20, c.2 lett. g)	<input type="text" value="Scegliere un elemento."/>
L'Amministrazione ha fissato, con proprio provvedimento, obiettivi specifici sui costi di funzionamento della partecipata? (art.19, c, 5) ⁽¹¹⁾	<input type="text" value="Scegliere un elemento."/>
Esito della revisione periodica ⁽¹²⁾	<input type="text" value="razionalizzazione"/>
Modalità (razionalizzazione) ⁽¹³⁾	<input type="text" value="scioglimento della società"/>
Termine previsto per la razionalizzazione ⁽¹³⁾	<input type="text" value="24/05/2006"/>
Dichiarazione di Cessione a titolo oneroso in Revisione straordinaria ⁽¹⁴⁾	<input type="text" value="Scegliere un elemento."/>
Note*	<input type="text" value="Società in fallimento dal 24/05/2006"/>

(9) Compilare il campo solo se nel campo "Società controllata da una quotata" è stato scelto "sì".

(10) Compilare il campo se "Attività svolta dalla Partecipata" precedentemente selezionata è "Realizzazione e gestione di opera pubblica ovvero organizzazione e gestione di servizio di interesse generale tramite PPP (Art.4, c.2, lett. c)".

(11) Compilare il campo se "Tipo di controllo" è stato selezionato elemento diverso da "nessuno".

(12) La compilazione del campo non è richiesta per le società in liquidazione, per quelle soggette a procedure concorsuali e per i GAL.

(13) Campo obbligatorio se per "Esito della revisione periodica" è stato selezionato "Razionalizzazione".

(14) Nel campo l'Amministrazione deve specificare se nel provvedimento di revisione straordinaria, adottato ai sensi dell'art. 24 del TUSP, era stato indicato l'esito "Cessione a titolo oneroso". La compilazione non è richiesta se la società è in liquidazione, è soggetta a procedura concorsuale, è un GAL o nel caso in cui nel campo "Attività svolta dalla partecipata" sia stato selezionato "Coordinamento e attuazione patti territoriali e contratti d'area ex delibera CIPE 21/03/1997 (Art. 26, c.7) oppure "Gestione delle case da gioco – società già costituita e autorizzata alla data del 23/09/2016 (art. 26, c. 12 sexies)".

*Campo con compilazione facoltativa.

Se la partecipazione non è più detenuta alla data di adozione del provvedimento, deve essere compilata, in base alla tipologia di operazione realizzata, una delle schede:

- PARTECIPAZIONE NON PIÙ DETENUTA - Alienazione della partecipazione
- PARTECIPAZIONE NON PIÙ DETENUTA - Cessione della partecipazione a titolo gratuito
- PARTECIPAZIONE NON PIÙ DETENUTA - Recesso dalla società
- PARTECIPAZIONE NON PIÙ DETENUTA - Scioglimento/Liquidazione della società
- PARTECIPAZIONE NON PIÙ DETENUTA - Fusione della società (per unione o per incorporazione)
- PARTECIPAZIONE NON PIÙ DETENUTA - Trasformazione in forma non societaria

Per non appesantire il presente documento, le schede sopra elencate sono state inserite all'interno delle "Schede di rilevazione per la Relazione attuazione piano di razionalizzazione" a cui pertanto si rinvia.



Ministero
dell'Economia
e delle Finanze

SCHEDE DI RILEVAZIONE
PER LA
REVISIONE PERIODICA DELLE PARTECIPAZIONI
da approvarsi entro il 31/12/2023
(Art. 20, c. 1, TUSP)

Dati relativi alle partecipazioni detenute al
31/12/2022

DATI ANAGRAFICI DELLA PARTECIPATA

NOME DEL CAMPO	Indicazioni per la compilazione	
Codice Fiscale	02261180547	
Denominazione	INTERNATIONAL MULTIMEDIA UNIVERSITY SRL in fallimento	
Data di costituzione della partecipata	1997	
Forma giuridica	Società a responsabilità limitata	
Tipo di fondazione	Scegliere un elemento.	
Altra forma giuridica	PROCEDURA IN FASE DI CHIUSURA – RIPARTO FINALE	
Stato di attività della partecipata	soggetta a procedure concorsuali	
Data di inizio della procedura ⁽¹⁾	2006	
Società con azioni quotate in mercati regolamentati ⁽²⁾	NO	
Società che ha emesso strumenti finanziari quotati in mercati regolamentati (ex TUSP) ⁽²⁾	NO	
La società è un GAL ⁽²⁾	NO	
La società è una “Società benefit” ^{(3) §}	no	

(1) Compilare solo se nel campo “stato di attività della partecipata” è stato indicato che sono in corso procedure di liquidazione oppure procedure concorsuali.

(2) Nell’applicativo le società con azioni quotate e quelle emittenti strumenti finanziari quotati in mercati regolamentati (“società quotate ex TUSP”) e i Gruppi di Azione Locale (GAL) sono individuati mediante elenchi ufficiali.

(3) La “società benefit” è una società che nell’esercizio di una attività economica persegue, oltre allo scopo di dividerne gli utili, una o più finalità di beneficio comune e opera in modo responsabile, sostenibile e trasparente nei confronti di persone, comunità, territori e ambiente, beni ed attività culturali e sociali, enti e associazioni ed altri portatori di interesse. Tali finalità devono essere indicate specificatamente nell’oggetto sociale della società. La “società benefit” redige annualmente una relazione concernente il perseguimento del beneficio comune, da allegare al bilancio societario e da pubblicare nel proprio sito Internet (cfr. art. 1, commi 376 – 384, L. n. 208/2015).

§ Nuovo campo rispetto alla rilevazione precedente.

SEDE LEGALE DELLA PARTECIPATA

NOME DEL CAMPO	Indicazioni per la compilazione	
Stato	Italia	
Provincia	ROMA	
Comune	ROMA	
CAP*		
Indirizzo*		
Telefono*		
FAX*		
Email*		

* campo con compilazione facoltativa

SETTORE DI ATTIVITÀ DELLA PARTECIPATA

Indicare il settore ATECO rappresentativo dell’attività svolta. Nel caso in cui i settori siano più di uno, indicarli in ordine decrescente di importanza.

La lista dei codici Ateco è disponibile al link:

<https://www.istat.it/it/files//2022/03/Struttura-ATECO-2007-aggiornamento-2022.xlsx>

Per approfondimenti sui codici Ateco si rimanda al link:

<https://www.istat.it/it/archivio/17888>

NOME DEL CAMPO	Indicazioni per la compilazione	
Attività 1	INATTIVA	
Attività 2		
Attività 3		
Attività 4		

ULTERIORI INFORMAZIONI SULLA PARTECIPATA *

NOME DEL CAMPO	Indicazioni per la compilazione
Società in house	no
Previsione nello statuto di limiti sul fatturato ⁽⁴⁾	Scegliere un elemento.
Società contenuta nell'allegato A al D.Lgs. n. 175/2016	
Società a partecipazione pubblica di diritto singolare (art.1, c. 4, lett. A) #	Scegliere un elemento.
Riferimento normativo società di diritto singolare ⁽⁴⁾	
Società a controllo pubblico che adotta un sistema di contabilità analitica e separata per le attività oggetto di diritti speciali o esclusivi svolte insieme ad altre attività in regime di mercato §	Scegliere un elemento.
Specificare se le regole per la contabilità separata sono dettate da:	Scegliere un elemento.
Società esclusa dall'applicazione dell'art. 4 con DPCM (art. 4, c. 9)	Scegliere un elemento.
Società esclusa dall'applicazione dell'art. 4 con provvedimento del Presidente della Regione o delle Prov. Autonome (art. 4, c. 9)	Scegliere un elemento.
Riferimento normativo atto esclusione ⁽⁵⁾	

* La compilazione della Sezione "Ulteriori Informazioni sulla partecipata" non è richiesta per "società quotate ex TUSP", se la società è un GAL oppure se lo stato di attività della società è "in liquidazione" o "soggetta a procedure concorsuali".

(4) Compilare il campo solo se nel campo precedente è stato scelto "sì"

(5) Compilare il campo solo se in uno dei campi precedenti è stato scelto "sì"

Per la nozione giuridica di "società a partecipazione pubblica di diritto singolare" di cui all'art. 1, comma 4, del TUSP, si veda l'orientamento della Struttura di monitoraggio disponibile sul sito del Ministero dell'Economia e delle Finanze al seguente link:

https://www.dt.mef.gov.it//export/sites/sitodt/modules/documenti_it/patrimonio_pubblico/patrimonio_pa/Orientamento_del_18_novembre_2019_xSocietx_a_partecipazione_pubblica_di_diritto_singolarex_.pdf

§ Occorre selezionare "SI" se la società è a **controllo pubblico** (esercitato da una o più pubbliche amministrazioni congiuntamente), svolge attività economiche protette da **diritti speciali o esclusivi**, insieme con altre attività svolte in regime di economia di mercato ed ha adottato un sistema di **contabilità analitica e separata** secondo le indicazioni dettate dal MEF con la direttiva del 9 settembre 2019 (ai sensi del dell'art.6, c.1, TUSP) ovvero secondo le indicazioni dettate dall'Autorità di settore. Si ricorda che per diritti esclusivi o speciali si intendono i diritti concessi da un'autorità competente mediante una disposizione legislativa o regolamentare o disposizione amministrativa pubblicata, avente l'effetto di riservare, rispettivamente, a uno o più operatori economici l'esercizio di un'attività e di incidere sostanzialmente sulla capacità di altri operatori economici di esercitare tale attività.

DATI DI BILANCIO PER LA VERIFICA TUSP*

NOME DEL CAMPO	Anno 2022
Tipologia di attività svolta	Attività produttive di beni e servizi
Numero medio di dipendenti	
Numero dei componenti dell'organo di amministrazione	
Compenso dei componenti dell'organo di amministrazione	
Numero dei componenti dell'organo di controllo	
Compenso dei componenti dell'organo di controllo	

NOME DEL CAMPO	2022	2021	2020	2019	2018
Approvazione bilancio	no	no	no	no	no
Risultato d'esercizio					

* La compilazione della Sezione "Dati di bilancio per la verifica TUSP" non è richiesta per le "società quotate ex TUSP", se lo stato di attività della società è "in liquidazione" o "soggetta a procedure concorsuali".

ATTENZIONE: l'applicativo richiede la compilazione esclusivamente di una delle seguenti quattro sotto-sezioni di "DATI DI BILANCIO PER LA VERIFICA TUSP".

1. Attività produttive di beni e servizi o Distretti tecnologici

Compilare la seguente sotto-sezione se la "Tipologia di attività svolta" dalla partecipata è: "Attività produttive di beni e servizi" o "**Attività di promozione e sviluppo di progetti di ricerca finanziati (Distretti tecnologici)**".

NOME DEL CAMPO	2022	2021	2020
A1) Ricavi delle vendite e delle prestazioni			
A5) Altri Ricavi e Proventi			
di cui Contributi in conto esercizio			

2. Attività di Holding

Compilare la seguente sotto-sezione se la "Tipologia di attività svolta" dalla partecipata è: "**Attività consistenti nell'assunzione di partecipazioni in società esercenti attività diverse da quella creditizia e finanziaria (Holding)**".

NOME DEL CAMPO	2022	2021	2020
A1) Ricavi delle vendite e delle prestazioni			
A5) Altri Ricavi e Proventi			
di cui Contributi in conto esercizio			
C15) Proventi da partecipazioni			
C16) Altri proventi finanziari			
C17 bis) Utili e perdite su cambi			
D18 a) Rettifiche di valore di attività finanziarie - Rivalutazioni di partecipazioni			

3. Attività bancarie e finanziarie

Compilare la seguente sotto-sezione se la "Tipologia di attività svolta" dalla partecipata è: "Attività bancarie e finanziarie".

NOME DEL CAMPO	2022	2021	2020
Interessi attivi e proventi assimilati			
Commissioni attive			

4. Attività assicurative

Compilare la seguente sotto-sezione se la "Tipologia di attività svolta" dalla partecipata è: "Attività assicurative".

NOME DEL CAMPO	2022	2021	2020
I.1 Conto Tecnico dei rami danni - Premi di competenza, al netto delle cessioni in riassicurazione			
I.3 Conto Tecnico dei rami danni - Altri proventi tecnici, al netto delle cessioni in riassicurazione			
II.1 Conto Tecnico dei rami vita - Premi dell'esercizio, al netto delle cessioni in riassicurazione			
II.4 Conto Tecnico dei rami vita - Altri proventi tecnici, al netto delle cessioni in riassicurazione			

QUOTA DI POSSESSO (quota diretta e/o indiretta)

NOME DEL CAMPO	Indicazioni per la compilazione
Tipologia di Partecipazione	Partecipazione indiretta
Quota diretta ⁽⁶⁾	
Codice Fiscale Tramite ⁽⁷⁾	00267120541
Denominazione Tramite (organismo) ⁽⁷⁾	SVILUPPUMBRIA
Quota detenuta dalla Tramite nella società ⁽⁸⁾	0,93%

(6) Se la partecipazione è diretta o sia diretta che indiretta, inserire la quota detenuta direttamente dall'Amministrazione nella società.

(7) Compilare se per "Tipologia di Partecipazione" è stato indicato "Partecipazione Indiretta" o "Partecipazione diretta e indiretta". Inserire CF e denominazione dell'ultima "tramite" attraverso la quale la società è indirettamente partecipata dall'Amministrazione.

(8) Inserire la quota di partecipazione che la "tramite" detiene nella società.

QUOTA DI POSSESSO – TIPO DI CONTROLLO

Indicare il tipo di controllo* esercitato dall'Amministrazione sulla partecipata. Ai fini del controllo è necessario tener conto, oltre che della quota diretta, anche di eventuali quote indirette detenute dall'Amministrazione nella partecipata.

Nel caso di società partecipata indirettamente, in via generale, inserire il tipo di controllo esercitato dall'Amministrazione sulla "tramite".

NOME DEL CAMPO	Indicazioni per la compilazione
Tipo di controllo*	Scegliere un elemento.

*Per la definizione di controllo si rinvia all'atto di [orientamento del 15 febbraio 2018](#) emanato della Struttura di indirizzo, monitoraggio e controllo sull'attuazione del TUSP e alla deliberazione della Corte dei conti, Sezioni riunite in sede di controllo, 20 giugno 2019, n. 11/SSRRCO/QMIG/19.

INFORMAZIONI ED ESITO PER LA RAZIONALIZZAZIONE

NOME DEL CAMPO	Indicazioni per la compilazione
Partecipazione ancora detenuta alla data di adozione del provvedimento	<input type="text" value="Sì"/>

Se la partecipazione è ancora detenuta alla data di adozione del provvedimento continuare con la compilazione dei campi di seguito riportati. Altrimenti, se la partecipazione non è più detenuta alla data di adozione del provvedimento, deve essere compilata la scheda "Partecipazione non più detenuta" in base alla tipologia della razionalizzazione realizzata.

Società controllata da una quotata	Scegliere un elemento.
CF della società quotata controllante ⁽⁹⁾	
Denominazione della società quotata controllante ⁽⁹⁾	
Attività svolta dalla Partecipata	nessuna attività
Descrizione dell'attività	Gestione procedura fallimentare
Quota % di partecipazione detenuta dal soggetto privato ⁽¹⁰⁾	
Svolgimento di attività analoghe a quelle svolte da altre società (art.20, c.2 lett. c)	<input type="text" value="Scegliere un elemento."/>
Necessità di contenimento dei costi di funzionamento (art.20, c.2 lett. f)	<input type="text" value="Scegliere un elemento."/>
Necessità di aggregazione di società (art.20, c.2 lett. g)	<input type="text" value="Scegliere un elemento."/>
L'Amministrazione ha fissato, con proprio provvedimento, obiettivi specifici sui costi di funzionamento della partecipata? (art.19, c, 5) ⁽¹¹⁾	<input type="text" value="Scegliere un elemento."/>
Esito della revisione periodica ⁽¹²⁾	razionalizzazione
Modalità (razionalizzazione) ⁽¹³⁾	scioglimento della società
Termine previsto per la razionalizzazione ⁽¹³⁾	21/06/2006
Dichiarazione di Cessione a titolo oneroso in Revisione straordinaria ⁽¹⁴⁾	<input type="text" value="Scegliere un elemento."/>
Note *	IN FALLIMENTO DAL 21/06/2006

(9) Compilare il campo solo se nel campo "Società controllata da una quotata" è stato scelto "sì".

(10) Compilare il campo se "Attività svolta dalla Partecipata" precedentemente selezionata è "Realizzazione e gestione di opera pubblica ovvero organizzazione e gestione di servizio di interesse generale tramite PPP (Art.4, c.2, lett. c)".

(11) Compilare il campo se "Tipo di controllo" è stato selezionato elemento diverso da "nessuno".

(12) La compilazione del campo non è richiesta per le società in liquidazione, per quelle soggette a procedure concorsuali e per i GAL.

(13) Campo obbligatorio se per "Esito della revisione periodica" è stato selezionato "Razionalizzazione".

(14) Nel campo l'Amministrazione deve specificare se nel provvedimento di revisione straordinaria, adottato ai sensi dell'art. 24 del TUSP, era stato indicato l'esito "Cessione a titolo oneroso". La compilazione non è richiesta se la società è in liquidazione, è soggetta a procedura concorsuale, è un GAL o nel caso in cui nel campo "Attività svolta dalla partecipata" sia stato selezionato "Coordinamento e attuazione patti territoriali e contratti d'area ex delibera CIPE 21/03/1997 (Art. 26, c.7) oppure "Gestione delle case da gioco – società già costituita e autorizzata alla data del 23/09/2016 (art. 26, c. 12 sexies)".

*Campo con compilazione facoltativa.

Se la partecipazione non è più detenuta alla data di adozione del provvedimento, deve essere compilata, in base alla tipologia di operazione realizzata, una delle schede:

- PARTECIPAZIONE NON PIÙ DETENUTA - Alienazione della partecipazione
- PARTECIPAZIONE NON PIÙ DETENUTA - Cessione della partecipazione a titolo gratuito
- PARTECIPAZIONE NON PIÙ DETENUTA - Recesso dalla società
- PARTECIPAZIONE NON PIÙ DETENUTA - Scioglimento/Liquidazione della società
- PARTECIPAZIONE NON PIÙ DETENUTA - Fusione della società (per unione o per incorporazione)
- PARTECIPAZIONE NON PIÙ DETENUTA - Trasformazione in forma non societaria

Per non appesantire il presente documento, le schede sopra elencate sono state inserite all'interno delle "Schede di rilevazione per la Relazione attuazione piano di razionalizzazione" a cui pertanto si rinvia.



COMUNE DI FOLIGNO



**Relazione, ai sensi dell'art. 20
comma 4
D.Lgs. n. 175/2016,
sull'attuazione
al 31/12/2022 dei piani di
razionalizzazione
delle partecipazioni, anni
precedenti
(ultimo piano approvato con
DCC n. 68 del 29/12/2022
DATI AL 31/12/2021)**

Allegato B

La Dirigente
Area Servizi Finanziari

Dott.ssa Michela Marchi



Ministero
dell'Economia
e delle Finanze

SCHEDE DI RILEVAZIONE

PER LA

**RELAZIONE SULL'ATTUAZIONE DEL PIANO DI
RAZIONALIZZAZIONE DELLE PARTECIPAZIONI**

da approvarsi entro il 31/12/2023

(Art. 20, c. 4, TUSP)

Di seguito si riportano le schede di rilevazione delle informazioni contenute nella relazione, da approvarsi entro il 31/12/2023, sullo stato di attuazione di piani di razionalizzazione precedentemente adottati dall'Ente.

La rilevazione delle informazioni riguarda solamente le partecipazioni dirette.

In particolare:

1. per le partecipazioni dirette non più detenute al 31/12/2022 o alla data di adozione del provvedimento, deve essere compilata una delle schede seguenti, in base alla tipologia di operazione realizzata:
 - PARTECIPAZIONE NON PIÙ DETENUTA - Alienazione della partecipazione **NON RICORRE LA FATTISPECIE**
 - PARTECIPAZIONE NON PIÙ DETENUTA - Cessione della partecipazione a titolo gratuito **NON RICORRE LA FATTISPECIE**
 - PARTECIPAZIONE NON PIÙ DETENUTA - Recesso dalla società **NON RICORRE LA FATTISPECIE**
 - PARTECIPAZIONE NON PIÙ DETENUTA - Scioglimento/Liquidazione della società **NON RICORRE LA FATTISPECIE**
 - PARTECIPAZIONE NON PIÙ DETENUTA - Fusione della società (per unione o per incorporazione) **UMBRIA DIGITALE S.C. A R.L.**
 - PARTECIPAZIONE NON PIÙ DETENUTA - Trasformazione in forma non societaria (*) **NON RICORRE LA FATTISPECIE**

(*) la compilazione della scheda è richiesta solo per le partecipazioni dirette non più detenute alla data di adozione del provvedimento.

ATTENZIONE: Per le partecipazioni dirette detenute al 31/12/2022 ma non più detenute alla data di adozione del provvedimento deve essere comunque compilata la scheda di rilevazione (**Scheda partecipazione**).

2. per le partecipazioni dirette detenute alla data del 31/12/2022 e ancora detenute alla data di adozione del provvedimento di razionalizzazione, per le quali nel precedente piano era stata indicata una misura di razionalizzazione, deve essere compilata una delle schede seguenti, in base alla misura di razionalizzazione indicata nell'anno precedente:
 - STATO DI ATTUAZIONE - Alienazione della partecipazione **NON RICORRE LA FATTISPECIE**
 - STATO DI ATTUAZIONE - Cessione della partecipazione a titolo gratuito **NON RICORRE LA FATTISPECIE**
 - STATO DI ATTUAZIONE - Recesso dalla società **NON RICORRE LA FATTISPECIE**
 - STATO DI ATTUAZIONE - Scioglimento/Liquidazione della società **FILS S.R.L. IN FALLIMENTO; MATTATOIO S.P.A. IN LIQUIDAZIONE IN CONCORDATO**
 - STATO DI ATTUAZIONE - Fusione della società (per unione o per incorporazione) **NON RICORRE LA FATTISPECIE**
 - STATO DI ATTUAZIONE - Mantenimento della partecipazione con azioni di razionalizzazione della società **NON RICORRE LA FATTISPECIE**

SCHEDA PARTECIPAZIONI NON PIU' DETENUTE

Alienazione della partecipazione

NON RICORRE LA FATTISPECIE

Cessione della partecipazione a titolo gratuito

NON RICORRE LA FATTISPECIE

Recesso dalla società

NON RICORRE LA FATTISPECIE

Scioglimento/Liquidazione della società

NON RICORRE LA FATTISPECIE

SCHEDA PARTECIPAZIONE NON PIU' DETENUTA

Fusione della società (per unione o per incorporazione)

DATI ANAGRAFICI DELLA PARTECIPATA

Codice Fiscale	03761180961
Denominazione	UMBRIA DIGITALE S.C. A R.L.

NOME DEL CAMPO	Indicazioni per la compilazione
Partecipazione non più detenuta in attuazione di precedenti piani di razionalizzazione	no <input type="text"/>
Data della delibera di fusione	11/11/2021
Data di effetto della fusione	01/01/2022
Codice fiscale della nuova società/società incorporante	02915750547
Denominazione della nuova società/società incorporante	PUNTOZERO S.C. A R.L.
Quota di partecipazione acquisita nella nuova società/società incorporante	1,798
Riconoscimento di un provento	no <input type="text"/>
Importo pattuito/riconosciuto	
Importo incassato	
Data dell'avvenuto incasso	
Data prevista per l'incasso del saldo [§]	

NOME DEL CAMPO	Indicazioni per la compilazione
Ulteriori informazioni*	Con DCC n. 69 del 11/11/2021 l'ente ha approvato il progetto di fusione per incorporazione di Umbria Digitale S.c. a r.l. in Umbria Salute e Servizi S.c. a r.l. che, dopo l'operazione, ha variato la sua ragione sociale in PuntoZero s.c. a r.l.. A partire dal 01/01/2022 l'ente è socio della nuova società PuntoZero s.c. a r.l. e tramite specifico regolamento per il controllo analogo approvato nell'Assemblea della PuntoZero s.c. a r.l. in data 28/01/2022 provvede ad effettuare, tutte le attività in esso previste per una verifica sull'andamento della nuova società che, in continuità dei rapporti giuridici attivi e passivi, svolge per il Comune di Foligno gli stessi servizi svolti fino al 2021 da Umbria Digitale s.c. a r.l..

* Campo testuale con compilazione facoltativa.

§ Compilare esclusivamente se l'importo incassato è inferiore all'importo pattuito/riconosciuto.

Trasformazione in forma non societaria

NON RICORRE LA FATTISPECIE

SCHEDA STATO DI ATTUAZIONE**Alienazione della partecipazione****NON RICORRE LA FATTISPECIE****Cessione della partecipazione a titolo gratuito****NON RICORRE LA FATTISPECIE****Recesso dalla società****NON RICORRE LA FATTISPECIE****Scioglimento/Liquidazione della società****DATI ANAGRAFICI DELLA PARTECIPATA**

Codice Fiscale	02360460543
Denominazione	FOLIGNO IMPRESA LAVORO SVILUPPO S.R.L. IN FORMA ABBREVIATA: F.I.L.S. S.R.L. IN FALLIMENTO

NOME DEL CAMPO	Indicazioni per la compilazione
Stato di attuazione della procedura	Revoca dello stato di liquidazione
Motivazioni del mancato avvio della procedura di scioglimento	
Data della deliberazione di scioglimento	
Stato di avanzamento della procedura di liquidazione	PROCEDURA DI LIQUIDAZIONE AVVIATA CON DCC n. 30 del 27/06/2016. Nel corso del 2018 tutti i servizi, strettamente necessari al perseguimento delle finalità istituzionali dell'Ente, sono stati affidati mediante procedure ad evidenza pubblica, pertanto la società non svolge più alcun servizio. LA PROCEDURA NON SI E' CONCLUSA in quanto con provvedimento del TRIBUNALE DI SPOLETO n. 58 del 13/11/2019 la società è stata dichiarata in fallimento ed è stato nominato il Curatore Fallimentare.
Data di nomina dei liquidatori	
Data di deliberazione della revoca	

NOME DEL CAMPO	Indicazioni per la compilazione
<p>Ulteriori informazioni*</p>	<p>L'Ente ha effettuato tutte le procedure per l'insinuazione al passivo ed è stato ammesso allo stesso, secondo i privilegi e gli importi richiesti; gli stessi importi corrispondono a quanto riportato nella contabilità dell'ente, approvati nell'allegato D al Rendiconto 2021 (DCC N. 18/2022) e indicati nel presente piano alla colonna M della scheda "02.01_Ricognizione_Dirette".</p> <p>Si è in attesa di conoscere gli esiti dello sviluppo della procedura fallimentare, stante anche l'avvenuta vendita dell'immobile, di proprietà della società, di cui l'Ente è divenuto proprietario risultando aggiudicatario dell'asta, come risulta dall'atto notarile stipulato in data 25/10/2022. In data 20/11/2023 con protocollo n. 87205 l'Ente ha ricevuto il progetto di riparto n. 1 del fallimento; con nota del 30/11/2023 protocollo n. 90596 l'ente, non risultando alcuni crediti correttamente inseriti nel verbale di esame e di formazione dello stato del passivo, ha esposto reclamo ai sensi dell'art. 36 e 110 legge fallimentare al progetto di riparto n. 1 rimanendo in attesa di riscontro da parte del curatore fallimentare.</p>

*Campo testuale con compilazione facoltativa.

DATI ANAGRAFICI DELLA PARTECIPATA

Codice Fiscale	02105050542
Denominazione	MATTATOIO VALLE UMBRA SUD S.P.A. IN LIQUIDAZIONE – IN CONCORDATO

NOME DEL CAMPO	Indicazioni per la compilazione
Stato di attuazione della procedura	Procedura di liquidazione in corso
Motivazioni del mancato avvio della procedura di scioglimento	
Data della deliberazione di scioglimento	

NOME DEL CAMPO	Indicazioni per la compilazione
Stato di avanzamento della procedura di liquidazione	<p>PROCEDURA DI LIQUIDAZIONE AVVIATA CON DCC n. 123 del 23/05/2019.</p> <p>Il Comune di Foligno, con deliberazione di Giunta n. 193 del 23/05/2012, aderiva alla procedura di concordato preventivo aperta con provvedimento del Tribunale del 24/11/2011. L'Ufficio fallimentare della Seconda sezione civile del Tribunale di Perugia, ha provveduto (con atto depositato presso la Cancelleria dello stesso Tribunale in data 27/06/2013) a nominare il liquidatore e il comitato dei creditori che dovranno adempiere agli atti previsti nella proposta di concordato preventivo omologato. In data 28/09/2018 è stato sottoscritto il rogito notarile di vendita dell'immobile di proprietà della società anche se, come indicato dal Commissario Giudiziale del concordato, (nota ns. prot. 84723 del 04/12/2018), la procedura non poteva essere chiusa immediatamente essendo in corso un contenzioso giudiziario che richiedeva ulteriore tempo per la sua definizione.</p> <p>L'ente con varie note nel corso del 2019, 2020, 2021, 2022 e 2023 ha richiesto informazioni al Liquidatore Giudiziale, al Commissario Giudiziale e al Liquidatore (rappresentante dell'impresa) in merito allo stato della procedura. Il Liquidatore Giudiziale con nota acquisita al prot. n. 48241 del 19-07-2022, ha trasmesso la propria relazione periodica datata 14/07/2022, comprensiva della rendicontazione finanziaria, da cui si rileva che con la vendita del complesso aziendale sono stati liquidati tutti i beni materiali della Società, che nel corso del semestre sono state ultimate le procedure di recupero dei crediti e che era in via di esame la possibilità e convenienza della cessione dei crediti fiscali.</p>
Data di nomina dei liquidatori	
Data di deliberazione della revoca	
Ulteriori informazioni*	<p>L'Ente con nota prot. N. 82248 del 03-11-2023 ha richiesto al Liquidatore Giudiziale, al Commissario Giudiziale e al Liquidatore, informazioni in merito chiusura della liquidazione della società nell'ambito della procedura di Concordato. Il Liquidatore Giudiziale con nota acquisita al Prot. N. 82840 del 06-11-2023, ha informato che la procedura di liquidazione concordataria si sta completando ed entro breve provvederà al riparto finale, con l'intenzione, se non vi saranno opposizioni, di chiedere la procedura entro il 31/12/2023.</p>

*Campo testuale con compilazione facoltativa.

Fusione della società (per unione o per incorporazione)

NON RICORRE LA FATTISPECIE

Mantenimento della partecipazione con azioni di razionalizzazione della società

NON RICORRE LA FATTISPECIE



COMUNE DI FOLIGNO



**RELAZIONE
EX ART. 30
D.LGS. n. 201/2022**

Allegato C

La Dirigente
Area Servizi Finanziari
Dott.ssa Michela Marchi

RELAZIONE EX ART. 30 D.LGS. n. 201/2022

COMUNE DI FOLIGNO

**SITUAZIONE GESTIONALE
SERVIZI PUBBLICI LOCALI
DI RILEVANZA ECONOMICA**

RELAZIONE EX ART. 30 D.LGS. n. 201/2022

SOCIETÀ PARTECIPATE RICOMPRESE NEL PIANO DI RAZIONALIZZAZIONE

RICOGNIZIONE PERIODICA AL 31/12/2023

1. CONTESTO DI RIFERIMENTO

Per l'art. 2, c. 1, lett. d), del D.Lgs. 23 dicembre 2022 n. 201, sono “servizi di interesse economico generale di livello locale” o “servizi pubblici locali di rilevanza economica”, «*i servizi erogati o suscettibili di essere erogati dietro corrispettivo economico su un mercato, che non sarebbero svolti senza un intervento pubblico o sarebbero svolti a condizioni differenti in termini di accessibilità fisica ed economica, continuità, non discriminazione, qualità e sicurezza, che sono previsti dalla legge o che gli enti locali, nell'ambito delle proprie competenze, ritengono necessari per assicurare la soddisfazione dei bisogni delle comunità locali, così da garantire l'omogeneità dello sviluppo e la coesione sociale*».

Ai fini della verifica periodica della situazione gestionale del servizio pubblico locale prevista dall'art. 30 dello stesso decreto n. 201/2022, occorre definire adeguatamente il contesto di riferimento, con particolare riferimento alla tipologia di servizio pubblico, al contratto di servizio che regola il rapporto fra gestore ed ente locale ed alle modalità del monitoraggio e verifiche sullo stesso servizio.

La verifica di cui sopra è in corso di predisposizione e in questa sede si sta effettuando un'analisi dei servizi svolti dalle sole partecipate dell'ente inserite nel piano di razionalizzazione (ART. 20 D.LGS. N. 175/2016) per poi inserire, quanto fin qui analizzato, nella ricognizione generale dei servizi di cui all'art. 30 del decreto n. 201/2022, come di seguito riportato:

1) società partecipate che svolgono servizi pubblici locali a rilevanza economica:

- AFAM S.P.A. - gestione farmacie (analisi periodica del servizio effettuata);
- VALLE UMBRA SERVIZI S.P.A. - gestione servizio idrico e rifiuti (analisi del servizio effettuata dall'autorità competente con pubblicazione nel proprio sito istituzionale Link Servizio Idrico Integrato: <https://www.auriumbria.it/idrico/#ctsc-tab-content-art-30-d-lgs-n-201-2022> Link Servizio gestione integrata rifiuti: <https://www.auriumbria.it/rifiuti/#ctsc-tab-content-art-30-d-lgs-n-201-2022>);
- V-RETI GAS S.R.L. (partecipata per il tramite di VALLE UMBRA SERVIZI S.P.A.) - servizio distribuzione gas (da non rilevare ai sensi dell'art. 35 del D.L. 201/2022);

2) società partecipate che svolgono servizi strumentali:

- PUNTOZERO S.C. A R.L. - servizi e infrastrutture del sistema informativo;

3) società partecipate che svolgono servizi commerciali:

- VUS COM S.R.L. - commercializzazione gas metano;
- VUS G.P.L. S.R.L. IN LIQUIDAZIONE – commercializzazione GPL;

4) società partecipate che non svolgono servizi per l'Ente:

- SOCIETA' REGIONALE PER LO SVILUPPO ECONOMICO DELL'UMBRIA - SVILUPPUMBRIA S.P.A.;

5) società inattive, che non svolgono più attività o non più partecipate dall'Ente:

- CONNESI S.P.A. (partecipata per il tramite di VALLE UMBRA SERVIZI S.P.A.) - non più partecipata dall'Ente dal 28/06/2023;
- FOLIGNO IMPRESA LAVORO SVILUPPO S.R.L. IN FORMA ABBREVIATA: F.I.L.S. S.R.L. IN FALLIMENTO – non svolge più alcuna attività;
- SET SOCIETA' PER L'ECCELLENZA DEL TERRITORIO CONSORTILE A R.L. IN LIQUIDAZIONE - (INATTIVA dal 2006) - (partecipata per il tramite di F.I.L.S. S.R.L. IN FALLIMENTO);
- MATTATOIO VALLE UMBRA SUD S.P.A. IN LIQUIDAZIONE – IN CONCORDATO – non svolge più alcuna attività;
- *CONSORZIO PRODUZIONE CARNE BOVINA SOC. CONS. A R.L. IN BREVE CONSORZIO PRODUZIONE CARNE BOVINA S.C.R.L. (partecipata per il tramite di MATTATOIO VALLE UMBRA SUD S.P.A. IN LIQUIDAZIONE – IN CONCORDATO) – non svolge più alcuna attività;*

AFAM S.P.A. - GESTIONE FARMACIE
CONTRATTO DI SERVIZIO PER L’AFFIDAMENTO ALL’AFAM S.P.A
DELLA GESTIONE DEI SERVIZI DI FARMACIA
DCC N. 197 DEL 19/12/2000
SCRITTURA PRIVATA N. 1241 DEL 20/12/2002

A) NATURA E DESCRIZIONE DEL SERVIZIO PUBBLICO LOCALE

Di seguito la natura e la tipologia del servizio pubblico locale, con una sintetica descrizione delle caratteristiche tecniche ed economiche che lo caratterizzano rispetto alla comunità e territorio serviti.

Farmacia n. 1 (AFAM N. 1), Via dell'Ospedale
Farmacia n. 2 (AFAM N. 2), Viale Roma
Farmacia n. 3 (AFAM N. 3), Via Trasimeno
Farmacia n. 4 (AFAM N. 4), Via Adriatica - località Colfiorito
Farmacia n. 5 (AFAM N. 5), Via Raffaello Sanzio
Dispensario (AFAM N. 6), Via Macerata - località Casenove

Le farmacie integrano un’organizzazione strumentale di cui il Servizio Sanitario si avvale per l’esercizio del compito di servizio pubblico loro assegnato dal legislatore. La distribuzione dei farmaci è una finalità espressa del SSN e costituisce senz’altro parametro per i livelli essenziali di assistenza; l’esercizio dell’attività di assistenza farmaceutica rappresenta un cardine della “materia” diritto alla salute, garantito e assicurato, nel nostro ordinamento, dallo Stato e dalle Regioni, le quali la esercitano a mezzo delle proprie strutture sanitarie locali. L’ente ha affidato la gestione di questo servizio per il territorio comunale all’AFAM S.p.A..

La gestione della Società è da sempre stata caratterizzata da una forte connotazione sociale, attraverso la presenza in zone con marginalità negativa, quali ad esempio la Frazione di Colfiorito e la Frazione di Casenove, migliorando costantemente il servizio svolto in tali realtà anche tramite lo spostamento della sede della farmacia di Colfiorito in un nuovo locale più consono al servizio svolto ed effettuandovi una apertura domenicale nel periodo estivo. Sempre nel rispetto del ruolo sociale la società ha perseguito politiche di scontistica a favore della propria clientela, svolgendo in maniera sempre più marcata il ruolo di calmieratore dei prezzi all'interno delle farmacie del Comune di Foligno. Le farmacie comunali di AFAM S.p.A. costituiscono oggi un canale di dispensazione dei medicinali parallelo rispetto a quello delle farmacie private intervenendo nelle dinamiche competitive concorrendo alla creazione di un sistema di mercato ben strutturato, in grado di assicurare elevati standard di qualità e rendendo migliore e più

efficiente il servizio professionale prestato ai clienti/pazienti.

B) CONTRATTO DI SERVIZIO

Contratto per la gestione delle farmacie comunali approvato con DCC 197 del 19/12/2000, firmato in data 20/12/2002 scrittura privata n. 1241.

SERVIZI PUBBLICI LOCALI ESTERNALIZZATI A RILEVANZA ECONOMICA – CONTENUTI DEL CONTRATTO DI SERVIZIO

Elementi essenziali del sinallagma contrattuale	Elementi economici e obblighi di servizio	Monitoraggio e obblighi dell'operatore economico	Fase patologica del rapporto
Regime giuridico per la gestione del servizio: concessione per la gestione delle farmacie comunali	Obiettivi della gestione e raggiungimento / mantenimento equilibrio economico finanziario: l'ente ha assegnato obiettivi alla società anche ai sensi dell'art. 19 c. 5 del D.Lgs. n. 175/2016 con la DGC n. 508 del 05/12/2018 e, a regime, mediante inserimento degli stessi, anche rimodulati, nei Documenti Unici di Programmazione *	Strumenti di monitoraggio: l'ente può effettuare verifiche, controlli e ispezioni all'fine di verificare la rispondenza delle attività eseguite e delle prestazioni erogate alla richiesta ed alle aspettative collettività amministrata (art. 9)	penali e cause di risoluzione per grave inadempimento: l'eventuale accertamento di gravi inadempienze da parte dell'affidataria, nonché la reiterazione di denunce di carenze o di gravi insoddisfazioni da parte dell'utenza, previa la formale contestazione all'AFAM S.p.A. e la concessione di un congruo termine di adeguamento, potrà comportare la risoluzione del presente contratto (art. 9)
Durata del contratto: 50 anni - scadenza: 20/12/2052 (art. 2)		La società informa e rendiconta all'ente sull'attività svolta con le situazioni annuali e con situazioni contabili intermedie al 30/06 di ogni anno. Rendiconta sul risultato degli obiettivi assegnati. Trasmette e mette a disposizione dati acquisiti e generati nella fornitura del servizio	Ogni controversia che dovesse insorgere tra le parti, in relazione alla interpretazione ed esecuzione del contratto, che non possa essere composta facilmente, verrà deferita ad un Collegio Arbitrale composto di tre membri...omissis (art. 11)

		utili all'eventuale riaffidamento dello stesso suddivisi per sede, per tipologia di utenza e per tipologia di servizio erogato.	
Condizioni economiche proventi finanziari per il comune: canone annuo di gestione pari al 3% del fatturato dell'anno precedente al netto dell'IVA e delle imposte (art. 3)			

*

OBIETTIVI ANNO 2024 e seguenti	INDICATORE DI RISULTATO PREVISTO
Incremento qualità dei servizi erogati ed incremento dei servizi di primo intervento al fine dell'utilità sociale	RILEVAZIONE DEL MIGLIORAMENTO DELLA QUALITA' MEDIANTE SOMMINISTRAZIONE DI INDAGINE DI CUSTOMER SATISFACTION ALLA CLIENTELA e Servizi aggiuntivi effettuati
Mantenimento dei risultati di esercizio raggiunti negli anni precedenti	Mantenimento dei livelli positivi raggiunti
Mantenimento tendenziale del rapporto tra spese del personale e le spese di funzionamento ai livelli raggiunti	Media rapporti 2022/2023

C) SISTEMA DI MONITORAGGIO - CONTROLLO

La struttura preposta al monitoraggio - controllo della gestione ed erogazione del servizio, e relative modalità, ovvero sistema di controlli sulle società non quotate ex art. 147-quater, Tuel per il Comune di Foligno è il Servizio Partecipazioni e Controlli inserito in organigramma nell'Area Servizi finanziari dell'ente e composto di 2 unità.

Il Servizio detiene l'elenco delle partecipazioni dell'Ente in Società, Consorzi ed Enti associativi, anche ai fini della trasparenza, predisporre gli atti ricognitivi normativamente previsti in materia di partecipazioni e gestisce i rapporti amministrativi/contabili con i soggetti partecipati anche mediante la predisposizione di note informative rapporti debito - credito tra Comune e Società partecipate, rilevando e predisponendo le azioni di riallineamento dei dati previste dalla norma.

Coordina i controlli sui servizi affidati a soggetti partecipati, sia di tipo societario, amministrativo che di efficienza ed efficacia gestionale.

L'Ente pone continua attenzione all'efficientamento del sistema delle partecipate, anche per gli organismi partecipati diversi dalle società, al fine di migliorare la qualità dei servizi e nell'ottica dell'assoluta trasparenza.

2. IDENTIFICAZIONE SOGGETTO AFFIDATARIO

SOCIETA'	Dati, indirizzo e contatti	Attività svolta	DAL	Forma giuridica	Partecipazione e Tipo Controllo	Percentuale Quote ENTE	N. azioni ENTE	Capitale sociale ultimo bilancio	Patrimonio ultimo bilancio	VALORE NOMINALE QUOTE	VALORE PATRIMONIALE QUOTE	ORGANI
AFAM S.P.A.	COD.FIS e P.I. 02204070540 Indirizzo: P.ZZA GIACOMINI, 30 06034 (PG) FOLIGNO (PG) Telefono: 0742 340477 PEG: posta@pec.afamfoligno.com MAIL: info@afamfoligno.com SITO: http://www.afamfoligno.com/it	Commercio al dettaglio di medicinali in esercizi specializzati (547.73)	21/06/1988	Società per azioni	PARTECIPAZIONE DIRETTA Controllo solitario - maggioranza dei voti esercitabili nell'assemblea ordinaria	83,68	240.000	1.479.888,00	2.093.723,82	1.238.400,00	1.752.028,09	Numero amministratori 3 di cui nominati dall'Ente 3 Numero componenti (effettivi) organo di controllo 3 di cui nominati dall'Ente 2

Riconducibilità della società ad una delle categorie ex art. 4, commi 1-3, D.Lgs. n. 175/2016 in quanto produce beni e servizi strettamente necessari per il perseguimento delle finalità istituzionali dell'ente (art. 4, co. 1) e produce un servizio di interesse generale (art. 4, co. 2, lett. a)

Risultati economici (FATTURATO e UTILI GESTORE) di pertinenza dell'Ente nell'ultimo triennio;

	2020	2021	2022	30/06/2023
VENDITE	6.021.921	5.952.954	5.883.131	2.786.948
UTILE	120.948	209.160	410.081	120.044
DIVIDENDI	0,00	96.149,10	166.379,99	292.526,18

Entrate e spese, competenza e residui, dell'Ente, derivanti dall'attuazione del contratto e dall'erogazione del servizio (ACCERTAMENTI ed IMPEGNI) , nell'ultimo triennio.

ACCERTAMENTI	2020	2021	2022	2023
PROVENTI GESTIONE LICENZE FARMACIE	146.588,32	145.038,30	138.374,54	188.981,40
CANONE AFFITTO	6.445,08	6.486,96	6.750,84	7.230,84
UTILI A.F.A.M. 2020	0,00	96.149,10	96.149,10	0,00
UTILI A.F.A.M. 2021	0,00	0,00	166.379,99	0,00
UTILI A.F.A.M. 2022	0,00	0,00	0,00	292.526,18

CONTOVALORE PRESTAZIONE SPONSORIZZAZIONE 2020	10.000,00	1.803,28	1.803,28	0,00
CONTOVALORE PRESTAZIONE SPONSORIZZAZIONE 2021	0,00	6.000,00	6.000,00	0,00
CONTOVALORE PRESTAZIONE SPONSORIZZAZIONE 2022	0,00	0,00	6.000,00	0,00
CONTOVALORE PRESTAZIONE SPONSORIZZAZIONE 2023	0,00	0,00	0,00	6.000,00
DEPOSITI PER SPESE CONTRATTUALI	1.175,00	0,00	0,00	0,00

IMPEGNI	2020	2021	2022	2023
INTERESSI SU ANTICIPAZIONI	27.623,05	28.826,88	30.001,34	0,00
RIMBORSO DEPOSITI CAUZIONALI VARI VERSATI IN TESORERIA	1.052,00	1.052,00	1.052,00	1.052,00
VARIE	0,00	0,00	953,62	2.000,00

3. ANDAMENTO ECONOMICO

Clients nel triennio per punto vendita

	2020	2021	2022
AFAM 1	65.266	63.102	65.602
AFAM 2	86.263	89.474	90.351
AFAM 3	43.576	40.378	43.172
AFAM 4	22.193	21.980	23.847
AFAM 5	47.323	45.783	50.890
AFAM 6	6.433	5.851	5.305
TOTALE	271.054	266.568	279.167

Costi di competenza del servizio nell'ultimo triennio e dato al 30/06/2023

	2020	2021	2022	30/06/2023
Materie Prime	3.944.696	3.660.585	3.467.657	1.745.281,16
Servizi	351.095	348.967	364.827	160.422,77
Godimento beni terzi	274.416	270.708	260.906	123.813,81
Oneri diversi di gestione	32.715	27.841	33.066	58.569,60

Costo del Personale	1.268.411	1.242.131	1.215.315	608.296,63
Ammortamenti e Svalutazioni	48.383	48.510	49.331	20.549,66
Oneri finanziari	4.154	3.290	2.442	5.709,73

Ricavi di competenza dal servizio biennio 2021-2022 a confronto

Farmacie	Ricavi 2021	Ricavi 2022
AFAM N. 1	1.467.007,92	1.415.879,07
AFAM N. 2	1.823.990,12	1.717.918,53
AFAM N. 3	824.457,69	813.203,67
AFAM N. 4 - N. 6	618.811,38	615.750,55
AFAM N. 5	946.915,64	976.550,56
TOTALI	5.681.182,75	5.539.302,38

Riepilogo generale

Riepilogo Vendite	Riepilogo 2021	Riepilogo 2022	Incres.to/Decres.to	Delta percentuale
TOTALE VENDITE LIBERE	2.954.341,71	3.173.879,61	219.537,90	7,43
TOTALE VENDITE S.S.N.	2.198.922,68	2.055.981,40	-142.941,28	-6,50
TOTALE VENDITE A.I.R.	527.918,36	309.441,37	-218.476,99	-41,38
TOTALI	5.681.182,75	5.539.302,38	-141.880,37	-8,09

Riepilogo per punto vendita:

Esercizio 2022	Vendite Libere	SSN	AIR	Totale
AFAM N. 1	741.941,58	548.822,67	125.114,82	1.415.879,07
AFAM N. 2	1.040.396,95	590.719,28	86.802,30	1.717.918,53
AFAM N. 3	457.330,68	321.290,57	34.582,42	813.203,67
AFAM N. 4 - N. 6	385.299,80	211.720,47	18.730,28	615.750,55
AFAM N. 5	548.910,60	383.428,41	44.211,55	976.550,56
TOTALE	3.173.879,61	2.055.981,40	309.441,37	5.539.302,38

SSN: vendite convenzionate dal Sistema Sanitario Nazionale

AIR: vendite da Assistenza Integrativa Regionale

Ricavi ultimo triennio e dato al 30/06/2023

	2020	2021	2022	30/06/2023
Vendite e prestazioni	6.021.921	5.859.295	5.932.338	2.780.142,88
Altri ricavi	10.965	23.836	20.616	6.805,21

**Personale addetto al servizio, tipologia di inquadramento, costo complessivo ed unitario
(2022 - 2021)**

	Quadri		Farmacisti		Coadiutori		Impiegati		Add. CUP		Commesso	
	Eser. corr.	Eser. prec.	Eser. corr.	Eser. prec.	Eser. corr.	Eser. prec.	Eser. corr.	Eser. prec.	Eser. corr.	Eser. prec.	Eser. corr.	Eser. prec.
Uomini (numero)	2	2,90	2	3			1	0,33				
Donne (numero)	3	3	12	14	1	1	2	1,67	2,43	2,43	2	1,55

Anzianità lavorativa	Quadri		Farmacisti		Coadiutori		Impiegati		Add. CUP		Commesso	
	Eser. corr.	Eser. prec.	Eser. corr.	Eser. prec.	Eser. corr.	Eser. prec.	Eser. corr.	Eser. prec.	Eser. corr.	Eser. prec.	Eser. corr.	Eser. prec.
< a 2 anni A	1	2	6	5				2				
Da 2 a 5 anni B	3	0,90	0	1								
Da 6 a 12 anni C	1	1	1	7			1		2,43	2,43	2	1,55
Oltre i 12 anni D	0	2	7	4	1	1	1	1				

Tipo contratto	Quadri		Farmacisti		Coadiutori		Impiegati		Add. CUP		Commesso	
	Eser. corr.	Eser. prec.	Eser. corr.	Eser. prec.	Eser. corr.	Eser. prec.	Eser. corr.	Eser. prec.	Eser. corr.	Eser. prec.	Eser. corr.	Eser. prec.
Contratto a tempo indeterminato	5,00	5,90	14	13	1	1	3	2				
Contratto a tempo determinato												
Contratto a tempo indeterminato p.t.			3	4					1,69	2,43	2,00	1,55
Altre tipologie												

	2020	2021	2022	30/06/2023
Costo del Personale	1.268.411	1.242.131	1.215.315	608.296,63

Situazione relativa all'equilibrio economico

REDDITIVITA'

L'aspetto della redditività della gestione Afam rispetto alla media di settore merita un approfondimento e qualche riflessione in più. Nella tabella che segue (DATI 2016-2018) sono riportati i principali indici di redditività, già tutti rappresentati nelle relazioni sulla gestione allegate ai bilanci di esercizio:

INDICI DI BILANCIO	2016		2017		2018	
	MEDIA*	AFAM	MEDIA*	AFAM	MEDIA*	AFAM
ROI	6,00	4,90	3,60	4,91	3,40	5,61
ROE	4,20	9,51	4,40	10,97	11,30	9,06
ROS	3,00	2,98	2,80	2,96	2,80	3,39
* fonte Monitoritalia						

ROE (Return on equity): Con il termine R.O.E. si indica il rapporto tra reddito netto ed il patrimonio netto.

ROI (Return on investment): Con il termine R.O.I. si indica il rapporto tra il risultato economico della sola Gestione Caratteristica ed il Capitale Investito Netto Operativo dove con tale termine si intende il totale degli impieghi caratteristici aziendali al netto degli ammortamenti e degli accantonamenti ossia l'Attivo Totale Netto depurato anche degli eventuali investimenti extra caratteristici (investimenti non direttamente afferenti all'attività aziendale, ad esempio investimenti in immobili destinati a civile abitazione).

ROS (Return on sales): Con il termine R.O.S. si indica il rapporto tra il reddito operativo e l'ammontare dei ricavi.

Come si evince dalla tabella, solo in qualche caso gli indici sono di misura inferiore alla media del settore, in altri addirittura di molto superiore. Tenendo conto che la media del settore si basa sui dati delle maggiori farmacie sul mercato, si ritengono assolutamente plausibili alcuni valori inferiori riportati da Afam, che come fatturato complessivo è di assoluta rilevanza ma che è composto dal fatturato di cinque farmacie ed un dispensario che, in realtà, sono di media-piccola dimensione.

Merita, inoltre, un'altra riflessione il fatto che l'Afam abbia tra i propri costi il canone di concessione dovuto al Comune per la gestione delle farmacie; come si evince dallo schema che segue elidendo il costo di concessione l'Ebitda margin cambia radicalmente e addirittura supera abbondantemente la media di riferimento.

INDICI DI BILANCIO	2016		2017		2018	
	MEDIA*	AFAM	MEDIA*	AFAM	MEDIA*	AFAM
EBITDA MARGIN	6,00	4,64	5,80	3,80	5,80	4,16
EB. MARG. senza canone concessione		7,43		6,45		6,89
* fonte Monitoritalia						

Pertanto la redditività della gestione commerciale della Afam Spa non è inferiore alla media di mercato.

Alla luce di quanto sopra esposto, si evince che la gestione delle farmacie comunali da parte dell’Afam Spa ha degli evidenti risvolti sociali e consente di offrire alla popolazione, fra l’altro, servizi in zone montane che un soggetto privato non avrebbe convenienza ad erogare, fermo restando che la gestione garantisce nel suo complesso una valida remuneratività.

Di seguito i dati del triennio 2020-2022:

INDICATORE	2020	2021	2022
ROE	5,66	9,37	16,78
ROI	3,20	5,95	11,83
ROS	2,32	4,50	9,12
EBIT	2,31	4,49	9,08
EBITDA	3,11	5,30	9,92

La Farmacia dei servizi ha avuto una forte spinta dalla pandemia, in particolare il servizio di somministrazione dei tamponi antigenici ha rappresentato la prima vera prova sul campo. Inoltre, aspetto molto interessante, la pandemia ha dato un notevole impulso alla digitalizzazione delle farmacie italiane.

Si calcola che un anno di pandemia è equivalso a quattro anni “normali” in termini di sviluppo digitale del settore. La digitalizzazione è importante, si tratta infatti della necessità di offrire dei servizi ai propri clienti creando un canale di dialogo e fiducia. Da ora in avanti, la competitività passerà dai servizi che il farmacista saprà dare ai propri clienti anche online.

4. QUALITÀ DEL SERVIZIO

Di seguito i risultati raggiunti dagli indicatori in rapporto ai livelli minimi di qualità del servizio e i risultati raggiunti dagli indicatori di qualità del servizio ritenuti significativi.

Inoltre le risultanze di indagini di soddisfazione dell'utenza, del trattamento delle segnalazioni dell'utenza.

Descrizione	Tipologia Indicatore	
Qualità contrattuale		
Carta dei servizi	qualitativo	Si
Qualità tecnica		
Mappatura delle attività relative al servizio	qualitativo	Si
Mappatura delle attrezzature e dei mezzi	qualitativo	Si
Predisposizione di un piano di controlli periodici	qualitativo	Si
Obblighi in materia di sicurezza del servizio	qualitativo	Si
Accessibilità utenti disabili	qualitativo	Si
Qualità connessa agli obblighi di servizio pubblico		
Agevolazioni tariffarie	quantitativo	Si
Accessi riservati	quantitativo	Si

Sconti alla clientela

Di seguito la tabella riportante il valore degli sconti praticati nel quinquennio 2016 - 2020:

SCONTI ALLA CLIENTELA				
2016	2017	2018	2019	2020
159.060,00	169.893,00	162.418,00	163.576,00	144.891,00

Nel rispetto del ruolo sociale svolto dalle farmacie comunali, la società AFAM S.p.A. anche nel corso dell'esercizio amministrativo 2022 ha proseguito nella politica di sconti a favore della propria clientela per un importo complessivo pari ad euro 277.350,66, con un incremento assoluto di euro 95.673,47 rispetto allo scorso esercizio amministrativo ed in percentuale del 52,66%; dato questo riscontrabile dalla sottostante tabella.

Anni	2021	2022	Incremento assoluto	Delta Percentuale
Sconti a Clientela	181.677,19	277.350,66	95.673,47	52,66

Questa politica, ormai sposata da diversi anni, ha come obiettivo quello di rimarcare il ruolo svolto da AFAM S.p.A. di calmieratore dei prezzi all'interno del mercato delle farmacie del Comune di Foligno. **Nel 2022 è stato modificato il sistema di scontistica per renderlo più mirato commercialmente e anche ma soprattutto per esaltare la componente sociale dello stesso.**

Soddisfazione dell'utenza ANNO 2020

Customer Satisfaction e Servizi Erogati alla clientela

L'indagine di Customer Satisfaction è stata effettuata come ogni anno dando buoni risultati; l'azienda continua nell'impegno di migliorare i propri servizi, tenendo in debita considerazione le segnalazioni ricevute alla propria clientela.

Afam S.p.A., tramite Assofarm Regionale Umbria, si è resa disponibile a sottoscrivere con la Regione Umbria (trattativa purtroppo interrotta a causa dell'emergenza Covid-19), l'accordo volto a realizzare il progetto inerente la farmacia dei servizi in attuazione del dettato normativo contenuto nella legge di bilancio per l'anno 2020. L'ultima legge di bilancio 2020 ed esattamente la n. 160 del 27 dicembre 2019 all'articolo 1 commi 461 e 462 ha prorogato ed esteso la sperimentazione della Farmacia dei servizi per ampliare gli ambiti territoriali della sperimentazione e le risorse messe a disposizione delle farmacie per il potenziamento del servizio offerto alla popolazione. Tale legge prevede infatti:

- l'allungamento del periodo di sperimentazione, esteso al biennio 2021-2022;
- l'impiego di risorse destinate, pari a oltre 50 milioni di euro, equamente distribuiti tra il 2021 e il 2022.

La legge prevede inoltre la possibilità di usufruire, presso le farmacie, in collaborazione con i medici di medicina generale e con i pediatri di libera scelta e, comunque, nel rispetto di prescrizioni mediche, di un servizio di accesso personalizzato ai farmaci, in attuazione del piano nazionale della cronicità (di cui all'Intesa del 15.09.2016 sancita in sede di conferenza permanente per i rapporti tra Stato, Regioni e Province autonome di Trento e di Bolzano), per favorire la presa in cura dei pazienti cronici e rendere più efficiente la rete dei servizi. Attraverso le procedure della ricetta elettronica (di cui al D.L. 18.10.2012 n. 179, convertito, con modificazioni, dalla L. n. 221/2012), i medici di medicina generale e i pediatri di libera scelta che effettuano le prescrizioni potranno intrattenere ogni forma di collaborazione

- ai pazienti interessati, ogni utile e completa informazione sulle cure prestate e sulle modalità di conservazione e assunzione personalizzata dei farmaci prescritti;
- al medico di medicina generale e al pediatra di libera scelta, o al medico prescrittore, informazioni periodiche, e ogni volta che risulti necessario, circa la regolarità o meno dell'assunzione dei farmaci o, comunque, ogni altra notizia reputata utile, ivi compresa la necessità di rinnovo delle prescrizioni di farmaci per garantire l'aderenza alla terapia.

I servizi che rientreranno nella sperimentazione della Farmacia dei Servizi saranno:

- Servizi cognitivi, che comprendono la riconciliazione della terapia farmacologica e il monitoraggio dell'aderenza terapeutica (limitatamente a tre patologie: Bpco, ipertensione e diabete);
- Servizi di front office, concentrati sul Fascicolo sanitario elettronico (attivazione, arricchimento e consultazione);
- Analisi di prima istanza, compresi i servizi di telemedicina; (holter pressorio e cardiaco, ECG; auto spirometria);
- Servizio di consegna campioni dello screening del sangue occulto assimilabile al servizio di front office;
- Screening Cardiovascolare in aderenza al programma regionale.

Quanto sopra descritto è stato, purtroppo, interrotto causa Covid-19 e pertanto la Farmacia dei Servizi nel 2020 è stata sospesa; unica eccezione riguarda il Fascicolo Sanitario Elettronico, entrato in funzione nel gennaio 2021.

Soddisfazione dell'utenza ANNO 2021

Customer Satisfaction e Servizi Erogati alla clientela

L'indagine di Customer Satisfaction è stata effettuata come ogni anno dando buoni risultati; l'azienda continua nell'impegno di migliorare i propri servizi, tenendo in debita considerazione le segnalazioni ricevute alla propria clientela.

Afam S.p.A., nel corso dell'anno 2021 ha aderito al servizio di somministrazione di tamponi antigenici per il Covid-19 in tre farmacie, la F2 in Via Roma, la F5 nel quartiere di Sportella Marini e la F4 sita nella frazione di Colfiorito, garantendo in tal modo il servizio su tutto il territorio Comunale.

Altresì Afam ha aderito alla campagna vaccinale contro il Covid-19, individuando nella sede della F5 di Sportella Marini il punto di somministrazione; ciò in quanto le altre strutture logistiche non consentivano di erogare il suddetto servizio.

Soddisfazione dell'utenza ANNO 2022

Customer Satisfaction e Servizi Erogati alla clientela

L'indagine di Customer Satisfaction è stata effettuata come ogni anno dando buoni risultati; l'azienda continua nell'impegno di migliorare i propri servizi, tenendo in debita considerazione le segnalazioni ricevute alla propria clientela.

Afam S.p.A., nel corso dell'anno 2022 ha proseguito nella somministrazione di tamponi antigenici per il

Covid-19 in tre farmacie, la F2 in Via Roma, la F5 nel quartiere di Sportella Marini e la F4 sita nella frazione di Colfiorito, garantendo in tal modo il servizio su tutto il territorio Comunale.

Altresì Afam ha proseguito nella propria adesione alla campagna vaccinale contro il Covid-19, individuando nella sede della F5 di Sportella Marini il punto di somministrazione; ciò in quanto le altre strutture logistiche non consentivano di erogare il suddetto servizio.

5. OBBLIGHI CONTRATTUALI

AFAM ha adempiuto ai principali obblighi posti a suo carico in base al contratto di servizio ed agli documenti contrattuali, con rinvio alle tabelle precedenti in quanto ci sono elementi già nelle stesse trattati.

6. VINCOLI

Non sussistono vincoli normativi per il servizio analizzato.

7. CONSIDERAZIONI FINALI

Dalle risultanze della verifica effettuata sulla situazione gestionale del servizio pubblico locale lo stesso risulta gestito con compatibilità ai principi di efficienza, efficacia ed economicità dell'azione amministrativa.

Le conseguenze della gestione del servizio sugli equilibri di bilancio dell'ente locale sono ad oggi positive pertanto non risulta necessaria la gestione del servizio con possibili modifiche, alternative ed innovazioni nelle sue modalità di erogazione e/o di gestione, anche in prospettiva futura.

Si riporta di seguito un'analisi della continuità aziendale dell'AFAM S.p.A., estratto dal bilancio chiuso al 31/12/2022 della società stessa.

INDICATORI DI CONTINUITÀ AZIENDALE

Il principio contabile OIC 11 al suo paragrafo 22, in richiamo al dettato dell'articolo 2423 bis comma 1 punto 1 c.c., prevede che gli amministratori devono svolgere una valutazione prospettica della capacità dell'azienda di continuare a costituire un complesso economico funzionante destinato alla produzione di reddito per un prevedibile arco temporale futuro, relativo ad un periodo di almeno dodici mesi dalla data di riferimento del bilancio, nel caso specifico il bilancio chiuso al 31 dicembre 2022. La verifica della continuità aziendale, ossia dell'esistenza del *going concern*, che è di per sé compito alquanto complesso nell'ambito della redazione del bilancio in condizioni normali di mercato, risente ancora dei margini di incertezza connessi alle ripercussioni di lungo periodo dei due principali eventi che hanno caratterizzato il contesto economico nazionale ed internazionale a seguito della crisi epidemiologica - pandemica da Covid-19 e dell'attuale crisi politica internazionale a seguito del conflitto Russia-Ucraina.

Z-2 Score

Tale indice, sviluppato da Edward I. Altman, analizza la continuità aziendale e si pone l'obiettivo di analizzare le probabilità di default di un'azienda.

Si è applicato lo Z-2 Score, variante dello Z-Score originario, in quanto nel 2012 si è analizzato che questa tipologia di indice si adatti meglio alla realtà delle imprese non quotate e non manifatturiere.

La formula dello Z Double Prime Score o Z-2 Score è la seguente: $3,25 + (6,56 \times A) + (3,26 \times B) + (6,72 \times C) + (1,05 \times D)$

dove:

3,25 una costante quindi un valore inferiore a 0 indica tensione finanziaria

A= Capitale circolante / Totale attività

B= Utili non distribuiti / Totale attività

C= EBIT / Totale attività

D= Valore contabile del Patrimonio netto / Valore contabile di indebitamento.

I margini dello Z-Double score sono:

al di sotto di 1,10 indica un'azienda in crisi finanziaria;

sopra 2,60 indica un'attività esente da rischi;

tra 1,60 e 2,60 area priva di significatività statistiche:

Z-2 Score al 31.12.2022					
Capitale Circolante netto	1.476.886	Totale Attività	4.517.050	A	0,3270
Utili non distribuiti (Altre riserve)	509.986	Totale Attività	4.517.050	B	0,1129
EBIT	534.238	Totale Attività	4.517.050	C	0,1183
Val. contabile del Capitale netto	2.443.302	Totale Debiti	2.073.748	D	1,1782

cost.		A		B		C		D	TOT
3,25	6,56	0,3270	3,26	0,1129	6,72	0,1183	1,05	1,178	7,7948

L'indice Z-2 Score nell'esercizio amministrativo 2021 è pari a 7,79, dato che conferma ampiamente che l'azienda attualmente non corre alcun rischio di default e quindi di non continuità aziendale; nello specifico, l'indice è addirittura in costante miglioramento ormai da cinque anni.

Z-2 Score				
2018	2019	2020	2021	2022
6,03644	6,37662	6,62274	6,98051	7,79481